

คู่มือกลุ่มบริหารงานบุคคล



โรงเรียนบ้านหนองลุมพุก

ตำบลหนองบัวโคก อำเภอจัตุรัส จังหวัดชัยภูมิ

คำนำ

การบริหารงานบุคคลเป็นส่วนสำคัญของการบริหาร เป้าหมายของการบริหารงานบุคคลอยู่ที่ประสิทธิภาพสูงสุดในการปฏิบัติงานของบุคลากร ซึ่งบุคลากรจะต้องเป็นผู้ที่มีความรู้ความสามารถรอบรู้ในหน้าที่ของตนเองและงานอื่นที่เกี่ยวข้อง หมั่นศึกษากฎ ระเบียบ ที่มีการเปลี่ยนแปลงอยู่เสมอ เพื่อนำมาใช้เป็นเครื่องมือในการปฏิบัติงานให้ครอบคลุมภาระหน้าที่และความรับผิดชอบให้เป็นไปอย่างมีประสิทธิภาพ กลุ่มบริหารงานบุคคล โรงเรียนบ้านหนองสว่างวัฒนา จึงได้จัดทำคู่มือกลุ่มบริหารงานบุคคล โดยมีวัตถุประสงค์

๑. เพื่อให้บุคลากรที่รับผิดชอบด้านการบริหารงานบุคคลปฏิบัติงานได้เต็มศักยภาพโดยยึดมั่นในระเบียบ กฎหมาย จรรยาบรรณ ตามหลักการบริหารจัดการบ้านเมืองที่ดี

๒. เพื่อให้บุคลากรที่รับผิดชอบด้านการบริหารงานบุคคลใช้เป็นเครื่องมือและแนวทางการปฏิบัติงานเกี่ยวกับการบริหารงานบุคคล ให้สอดคล้องกันระหว่างโรงเรียน สำนักงานเขตพื้นที่การศึกษาประถมศึกษาชัยภูมิ เขต ๓ ศึกษาธิการจังหวัดชัยภูมิ และสำนักงานคณะกรรมการการศึกษาขั้นพื้นฐาน

๓. เพื่อส่งเสริมบุคลากรให้มีความรู้ความสามารถละมีจิตสำนึกในการปฏิบัติภารกิจที่รับผิดชอบ ให้เกิดผลสำเร็จตามหลักบริหารแบบมุ่งเน้นผลสัมฤทธิ์ และเกิดประโยชน์สูงสุดต่อผู้เรียน

คณะผู้จัดทำขอขอบคุณผู้มีส่วนเกี่ยวข้องทุกท่าน ที่ได้ให้คำปรึกษาและข้อเสนอแนะในการจัดทำคู่มือกลุ่มบริหารงานบุคคลเล่มนี้ จนสำเร็จลุล่วงด้วยดีหวังว่าเอกสารเล่มนี้คงเกิดประโยชน์สูงสุดแก่สถานศึกษาในอันที่จะใช้เป็นแนวทางในการดำเนินงานของคณะครู และบุคลากรได้เป็นอย่างดีมีประสิทธิภาพ



(นายหาญชัย ถาวรย์กลาง)

ผู้อำนวยการโรงเรียนบ้านหนองลุมพุก

สารบัญ

หน้า

คู่มือกลุ่มบริหารงานบุคคล

การดำเนินการตามนโยบายหรือแผนการบริหารทรัพยากรบุคคล

บทบาทและหน้าที่หัวหน้ากลุ่มบริหารงานบุคคล	๑๒
บทบาทและหน้าที่งานวางแผนอัตรากำลัง	๑๓
บทบาทและหน้าที่งานส่งเสริมประสิทธิภาพการปฏิบัติราชการ	๑๓
บทบาทและหน้าที่งานมาตรฐานและจรรยาบรรณวิชาชีพ	๓๙
บทบาทและหน้าที่งานวินัยและการรักษาวินัย	๔๖
บทบาทและหน้าที่งานทะเบียนและประวัติบุคลากร	๓๐
บทบาทและหน้าที่งานเครื่องราชอิสราภรณ์	๓/๑
บทบาทและหน้าที่งานส่งเสริมและพัฒนาบุคลากร	๓/๑

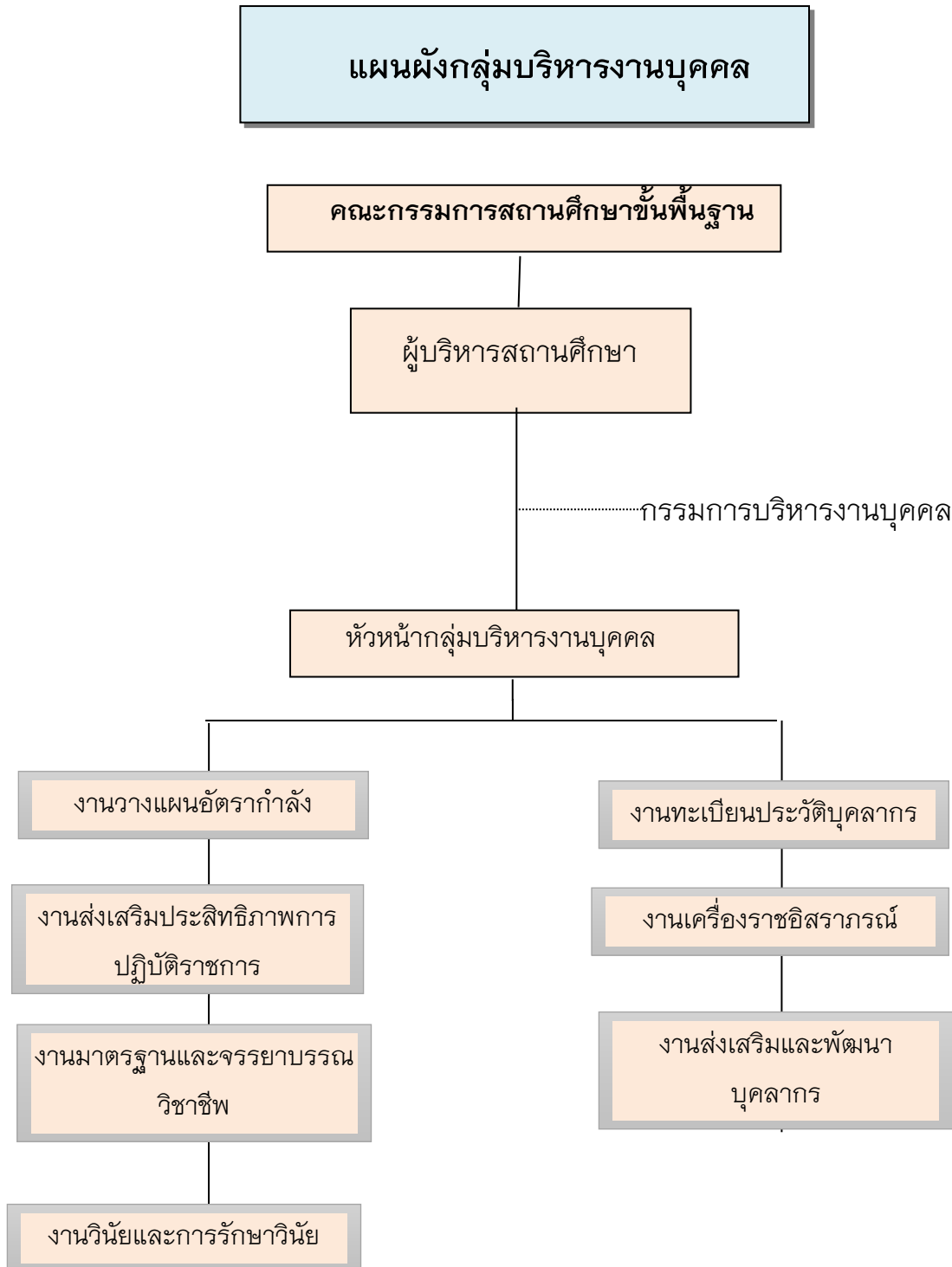

วิสัยทัศน์ พันธกิจ เป้าหมาย อัตลักษณ์ และเอกลักษณ์ของสถานศึกษา

วิสัยทัศน์ (Vision)

โรงเรียนบ้านหนองลุมพุก จัดการศึกษาให้ผู้เรียนมีคุณภาพตามมาตรฐานการศึกษา มีคุณธรรมจริยธรรม น้อมนำความพอเพียง มีทักษะชีวิตในสังคมอย่างมีความสุข รู้ทันเทคโนโลยี เป็นมิตรกับสิ่งแวดล้อม บริหารจัดการแบบมีส่วนร่วมตามหลักธรรมาภิบาล

พันธกิจ (Missions)

๑. ส่งเสริมและพัฒนากระบวนการเรียนรู้ที่เน้นผู้เรียนเป็นสำคัญให้ผู้เรียนมีคุณภาพได้มาตรฐาน ครอบคลุมหลักสูตรสถานศึกษา และยกระดับคุณภาพ สร้างโอกาสความเสมอภาคทางการศึกษาทุกช่วงวัย
๒. ปลูกฝังอบรมผู้เรียนให้มีคุณธรรมจริยธรรม เป็นคนดี มีวินัย มีค่านิยมพื้นฐานที่ดีงาม สำนึกในความเป็นไทย ขนบธรรมเนียมประเพณีอันดีงาม น้อมนำหลักปรัชญาของเศรษฐกิจพอเพียงมาประยุกต์ใช้ในชีวิตประจำวัน ดำรงชีวิตในสังคมอย่างมีความสุข และมีความก้าวหน้า รู้ทันในเทคโนโลยีสมัยใหม่
๓. พัฒนาสภาพแวดล้อมในโรงเรียนให้มีความปลอดภัย มั่นคง เพิ่มความเชื่อมั่นให้ผู้เรียนมีคุณภาพชีวิตที่เป็นมิตรกับสิ่งแวดล้อม และเป็นแหล่งเรียนรู้ที่เอื้ออำนวยต่อการจัดกิจกรรมการเรียนการสอนที่เน้นผู้เรียนเป็นสำคัญ
๔. พัฒนาครูและบุคลากรทางการศึกษาให้มีความเป็นมืออาชีพ มีศักยภาพในการจัดการเรียนการสอน มีทักษะในการปฏิบัติหน้าที่ มีความรู้ความสามารถในการใช้เทคโนโลยีดิจิทัล พัฒนาตนเองอย่างต่อเนื่องและมีจิตวิญญาณความเป็นครู
๕. ส่งเสริมให้ภาคีเครือข่าย องค์กรชุมชนจากทุกภาคส่วนมีส่วนร่วมในการจัดการและพัฒนาคุณภาพการศึกษาตามหลักธรรมาภิบาล

เป้าหมาย (Goals)

๑. ผู้เรียนมีความรู้ ความสามารถ และได้รับศึกษาอย่างมีคุณภาพตามเกณฑ์มาตรฐานการศึกษาและหลักสูตรสถานศึกษา เต็มตามศักยภาพ
๒. ผู้เรียนมีคุณธรรมจริยธรรม เป็นคนดี มีวินัย มีค่านิยมพื้นฐานที่ดี สำนึกในความเป็นไทย ขนบธรรมเนียมประเพณีอันดีงาม น้อมนำหลักปรัชญาของเศรษฐกิจพอเพียงประยุกต์ใช้ในชีวิตประจำวัน มีทักษะการดำรงชีวิตในสังคมได้อย่างมีความสุข รู้เท่าทันเทคโนโลยีสมัยใหม่
๓. สถานศึกษามีสภาพแวดล้อมที่มีความร่มรื่น น่าดู น่าอยู่ น่าเรียน มีความปลอดภัย มั่นคง อันส่งเสริมให้ผู้เรียนมีคุณภาพชีวิตที่ดีเป็นมิตรกับสิ่งแวดล้อม เป็นแหล่งเรียนรู้ที่เอื้ออำนวยต่อการจัดกิจกรรมการเรียนการสอน

๔. ครูและบุคลากรทางการศึกษาได้รับการพัฒนาสู่ความเป็นมืออาชีพ มีการแลกเปลี่ยนเรียนรู้และจัดการเรียนการสอนได้อย่างมีประสิทธิภาพ มีทักษะในการปฏิบัติหน้าที่ ด้วยจิตวิญญาณแห่งความเป็นครู

๕. ภาควิชาเครือข่าย องค์การชุมชนทุกภาคส่วน ผู้มีส่วนได้เสีย มีส่วนร่วมในการสนับสนุน ส่งเสริมการจัดการและพัฒนาคุณภาพการศึกษาให้เกิดประสิทธิภาพ โปร่งใส ตรวจสอบได้

อัตลักษณ์ของโรงเรียนบ้านหนองลุมพุก

มีคุณธรรม น้อมนำเศรษฐกิจพอเพียง

เอกลักษณ์ของโรงเรียนบ้านหนองลุมพุก

บรรยากาศดี มีแหล่งเรียนรู้

การบริหารงานบุคคล

การบริหารงานบุคคล เป็นภารกิจสำคัญที่มุ่งส่งเสริมให้โรงเรียนสามารถปฏิบัติงานเพื่อตอบสนององภารกิจของโรงเรียน เพื่อดำเนินการด้านการบริหารงานบุคคลให้ เกิดความคล่องตัว อิสระภายใต้กฎหมาย ระเบียบ เป็นไปตามหลักธรรมาภิบาลข้าราชการครูและบุคลากรทางการศึกษาได้รับการพัฒนา มีความรู้ ความสามารถ มีขวัญกำลังใจ ได้รับการยกย่องเชิดชูเกียรติ มีความมั่นคงและก้าวหน้าในวิชาชีพ ซึ่งจะส่งผลต่อการพัฒนาคุณภาพการศึกษาของผู้เรียนเป็นสำคัญ

แนวคิด

- ๑) ปัจจัยทางการบริหารทั้งหลายคนถือเป็นปัจจัยทางการบริหารที่สำคัญที่สุด
- ๒) การบริหารงานบุคคลจะมีประสิทธิภาพและประสิทธิผลผู้บริหารจะต้องมีความรู้ ความเข้าใจและมีความสามารถสูงในการบริหารงานบุคคล
- ๓) การจัดบุคลากรให้ปฏิบัติงานได้เหมาะสมกับความรู้ความสามารถจะมีส่วนทำให้บุคลากร มีขวัญกำลังใจ มีความสุขในการปฏิบัติงาน ส่งผลให้งานประสบผลสำเร็จอย่างมีประสิทธิภาพ
- ๔) การพัฒนาบุคลากรให้มีความรู้ความสามารถอย่างสม่ำเสมอและต่อเนื่องจะทำให้บุคลากร เปลี่ยนแปลงพฤติกรรมและกระตือรือร้นพัฒนางานให้ดียิ่งขึ้น
- ๕) การบริหารงานบุคคลเน้นการมีส่วนร่วมของบุคลากรและผู้มีส่วนได้เสียเป็นสำคัญ

วัตถุประสงค์

๑. เพื่อให้การดำเนินงานด้านการบริหารงานบุคคล ถูกต้อง รวดเร็ว เป็นไปตามหลักธรรมาภิบาล ตอบสนองความต้องการของโรงเรียน
๒. เพื่อส่งเสริมบุคลากรให้มีความรู้ความสามารถและจิตสำนึกในการปฏิบัติภารกิจที่รับผิดชอบให้เกิดผลสำเร็จตามหลักการบริหารแบบมุ่งผลสัมฤทธิ์
๓. เพื่อส่งเสริมให้ครูและบุคลากรทางการศึกษาปฏิบัติงานเต็มศักยภาพ โดยยึดมั่นในระเบียบวินัย จรรยาบรรณ ตามมาตรฐานวิชาชีพครู
๔. เพื่อให้ครูและบุคลากรทางการศึกษา ปฏิบัติงานได้ตามมาตรฐานวิชาชีพที่ได้รับ การยกย่อง เชิดชูเกียรติ มีความมั่นคงและความก้าวหน้าในวิชาชีพ ซึ่งจะส่งผลต่อการพัฒนาคุณภาพการศึกษาของผู้เรียนเป็นสำคัญ
๕. เพื่อเป็นการวางแผนปฏิบัติงาน การควบคุม กำกับดูแลเกี่ยวกับกลุ่มบริหารงานบุคคล

ความหมายและความสำคัญของงานบุคคลากร

การบริหารบุคคลากร เป็นกระบวนการเกี่ยวกับบุคคล เพื่อให้ได้มาซึ่งบุคคลดี มีความรู้ ความสามารถ เหมาะสมกับงาน เข้ามาทำงานให้ได้ผลดีที่สุด โดยหน่วยงานสามารถดึงดูด อนุรักษ์ รักษา และพัฒนาให้มีความรู้ ความสามารถ ทั้งนี้ เพื่อให้หน่วยงานสามารถทำภารกิจได้อย่างมีประสิทธิภาพ และประสิทธิผลตามความมุ่งหมาย

งานบุคคลากร เป็นงานสำคัญงานหนึ่ง ที่จะทำให้โรงเรียน ประสบความสำเร็จในการ ดำเนินงาน เพราะงานบุคคลากรเป็นกำลังสำคัญในการบริหารงานด้านอื่น ๆ ให้บรรลุ เป้าหมายอย่างมีประสิทธิภาพได้

ขอบเขตการบริหารบุคคลากรในโรงเรียนกำหนดไว้ ๔ ประการ ดังนี้

๑. การแสวงหาบุคคลกร
๒. การบำรุงรักษาบุคคลกร
๓. การพัฒนาบุคคลกร
๔. การให้บุคคลกรพ้นจากงาน

ขอบเขตเหล่านี้อธิบายโดยสังเขป ดังนี้

๑. การแสวงหาบุคคลากร หมายถึง วิธีการให้ได้บุคคล ที่เหมาะสมกับงาน โดยปกติ หมายถึง กระบวนการรับสมัคร และบรรจุแต่งตั้งบุคคลากร ในการบริหารโรงเรียนในระบบ การศึกษาไทย ครูใหญ่มีบทบาทน้อยมาก ในด้านการรับสมัคร หรือบรรจุแต่งตั้งบุคคลากร อำนาจเหล่านี้ มักจะเป็น อำนาจในระดับสูง เช่น ระดับผู้ว่าราชการจังหวัด หรือระดับกรม เจ้าสังกัด ครูใหญ่ไม่มีโอกาส พิจารณาคัดเลือกบุคคลกรเท่าที่ควร อย่างไรก็ตาม ผู้บริหารโรงเรียนที่มีโอกาสในการคัดเลือก บุคคลกรควรมีหลักเกณฑ์ในการคัดเลือก หลักเกณฑ์โดย ทั่วไป คือ

๑.๑ ควรคัดเลือกบุคคลากรที่มีความรับผิดชอบ มีระเบียบ เสียสละ รักษา เกียรติยศ ชื่อเสียง สนใจในงานบริหาร และมีความภูมิใจในโรงเรียน

๑.๒ ควรคัดเลือกบุคคลากรที่มีความสามารถ ซึ่งแบ่งออกเป็น ๒ อย่าง คือ ความสามารถ ทั่วไป และความสามารถเฉพาะ

๒. การบำรุงรักษาบุคคลากร ผู้บริหารโรงเรียนมีหน้าที่ดูแลบุคคลากรในโรงเรียนเพื่อให้บุคคลากร ในโรงเรียนมีประสิทธิภาพในการทำงาน สิ่งจูงใจในรักษาบุคคลกรมีหลายประการ เช่น

๒.๑ สิ่งจูงใจที่เป็นวัตถุ เช่น เงิน รางวัล สิ่งจูงใจที่เป็นวัตถุนี้ผู้บริหารต้อง พิจารณาอย่าง รอบคอบว่าควรให้ลักษณะใด เมื่อไร และใช้หลักอะไรในการพิจารณา

๒.๒ สิ่งจูงใจที่เป็นสภาพของการทำงาน เช่น สวัสดิการของครู บรรยากาศใน การทำงาน

๒.๓ สิ่งจูงใจที่เป็นโอกาส หมายถึงการให้โอกาสได้รับความก้าวหน้าในหน้าที่ การงาน

๒.๔ สิ่งจูงใจที่เป็นการพัฒนาวิชาชีพ เช่น การเปิดโอกาสให้ไปดูงาน การอบรม ศึกษาต่อ

๓. การพัฒนาบุคคลากร คือ การกระตุ้นให้บุคคลากรในโรงเรียนทำงานในหน้าที่ด้วย ความ ชัยนหมั่นเพียร มีพลังใจในการทำงาน การพัฒนาบุคคลากรทางด้านการสอน อาจจะทำ ได้โดยการ

ส่งเสริมการลาศึกษาต่อ การอบรม การสัมมนา การประชุมปรึกษาหารือ การวิจัย การศึกษาด้วยตนเอง เป็นต้น

๔. การให้บุคลากรพ้นจากหน้าที่การงาน เป็นกระบวนการสุดท้ายของการบริหาร บุคลากร การให้บุคลากรพ้นจากงานมีสาเหตุหลายประการ เช่น การลาออก การย้าย หรือโอน การให้ออก เกษียณอายุ หรือการลดจำนวนบุคลากรให้เหมาะสมกับปริมาณงาน เป็นต้น การให้พ้นจากงานด้วยสาเหตุปกติ เช่น การเกษียณอายุไม่มีใครมีปัญหา แต่การให้บุคลากรพ้น จากงานด้วยสาเหตุพิเศษ เช่น การขอโอน การให้ออกเพราะผิดวินัย การลดจำนวนบุคลากร ผู้บริหารโรงเรียนต้องพิจารณาอย่างรอบคอบ และตัดสินใจโดยให้กระทบกระเทือนต่อการดำเนินงานในโรงเรียนให้น้อยที่สุด

สถาบันพัฒนาผู้บริหารการศึกษา กระทรวงศึกษาธิการ (๒๕๒๘ : ๑๘-๑๙) ได้ให้ ความหมาย ขอบข่ายและหน้าที่ของบุคลากรไว้ดังนี้

ขอบข่ายงานบุคลากรในโรงเรียนจะประกอบด้วยภาระงานหลัก ๔ ประการ คือ

๑. การจัดบุคลากรเข้าปฏิบัติงาน
๒. การพัฒนาและธำรงรักษาบุคลากร
๓. การรักษาระเบียบวินัย
๔. การประเมินผลการปฏิบัติงานของบุคลากร

บทบาทหน้าที่โดยทั่วไปของงานบุคลากร มีดังต่อไปนี้

๑. จัดโครงสร้าง การบริหารบุคลากรให้เป็นระบบ
๒. ปฐมนิเทศเกี่ยวกับการปฏิบัติตามระเบียบการปฏิบัติงานในโรงเรียน
๓. กำหนดบทบาทหน้าที่ของบุคลากรแต่ละคนให้ชัดเจน
๔. มอบหมายงานตามความรู้ความสามารถของบุคลากร
๕. ควบคุม กำกับ ติดตามและนิเทศบุคลากรให้ปฏิบัติงานเต็มความสามารถและ เป็นไปตาม

จุดประสงค์ของโรงเรียน

๖. ส่งเสริมขวัญและกำลังใจในการปฏิบัติงานของบุคลากร
๗. ส่งเสริมและสนับสนุนให้บุคลากรศึกษาหาความรู้เพิ่มเติมและพัฒนาทุกรูปแบบ
๘. ดูแลและดำเนินการเกี่ยวกับสวัสดิการของบุคลากร
๙. ดำเนินการประเมินผลเป็นระยะๆ ตามลักษณะของงาน
๑๐. ดำเนินการเกี่ยวกับการเข้ารับราชการและออกจากราชการของบุคลากรในโรงเรียน

ขอข่ายและภารกิจกลุ่มบริหารงานบุคคล

การบริหารงานบุคคล มีขอข่ายและภาระหน้าที่ ดังนี้

๑. การวางแผนอัตรากำลัง
๒. การจัดสรรอัตรากำลังข้าราชการครูและบุคลากรทางการศึกษา
๓. การสรรหาและบรรจุแต่งตั้ง
๔. การเปลี่ยนตำแหน่งให้สูงขึ้น การย้ายข้าราชการครูและบุคลากรทางการศึกษา
๕. การดำเนินการเกี่ยวกับการเลื่อนขั้นเงินเดือน
๖. การลาทุกประเภท
๗. การประเมินผลการปฏิบัติงาน
๘. การดำเนินการทางวินัยและการลงโทษ
๙. การสั่งพักราชการและการสั่งให้ออกจากราชการไว้ก่อน
๑๐. การรายงานการดำเนินการทางวินัยและการลงโทษ
๑๑. การอุทธรณ์และการร้องทุกข์
๑๒. การออกจากราชการ
๑๓. การจัดระบบและการจัดทำทะเบียนประวัติ
๑๔. การจัดทำบัญชีรายชื่อและให้ความเห็นเกี่ยวกับการเสนอขอพระราชทาน

เครื่องราชอิสริยาภรณ์

๑๕. การส่งเสริมการประเมินวิทยฐานะข้าราชการครูและบุคลากรทางการศึกษา
๑๖. การส่งเสริมและยกย่องเชิดชูเกียรติ
๑๗. การส่งเสริมมาตรฐานวิชาชีพและจรรยาบรรณวิชาชีพ
๑๘. การส่งเสริมวินัย คุณธรรมและจริยธรรมสำหรับข้าราชการครูและบุคลากรทางการศึกษา
๑๙. การริเริ่มส่งเสริมการขอรับใบอนุญาต
๒๐. การพัฒนาข้าราชการครูและบุคลากรทางการศึกษา การดำเนินการที่เกี่ยวข้องกับการบริหารงาน

บุคคลให้เป็นไปตามกฎหมายว่าด้วยการนั้น

นโยบายแนวปฏิบัติงานของกลุ่มบริหารงานบุคคล

โรงเรียนบ้านหนองลุมพุก มีความมุ่งมั่นที่จะพัฒนาข้าราชการครูและบุคลากรทางการศึกษา ให้เป็นคนดี มีคุณธรรม จริยธรรม และสำนึกในความเป็นไทย เป็นผู้ใหญ่ที่มีความเชื่อมั่นในตนเอง มีภาวะผู้นำและอยู่ในสังคมได้อย่างมีความสุข เป็นคนดีของสังคม ดังนั้น กลุ่มบริหารงานบุคคล จึงได้ กำหนดนโยบายในการบริหารงานได้ ดังนี้

๑. ส่งเสริมและพัฒนาครูและบุคลากรทางการศึกษาให้เป็นผู้มีคุณธรรม จริยธรรม มีความรู้ ความเข้าใจในกระบวนการจัดการเรียนการสอน มีความเอื้ออาทรต่อศิษย์และเพื่อนร่วมงาน

๒. ส่งเสริมและพัฒนาครูและบุคลากรทางการศึกษาให้มีคุณธรรม จริยธรรม และคุณลักษณะที่พึงประสงค์ ส่งเสริมให้บุคลากรในโรงเรียนปฏิบัติตามในหน้าที่ตามมาตรฐานวิชาชีพ และจรรยาบรรณวิชาชีพครู

๓. ใช้หลักจิตวิทยาในการดูแลครูและบุคลากรทางการศึกษา เน้นการแก้ไขพฤติกรรมที่ไม่พึงประสงค์

๔. ส่งเสริม และสนับสนุนให้ครูและบุคลากรได้รับการพัฒนาตามสมรรถนะวิชาชีพครู

๕. ส่งเสริมให้คณะครูปฏิบัติตนในการดำเนินชีวิตโดยยึดหลักเศรษฐกิจพอเพียง

๖. ส่งเสริมให้ครูและบุคลากรทางการศึกษาทำงานร่วมกันเป็นทีม

๗. ส่งเสริมให้ครูและบุคลากรทางการศึกษาดูแลช่วยเหลือซึ่งกันและกันได้อย่างผู้มีวัฒนธรรมประชาธิปไตย

๘. รณรงค์ป้องกันไม่ให้ข้าราชการครูและบุคลากรทางการศึกษาเข้าไปเกี่ยวข้องกับยาเสพติดและอบายมุขต่างๆ ตลอดจนวินัยในตนเอง สร้างจิตสำนึกที่ดีงาม

๙. นิเทศ ติดตาม และประเมินผลการปฏิบัติงานอย่างต่อเนื่อง สร้างขวัญและกำลังใจให้ข้าราชการครูและบุคลากรทางการศึกษา

เป้าหมาย

๑. ส่งเสริมและพัฒนาระบบการบริหารจัดการให้มีประสิทธิภาพ

๒. ส่งเสริมให้บุคลากรในโรงเรียนปฏิบัติตามในหน้าที่ตามมาตรฐานวิชาชีพ และจรรยาบรรณวิชาชีพครู

๓. ส่งเสริมการประชาสัมพันธ์ข้อมูลข่าวสารของบุคลากรภายในโรงเรียนแก่ผู้เกี่ยวข้องอย่างทั่วถึง และมีประสิทธิภาพ

๔. ส่งเสริม และสนับสนุนให้ครูและบุคลากรได้รับการพัฒนาตามสมรรถนะวิชาชีพครู

๕. ประสานความร่วมมือระหว่างโรงเรียน ผู้ปกครอง และชุมชน ในการพัฒนา โรงเรียน

๖. ส่งเสริมให้คณะครูปฏิบัติหน้าที่ด้วยความซื่อสัตย์สุจริต

๗. ส่งเสริมให้คณะครูปฏิบัติตนในการดำเนินชีวิตโดยยึดหลักเศรษฐกิจพอเพียง

หัวหน้ากลุ่มบริหารงานบุคคล

บทบาทและหน้าที่

๑. ปฏิบัติหน้าที่ในฐานะผู้ช่วยผู้อำนวยการกลุ่มบริหารงานบุคคล
๒. เป็นที่ปรึกษาของผู้ผู้อำนวยการโรงเรียนเกี่ยวกับงานบริหารบุคคลของโรงเรียน
๓. กำกับ ติดตาม การดำเนินงานของกลุ่มบริหารงานบุคคลให้ดำเนินไปด้วยความเรียบร้อย และมีประสิทธิภาพ
๔. กำหนดหน้าที่ ควบคุมการปฏิบัติงานของบุคลากรในกลุ่มบริหารงานบุคคล
๕. บริหารจัดการในสายงานตามบทบาทและหน้าที่ความรับผิดชอบได้อย่างมีประสิทธิภาพ
๖. กำกับ ติดตาม ให้งานแผนงานและบริหารงานบุคคล ประสานฝ่ายต่างๆ เพื่อดำเนินกิจกรรม/ งาน/โครงการ ให้เป็นไปตามแผนปฏิบัติการของโรงเรียน
๗. กำกับ ติดตาม ประสานงานให้มีการรวบรวมข้อมูล สถิติเกี่ยวกับงานบริหารงานบุคคลให้เป็นปัจจุบัน เพื่อนำไปใช้เป็นแนวทางในการพัฒนา และแก้ไขปัญหา
๘. ควบคุม กำกับ ติดตาม การดำเนินงานและประเมินผลการปฏิบัติงานของบุคลากรในโรงเรียน อย่างต่อเนื่อง
๙. ติดตามประสานประโยชน์ของครูและบุคลากร ผู้ปฏิบัติหน้าที่และปฏิบัติหน้าที่พิเศษ เพื่อสร้างขวัญและกำลังใจ
๑๐. วินิจฉัยสั่งการงานที่รับมอบหมายไปยังงานที่เกี่ยวข้อง
๑๑. ติดตามผลสัมฤทธิ์และประเมินผลการปฏิบัติงานของบุคลากร เพื่อสรุปปัญหา และอุปสรรคในการดำเนินงาน เพื่อหาแนวทางในการพัฒนางานให้มีประสิทธิภาพยิ่งขึ้น
๑๒. กำกับ ติดตาม ให้งานติดตามประเมินผล และประสานงาน ดำเนินการติดตามการปฏิบัติงานของบุคลากร พร้อมรายงานผลการปฏิบัติงานอย่างต่อเนื่อง
๑๓. ประสานงานกับคณะกรรมการสถานศึกษาขั้นพื้นฐาน
๑๔. ติดต่อประสานงานระหว่างโรงเรียนกับหน่วยงานภายนอกในส่วนที่เกี่ยวข้องกับงานบริหารงานบุคคล
๑๕. ปฏิบัติหน้าที่อื่นๆ ตามที่ได้รับมอบหมาย



งานแผนงานอัตรากำลัง

บทบาทและหน้าที่

๑. วางแผนอัตรากำลัง/การกำหนดตำแหน่ง

๑.๑ การวิเคราะห์และวางแผนอัตรากำลังคน

แนวทางการปฏิบัติ

๑. วิเคราะห์ภารกิจและประเมินสภาพความต้องการกำลังคนกับภารกิจของสถานศึกษา
๒. จัดทำแผนอัตรากำลังข้าราชการครูและบุคลากรทางการศึกษาของสถานศึกษา โดยความเห็นชอบของคณะกรรมการสถานศึกษาขั้นพื้นฐานตามเกณฑ์ที่ ก.ค.ศ.กำหนด
๓. จัดทำแผนงาน/โครงการ แผนปฏิบัติงานประจำปีและปฏิทินปฏิบัติงาน
๔. จัดทำรายงานอัตรากำลังครูต่อหน่วยงานต้นสังกัด / นำเสนอแผนอัตรากำลังเพื่อขอความเห็นชอบต่อสำนักงานเขตพื้นที่
๕. นำแผนอัตรากำลังของสถานศึกษาสู่การปฏิบัติ

๑.๒ การกำหนดตำแหน่ง

แนวทางการปฏิบัติ

- ๑) สถานศึกษาจัดทำภาระงานสำหรับข้าราชการครูและบุคลากรทางการศึกษา
- ๒) นำแผนอัตรากำลังมากำหนดตำแหน่งข้าราชการครูและบุคลากรทางการศึกษาของสถานศึกษาเพื่อนำเสนอ ต่อสำนักงานเขตพื้นที่

๑.๓ การขอเลื่อนตำแหน่งบุคลากรทางการศึกษาและวิทยฐานะข้าราชการครู

แนวทางการปฏิบัติ

- ๑) สถานศึกษาขอปรับปรุงการกำหนดตำแหน่ง/ขอเลื่อนวิทยฐานะ/ขอเปลี่ยนแปลงเงื่อนไขตำแหน่ง/ขอตำแหน่งเพิ่มเติมจาก ข้าราชการครูและบุคลากรทางการศึกษาของสถานศึกษาไปยังสำนักงานเขตพื้นที่
- ๒) ประเมินเพื่อขอเลื่อนวิทยฐานะ/ขอเปลี่ยนแปลงเงื่อนไขตำแหน่ง/ขอตำแหน่งเพิ่มเติมข้าราชการครูและบุคลากรทางการศึกษาตามหลักเกณฑ์ที่ ก.ค.ศ.กำหนด
- ๓) ส่งคำขอปรับปรุงกำหนดตำแหน่ง/เพื่อเลื่อนวิทยฐานะ/ขอเปลี่ยนแปลงเงื่อนไขตำแหน่ง/ขอตำแหน่งเพิ่มเติมจากข้าราชการครูและบุคลากรทางการศึกษาต่อสำนักงานเขตพื้นที่เพื่อนำเสนอ อ.ก.ค.ศ. พิจารณาอนุมัติและเสนอผู้มีอำนาจแต่งตั้ง

๒. การสรรหาและบรรจุแต่งตั้ง

๒.๑ ดำเนินการสรรหาเพื่อบรรจุบุคคลเข้ารับราชการเป็นข้าราชการครูและบุคลากรทางการศึกษาในสถานศึกษาเป็นอำนาจหน้าที่ของผู้มีอำนาจ ตามมาตรา ๕๓

แนวทางการปฏิบัติ

๑) การสอบแข่งขัน การสอบคัดเลือกและการคัดเลือกในกรณีจำเป็นหรือมีเหตุพิเศษ ในตำแหน่งครูผู้ช่วย ครู และบุคลากรทางการศึกษาอื่นในสถานศึกษา ให้ดำเนินการตามหลักเกณฑ์และวิธีการที่ ก.ค.ศ.กำหนด

๒.๒ การจ้างลูกจ้างประจำและลูกจ้างชั่วคราว

แนวทางการปฏิบัติ

๑) กรณีการจ้างลูกจ้างประจำและลูกจ้างชั่วคราวโดยใช้งบประมาณให้ดำเนินการตามหลักเกณฑ์และวิธีการที่กระทรวงการคลังหรือตามหลักเกณฑ์และวิธีการที่ ก.ค.ศ. กำหนด

๒) กรณีการจ้างลูกจ้างประจำและลูกจ้างชั่วคราวกรณีอื่นนอกเหนือจากข้อ ๑) สถานศึกษาสามารถดำเนินการจ้างลูกจ้างประจำและลูกจ้างชั่วคราวของสถานศึกษาได้ โดยใช้เงินรายได้ของสถานศึกษา ภายใต้หลักเกณฑ์และวิธีการที่สถานศึกษาได้ โดยใช้เงินรายได้ของสถานศึกษา ภายใต้หลักเกณฑ์และวิธีการที่สถานศึกษากำหนด

๒.๓ การรักษาราชการแทนและรักษาการในตำแหน่ง

แนวทางการปฏิบัติ

๑) กรณีที่ไม่มีผู้ดำรงตำแหน่งผู้อำนวยการสถานศึกษา หรือมีแต่ไม่อาจปฏิบัติราชการได้ให้รองผู้อำนวยการสถานศึกษารักษาราชการแทน ถ้ามีรองผู้อำนวยการสถานศึกษาหลายคนให้ผู้อำนวยการสำนักงานเขตพื้นที่การศึกษา แต่งตั้งรองผู้อำนวยการสถานศึกษาคนใดคนหนึ่งรักษาราชการแทน ถ้าไม่มีผู้ดำรงตำแหน่งรองผู้อำนวยการ ให้สถานศึกษาเสนอข้าราชการที่เหมาะสม ให้ผู้อำนวยการสำนักงานเขตพื้นที่การศึกษา แต่งตั้งข้าราชการในสถานศึกษาคนใดคนหนึ่งเป็นผู้รักษาราชการแทน (มาตรา ๕๔ แห่งกฎหมายระเบียบบริหารราชการกระทรวงศึกษาธิการ)

๒) กรณีตำแหน่งข้าราชการครูและบุคลากรทางการศึกษา ตำแหน่งใดว่างลงหรือผู้ดำรง ตำแหน่งไม่สามารถปฏิบัติหน้าที่ราชการได้ ให้ผู้มีอำนาจสั่งบรรจุแต่งตั้งตามมาตรา ๕๓ สั่งให้ข้าราชการครูและบุคลากรทางการศึกษา รักษาการในตำแหน่ง (มาตรา ๕๔ แห่งพระราชบัญญัติระเบียบบริหารราชการกระทรวงศึกษาธิการ)

*** สพฐ. กำหนดขนาดสถานศึกษา ตามจำนวนนักเรียน เป็น ๔ ขนาด ดังนี้ (หนังสือ สพฐ.ด่วนที่สุด ที่ ศธ ๐๔๐๐๗/ว๒๔๔๐ ลงวันที่ ๓๑ พฤษภาคม ๒๕๖๔)

๑) ขนาดเล็ก มีจำนวนนักเรียนตั้งแต่ ๑๑๙ คนลงมา

๒) ขนาดกลาง มีจำนวนนักเรียนตั้งแต่ ๑๒๐ - ๓๖๙ คน

๓) ขนาดใหญ่ มีจำนวนนักเรียนตั้งแต่ ๓๗๐ - ๑,๖๓๙ คน

๔) ขนาดใหญ่พิเศษ มีจำนวนนักเรียนตั้งแต่ ๑,๖๔๐ คนขึ้นไป

เกณฑ์อัตรากำลังข้าราชการครูและบุคลากรทางการศึกษาในสถานศึกษา สังกัด สพฐ. ตามหนังสือสำนักงาน ก.ค.ศ. ที่ ศธ ๐๒๐๖.๖/ว๒๓ ลงวันที่ ๒๓ ธันวาคม ๒๕๖๓ ได้แจ้งยกเลิกเกณฑ์อัตรากำลังข้าราชการครูในสถานศึกษา สังกัดสำนักงานคณะกรรมการการประถมศึกษาแห่งชาติ และเกณฑ์อัตรากำลังข้าราชการครูในสถานศึกษา สังกัดกรมสามัญศึกษา เดิมทั้งหมด และกำหนดเกณฑ์อัตรากำลังข้าราชการครูและบุคลากรทางการศึกษาในสถานศึกษา สังกัดสำนักงานคณะกรรมการการศึกษาขั้นพื้นฐาน โดยมีผลใช้บังคับตั้งแต่วันที่การศึกษา ๒๕๖๔ เป็นต้นไป ขณะนี้ สพฐ. ยังไม่ได้แจ้งให้ สพท. ดำเนินการ จึงขอให้สถานศึกษาได้ศึกษาเกณฑ์ฯ และเตรียมการไว้เบื้องต้น สรุปสาระเกณฑ์อัตรา โดยย่อ ดังนี้

๑. กำหนดอัตรากำลังตามสายงาน ดังนี้

- ๑) สายงานบริหารสถานศึกษา ๒) สายงานการสอน ๓) สายงานสนับสนุน

การศึกษา

๒. กำหนดสถานศึกษา เป็น ๒ กรณี คือ

- ๑) สถานศึกษาที่มีจำนวนนักเรียนตั้งแต่ ๑๑๙ คนลงมา
๒) สถานศึกษาที่มีจำนวนนักเรียนตั้งแต่ ๑๒๐ คนขึ้นไป

๓. ชั่วโมงการปฏิบัติงานของครู จำแนกเป็น

- ๑) ชั่วโมงตามตารางสอน
- ระดับปฐมวัย ไม่ต่ำกว่า ๖ ชั่วโมง/สัปดาห์
- ระดับประถมศึกษาและระดับมัธยมศึกษา ไม่ต่ำกว่า ๑๒ ชั่วโมง/สัปดาห์

๒) งานสนับสนุนการจัดการเรียนรู้ และงานตอบสนองนโยบายและจุดเน้นของ
รัฐบาล กระทรวงศึกษาธิการ และส่วนราชการต้นสังกัด ไม่ต่ำกว่า ๘ ชั่วโมง/สัปดาห์

ทั้งนี้ การคำนวณอัตรากำลังตามเกณฑ์ กำหนดชั่วโมงการปฏิบัติงานของครูเท่ากับ ๒๐ ชั่วโมง/สัปดาห์

๔. จำนวนนักเรียนต่อห้องเรียน ดังนี้

- ๑) ระดับปฐมวัย (ชั้นอนุบาล ๑-๓) กำหนด ๓๐ คน ต่อห้อง
๒) ระดับประถมศึกษา (ชั้น ป.๑-๖) กำหนด ๓๐ คน ต่อห้อง
๓) ระดับมัธยมศึกษาตอนต้น (ชั้น ม.๑-๓) กำหนด ๓๕ คน ต่อห้อง
๔) ระดับมัธยมศึกษาตอนปลาย (ชั้น ม.๔-๖) กำหนด ๓๕ คน ต่อห้อง

*กรณีจำนวนนักเรียนแต่ละชั้นเรียน มีเศษตั้งแต่ ๑๐ คนขึ้นไป ให้คิดเพิ่มอีก ๑ ห้อง

๕. กำหนดเวลาเรียนต่อสัปดาห์ ดังนี้

ระดับการศึกษา	ชั่วโมงเรียนตามหลักสูตรต่อปี	ชั่วโมงเรียนตามหลักสูตรต่อสัปดาห์
ปฐมวัย	ไม่น้อยกว่า ๘๐๐ ชั่วโมง	๒๐ ชั่วโมง
ประถมศึกษา	ไม่น้อยกว่า ๑,๐๐๐ ชั่วโมง	๒๕ ชั่วโมง
มัธยมศึกษาตอนต้น	ไม่น้อยกว่า ๑,๒๐๐ ชั่วโมง	๓๐ ชั่วโมง

มัธยมศึกษาตอนปลาย	ไม่น้อยกว่า ๑,๕๐๐ ชั่วโมง	๓๕ ชั่วโมง
-------------------	---------------------------	------------

๖. การคำนวณอัตรากำลัง ตามสายงาน ดังนี้

๖.๑ สายงานบริหารสถานศึกษา

๑) สถานศึกษาที่มีจำนวนนักเรียน ตั้งแต่ ๕๐ คนลงมา ไม่กำหนดอัตรากำลังสายงานบริหารสถานศึกษา ยกเว้น สถานศึกษาที่ตั้งอยู่ในพื้นที่จังหวัดชายแดนภาคใต้(จังหวัดสตูล ยะลา ปัตตานี นราธิวาส และ ๔ อำเภอในจังหวัดสงขลา ได้แก่ อำเภอจะนะ เทพา นาทวี และสะบ้าย้อย) และในพื้นที่พิเศษ เสี่ยงภัย ทุรกันดาร ชนกลุ่มน้อย เกาะ ภูเขา และพื้นที่ในเขตชายแดนที่มีอาณาเขตติดต่อกับประเทศเพื่อนบ้าน โรงเรียนตามโครงการพระราชดำริ หรือโรงเรียนในโครงการโรงเรียนร่วมพัฒนา (Partnership School Project) หรือโรงเรียนคุณภาพประจำตำบล หรือโรงเรียนที่มีวัตถุประสงค์พิเศษ ให้กำหนดอัตรากำลังสายงานบริหารสถานศึกษา ตำแหน่งผู้อำนวยการสถานศึกษา จำนวน ๑ อัตรา

๒) สถานศึกษาที่มีจำนวนนักเรียน ตั้งแต่ ๕๑ คนขึ้นไป (ทุกพื้นที่) กำหนดดังนี้

จำนวนนักเรียน	อัตรากำลังสายงานบริหารสถานศึกษา		รวม
	ผู้อำนวยการสถานศึกษา	รองผู้อำนวยการสถานศึกษา	
๕๑-๑๑๙ คน	๑ อัตรา		๑ อัตรา
๑๒๐-๗๑๙ คน	๑ อัตรา	๑ อัตรา	๒ อัตรา
๗๒๐-๑,๐๗๙ คน	๑ อัตรา	๒ อัตรา	๓ อัตรา
๑,๐๘๐-๑,๖๗๙ คน	๑ อัตรา	๓ อัตรา	๔ อัตรา
ตั้งแต่ ๑,๖๘๐ คนขึ้นไป	๑ อัตรา	๔ อัตรา	๕ อัตรา

*โดยกำหนดให้ผู้อำนวยการสถานศึกษา ปฏิบัติการสอนไม่ต่ำกว่า ๕ ชั่วโมง/สัปดาห์ และรองผู้อำนวยการสถานศึกษา ปฏิบัติการสอนไม่ต่ำกว่า ๑๐ ชั่วโมง/สัปดาห์

๖.๒ สายงานการสอน

๑) สถานศึกษาที่มีจำนวนนักเรียน ตั้งแต่ ๑๑๙ คนลงมา

(๑) สถานศึกษาที่เปิดสอนระดับปฐมวัยและหรือระดับประถมศึกษา กำหนดอัตรากำลังดังนี้

จำนวนนักเรียน	อัตรากำลังสายงานการสอน
๑-๕๐ คน	๑-๔ อัตรา
๕๑-๘๐ คน	๖ อัตรา
๘๑-๑๑๙ คน	๘ อัตรา

(๒) สถานศึกษาที่เปิดสอนระดับมัธยมศึกษา กำหนดดังนี้

$$\text{อัตรากำลัง} = \frac{\text{จำนวนห้องเรียนแต่ละระดับการศึกษา} \times \text{ชั่วโมงเรียนตามหลักสูตรต่อสัปดาห์}}{\text{ชั่วโมงการปฏิบัติงานของครู ๑ คนต่อสัปดาห์ (๒๐ ชั่วโมง)}}$$

(๓) โรงเรียนขยายโอกาสทางการศึกษา คำนวณเกณฑ์ตามข้อ (๑) และ (๒) แล้วนำผลการคำนวณมารวมกัน

๒) สถานศึกษาที่มีจำนวนนักเรียนตั้งแต่ ๑๒๐ คนขึ้นไป

$$\text{อัตรากำลัง} = \frac{\text{จำนวนห้องเรียนแต่ละระดับการศึกษา} \times \text{ชั่วโมงเรียนตามหลักสูตรต่อสัปดาห์}}{\text{ชั่วโมงการปฏิบัติงานของครู ๑ คนต่อสัปดาห์ (๒๐ ชั่วโมง)}}$$

*การคำนวณอัตรากำลังสายงานการสอนรวมทุกระดับการศึกษา หากมีเศษตั้งแต่ ๐.๕ ขึ้นไป ให้คิดอัตราเพิ่มขึ้นอีก ๑ อัตรา สำหรับโรงเรียนสาขา ให้คำนวณอัตราแยกจากโรงเรียนหลัก แล้วจึงนำมารวมกันเป็นอัตรากำลังโรงเรียนหลัก

๖.๓ สายงานสนับสนุนการศึกษา

จำนวนนักเรียน	อัตรากำลังสายงานสนับสนุนการศึกษา	
	พนักงานราชการ/อัตราจ้าง	บุคลากรทางการศึกษาอื่น ตามมาตรา ๓๘ ค.(๒)
๑-๓๕๙ คน	๑ อัตรา	-
๓๖๐-๓/๑๙๙ คน	-	๑ อัตรา
๓๒๐-๑,๐๓/๙๙ คน	-	๒ อัตรา
๑,๐๔๐-๑,๖๓/๙๙ คน	-	๓ อัตรา
ตั้งแต่ ๑,๖๔๐ คนขึ้นไป	-	๔ อัตรา

งานส่งเสริมประสิทธิภาพการปฏิบัติราชการ

บทบาทและหน้าที่

๑.การพัฒนาข้าราชการครูและบุคลากรทางการศึกษา

๑. การพัฒนาก่อนมอบหมายการปฏิบัติหน้าที่ แนวทางการปฏิบัติ

(๑) ผู้อำนวยการสถานศึกษาดำเนินการปฐมนิเทศแก่ผู้ที่ได้รับการสรรหาและบรรจุแต่งตั้งเป็นข้าราชการครูและบุคลากรทางการศึกษาในสถานศึกษา

(๒) แจกภาระงานมาตรฐานคุณภาพงาน มาตรฐานวิชาชีพ จรรยาบรรณวิชาชีพ

เกณฑ์การประเมินผลงาน ฯลฯ แก่ข้าราชการครูและบุคลากรทางการศึกษาในสถานศึกษา ก่อนมีการมอบหมายหน้าที่ให้ปฏิบัติงาน

(๓) ดำเนินการติดตาม ประเมินผลและจัดให้มีการพัฒนาตามความเหมาะสมและต่อเนื่อง

๒. การพัฒนาระหว่างปฏิบัติหน้าที่ราชการ (ม.๓๗/๙) แนวทางการปฏิบัติ

(๑) ศึกษา วิเคราะห์ ความต้องการจำเป็นในการพัฒนาตนเองของข้าราชการครู และบุคลากรทางการศึกษาและสถานศึกษา

(๒) กำหนดหลักสูตรการพัฒนาให้สอดคล้องกับความต้องการจำเป็นในการพัฒนาตนเองของข้าราชการครูและบุคลากรทางการศึกษาและสถานศึกษา

(๓) ดำเนินการพัฒนาตามหลักสูตร

(๔) ติดตาม ประเมินการพัฒนา

(๕) รายงานผลการดำเนินงานไปยังสำนักงานเขตพื้นที่การศึกษา

๓. การพัฒนาก่อนเลื่อนตำแหน่ง (ม. ๘๐) แนวทางการปฏิบัติ

(๑) ศึกษา วิเคราะห์ คุณลักษณะเฉพาะสำหรับตำแหน่ง ลักษณะงานตามตำแหน่งที่ได้รับการปรับปรุงกำหนดตำแหน่งของข้าราชการครูและบุคลากรทางการศึกษาในสถานศึกษา

(๒) ดำเนินการอบรมเพื่อเพิ่มพูนความรู้ ทักษะ เจตคติที่ดี คุณธรรม จริยธรรม และจรรยาบรรณวิชาชีพที่เหมาะสม

(๓) ติดตาม ประเมินการพัฒนา

๔. การพัฒนากรณีไม่ผ่านการประเมินวิทยฐานะ (ม.๕๕) แนวทางการปฏิบัติ

(๑) ดำเนินการตามหลักเกณฑ์และวิธีการที่ ก.ค.ศ. กำหนด

(๒) รายงานผลการดำเนินงานไปยังสำนักงานเขตพื้นที่

๒. การเลื่อนขั้นเงินเดือนข้าราชการครูและบุคลากรทางการศึกษา

๑) การเลื่อนขั้นเงินเดือนกรณีปกติและกรณีพิเศษ แนวทางการปฏิบัติ

(๑) ผู้อำนวยการสถานศึกษาแต่งตั้งคณะกรรมการพิจารณาความดีความชอบ ของข้าราชการครูและบุคลากรทางการศึกษาในสถานศึกษา

(๒) คณะกรรมการพิจารณาความดีความชอบพิจารณาตามกฎ ก.ค.ศ.ว่าด้วยการเลื่อนขั้นเงินเดือน

(๓) ผู้อำนวยการสถานศึกษาพิจารณาสั่งเลื่อนขั้นเงินเดือนข้าราชการครูและบุคลากรทางการศึกษาในสถานศึกษา

กรณีสั่งไม่เลื่อนขั้นเงินเดือนให้แก่ข้าราชการครูและบุคลากรทางการศึกษาในสถานศึกษา ต้องชี้แจงเหตุให้ข้าราชการครูและบุคลากรทางการศึกษาดังกล่าวทราบ

กรณีเลื่อนขั้นเงินเดือนกรณีพิเศษ แก่ข้าราชการครูและบุคลากรทางการศึกษาที่ถึงแก่ความตายอันเนื่องมาจากการปฏิบัติหน้าที่ราชการให้รายงานไปยังสำนักงานเขตพื้นที่การศึกษาเพื่อดำเนินการตามหลักเกณฑ์และวิธีการที่ ก.ค.ศ. กำหนด

(๔) รายงานการส่งเลื่อนและไม่เลื่อนชั้นเงินเดือนของข้าราชการครูและบุคลากรทางการศึกษาไปยังสำนักงานเขตพื้นที่การศึกษาเพื่อจัดเก็บข้อมูลลงในทะเบียนประวัติต่อไป

๒) การเลื่อนชั้นเงินเดือนกรณีถึงแก่ความตายอันเนื่องมาจากการปฏิบัติหน้าที่ราชการ
แนวทางการปฏิบัติ

(๑) แจ้งชื่อผู้ตายและข้อเท็จจริงที่เกี่ยวข้องกับการตายอันเนื่องมาจากการปฏิบัติราชการให้สำนักงานเขตพื้นที่การศึกษาเพื่อดำเนินการขอความเห็นชอบไปยังคณะรัฐมนตรี

(๒) ส่งเลื่อนชั้นเงินเดือนให้แก่ผู้ตายเป็นกรณีพิเศษ เพื่อประโยชน์ในการคำนวณบำเหน็จบำนาญ

(๓) รายงานผลการดำเนินการไปยังสำนักงานเขตพื้นที่เพื่อดำเนินการต่อไป

๓) การเลื่อนชั้นเงินเดือนกรณีไปศึกษาต่อ ฝึกอบรม ดูงานหรือปฏิบัติงานวิจัย แนวทางการปฏิบัติ

(๑) ดำเนินการตรวจสอบข้อเท็จจริงและข้อมูลของผู้ไปศึกษาต่อฝึกอบรม ดูงานหรือปฏิบัติงานวิจัย จากสถานศึกษา หรือสถานฝึกอบรม ฯลฯ

(๒) ดำเนินการพิจารณาตามระเบียบที่ ก.ค.ศ. กำหนด

(๓) ส่งเลื่อนชั้นเงินเดือนสำหรับผู้ปฏิบัติตามหลักเกณฑ์ที่กำหนด

(๔) รายงานผลการดำเนินการไปยังสำนักงานเขตพื้นที่การศึกษา

๓. การเพิ่มค่าจ้างลูกจ้างประจำและลูกจ้างชั่วคราว แนวทางการปฏิบัติ

กรณีการเพิ่มค่าจ้างประจำและลูกจ้างชั่วคราวโดยใช้เงินงบประมาณให้ดำเนินการตามหลักเกณฑ์และวิธีการที่กระทรวงการคลังหรือตามหลักเกณฑ์และวิธีการที่สำนักงานคณะกรรมการการศึกษาขั้นพื้นฐานกำหนด

กรณีการเพิ่มค่าจ้างลูกจ้างประจำและลูกจ้างชั่วคราวกรณีอื่นนอกเหนือจากสถานศึกษาสามารถดำเนินการจ้างลูกจ้างประจำและลูกจ้างชั่วคราวของสถานศึกษาได้ โดยใช้เงินรายได้ของสถานศึกษา ภายใต้หลักเกณฑ์และวิธีการที่สถานศึกษากำหนด

๔. การดำเนินการเกี่ยวกับบัญชีถือจ่ายเงินเดือน แนวทางการปฏิบัติ ดำเนินการตามที่กระทรวงการคลังกำหนด

๕. เงินวิทยฐานะและค่าตอบแทนอื่น แนวทางการปฏิบัติ ดำเนินการตามที่กระทรวงการคลังกำหนด

๒. การเลื่อนเงินเดือน การเพิ่มค่าตอบแทน และการเลื่อนชั้นค่าจ้าง

๒.๑ การเลื่อนเงินเดือนราชการครู

อาศัยอำนาจตามความในมาตรา ๑๙ (๔) แห่งพระราชบัญญัติระเบียบข้าราชการครูและบุคลากรทางการศึกษา พ.ศ. ๒๕๕๓ และมาตรา ๓/๓ วรรคสาม แห่งพระราชบัญญัติระเบียบข้าราชการครูและบุคลากรทางการศึกษา พ.ศ. ๒๕๕๓ ก.ค.ศ. โดยได้รับอนุมัติจากคณะรัฐมนตรี ออกกฎ ก.ค.ศ. ไว้ ดังต่อไปนี้

ข้อ ๑ กฎ ก.ค.ศ. นี้ให้ใช้บังคับตั้งแต่วันที่ ๑ ตุลาคม ๒๕๖๑ เป็นต้นไป

ข้อ ๒ ให้ยกเลิกกฎ ก.ค.ศ. ว่าด้วยการเลื่อนขั้นเงินเดือนของข้าราชการครูและบุคลากรทางการศึกษา พ.ศ. ๒๕๕๐

ข้อ ๓ ในกฎ ก.ค.ศ. นี้

“ปี” หมายความว่า ปีงบประมาณ

“ครึ่งปีแรก” หมายความว่า ระยะเวลาตั้งแต่วันที่ ๑ ตุลาคม ถึงวันที่ ๓๑ มีนาคม

“ครึ่งปีหลัง” หมายความว่า ระยะเวลาตั้งแต่วันที่ ๑ เมษายน ถึงวันที่ ๓๐ กันยายน

“ครึ่งปีที่แล้วมา” หมายความว่า ระยะเวลาครึ่งปีแรกหรือครึ่งปีหลังที่ผ่านมา แล้วแต่กรณี

“หัวหน้าส่วนราชการ” หมายความว่า ปลัดกระทรวงศึกษาธิการ เลขาธิการ อธิบดีหรือตำแหน่งที่เรียกชื่ออย่างอื่นที่มีฐานะเทียบเท่า

“ผู้บังคับบัญชา” หมายความว่า หัวหน้าส่วนราชการ ศึกษาธิการจังหวัด ผู้อำนวยการสำนักงานเขตพื้นที่การศึกษา ผู้อำนวยการสถานศึกษา หรือผู้บริหารหน่วยงานการศึกษาที่เรียกชื่ออย่างอื่น ตามที่ ก.ค.ศ. กำหนด

“ผู้มีอำนาจสั่งเลื่อนเงินเดือน” หมายความว่า ผู้มีอำนาจตามมาตรา ๕๓

“คณะกรรมการ” หมายความว่า คณะกรรมการที่ผู้บังคับบัญชาแต่งตั้งขึ้นเพื่อพิจารณา

ผลการปฏิบัติงานและความประพฤติในการรักษาวินัย คุณธรรม จริยธรรม และจรรยาบรรณวิชาชีพ

“กศจ.” หมายความว่า คณะกรรมการศึกษาธิการจังหวัด และหมายความรวมถึง อ.ก.ค.ศ. ซึ่ง ก.ค.ศ. ตั้งด้วย

“ค่ากลาง” หมายความว่า ผลรวมของเงินเดือนต่ำสุดกับเงินเดือนสูงสุดแต่ละอันดับที่ข้าราชการครูและบุคลากรทางการศึกษาได้รับตามที่ ก.ค.ศ. กำหนดหารด้วยสอง เพื่อให้ได้ตัวเลขที่จะนำไปใช้คิดฐานในการคำนวณ

“ฐานในการคำนวณ” หมายความว่า ตัวเลขที่จะนำไปใช้ในการคิดคำนวณเพื่อเลื่อนเงินเดือน ของข้าราชการครูและบุคลากรทางการศึกษาแต่ละอันดับ โดยแบ่งออกเป็น

(๑) ฐานในการคำนวณระดับล่าง ได้แก่ ผลรวมของเงินเดือนต่ำสุดตามที่ ก.ค.ศ. กำหนดกับค่ากลาง หารด้วยสอง

(๒) ฐานในการคำนวณระดับบน ได้แก่ ผลรวมของเงินเดือนสูงสุดตามที่ ก.ค.ศ. กำหนดกับค่ากลาง หารด้วยสองในกรณีที่คำนวณตามวิธีการดังกล่าวแล้ว มีผลทำให้ฐานในการคำนวณระดับล่างของอันดับเงินเดือนที่สูงกว่า มีค่าต่ำกว่าหรือเท่ากับฐานในการคำนวณระดับบนของอันดับเงินเดือนที่ต่ำกว่าซึ่งอยู่ถัดลงไป

ก.ค.ศ. อาจปรับฐานในการคำนวณระดับล่างของอันดับเงินเดือนที่สูงกว่านั้นเสียใหม่ให้สูงขึ้นได้ โดยต้องนำภาพรวมของฐานในการคำนวณเพื่อเลื่อนเงินเดือนทั้งระบบมาเป็นเกณฑ์ในการพิจารณา

“ช่วงเงินเดือน” หมายความว่า ช่วงของเงินเดือนระหว่างเงินเดือนขั้นต่ำถึงค่ากลางหรือระหว่างค่ากลางถึงเงินเดือนขั้นสูง แล้วแต่กรณี และช่วงเงินเดือนที่ ก.ค.ศ. ปรับให้สอดคล้องกับฐานในการคำนวณด้วย



**ฐานในการคำนวณและช่วงเงินเดือนสำหรับการเลื่อนเงินเดือนในแต่ละอันดับ
ของข้าราชการครูและบุคลากรทางการศึกษาที่มีใบอนุญาตประกอบวิชาชีพ**

ที่มาข้อมูลจาก การประชุมทางไกล การสร้างความเข้าใจเกี่ยวกับกฎ ก.ค.ศ. การเลื่อนเงินเดือนของข้าราชการครูฯ และหลักเกณฑ์และหลักวิธีการประเมินผลการปฏิบัติงาน
วันที่ 8 กุมภาพันธ์ 2562

อันดับ	ช่วงเงินเดือน	ฐานในการคำนวณ	
		ระดับ	อัตรา
คศ.5	60,840 - 76,800	บน	68,560
	29,980 - 60,830	ล่าง	60,830
คศ.4	50,330 - 69,040	บน	59,630
	24,400 - 50,320	ล่าง	50,320
คศ.3	40,280 - 58,390	บน	49,330
	19,860 - 40,270	ล่าง	37,200
คศ.2	30,210 - 41,620	บน	35,270
	16,190 - 30,200	ล่าง	30,200
คศ.1	24,890 - 34,310	บน	29,600
	15,440 - 24,880	ล่าง	22,780
ครูผู้ช่วย	19,910 - 24,750	บน	22,330
	15,050 - 19,900	ล่าง	17,480

ข้อ ๔ การเลื่อนเงินเดือนของข้าราชการครูและบุคลากรทางการศึกษา ให้ผู้บังคับบัญชาแต่งตั้งคณะกรรมการไม่น้อยกว่าสามคน ทำหน้าที่พิจารณา รายงานผลการพิจารณา และเสนอความเห็น ต่อผู้บังคับบัญชาตามลำดับ เพื่อประกอบการพิจารณาของผู้มีอำนาจสั่งเลื่อนเงินเดือนโดยความเห็นชอบของ กคจ. เว้นแต่กรณีที่สถานศึกษาใดมีข้าราชการครูและบุคลากรทางการศึกษาเป็นตำแหน่งทางวิชาการ และมีกฎหมายว่าด้วยการจัดตั้งสถานศึกษาหรือข้อบังคับที่ออกโดยอาศัยอำนาจตามกฎหมายดังกล่าว กำหนดให้ผู้มีอำนาจสั่งเลื่อนเงินเดือนโดยความเห็นชอบของสภาสถานศึกษาก็ให้เป็นไปตามกฎหมายว่าด้วยการจัดตั้งสถานศึกษาหรือข้อบังคับที่ออกโดยอาศัยอำนาจตามกฎหมายนั้น การเลื่อนเงินเดือนของข้าราชการครูและบุคลากรทางการศึกษา ให้เป็นไปตามหลักเกณฑ์และวิธีการที่กำหนดไว้ในกฎ ก.ค.ศ. นี้ และให้นำผลการประเมินผลการปฏิบัติงานที่ได้ดำเนินการตามหลักเกณฑ์และวิธีการที่ ก.ค.ศ. กำหนดตามมาตรา ๓๒ มาประกอบการพิจารณา โดยให้เลื่อนได้ไม่เกินวงเงินที่ส่วนราชการได้รับการจัดสรรให้ใช้ในการเลื่อนเงินเดือน

การพิจารณาเลื่อนเงินเดือนของข้าราชการครูและบุคลากรทางการศึกษา ให้พิจารณาโดยยึดหลักคุณธรรม ความเที่ยงธรรม เปิดเผย โปร่งใส และพิจารณาผลการปฏิบัติงานที่เป็นประโยชน์ต่อผู้เรียนเป็นหลักตามแนวทางการจัดการศึกษาที่กำหนดไว้ในกฎหมายว่าด้วยการศึกษาแห่งชาติ รวมทั้งให้พิจารณาถึงความประพฤติในการรักษาวินัย คุณธรรม จริยธรรมและจรรยาบรรณวิชาชีพ ประกอบกับข้อมูลการลา พดติกรรมมารมาทางาน และข้อควรพิจารณาอื่นของผู้นั้น

การเลื่อนเงินเดือนให้ข้าราชการครูและบุคลากรทางการศึกษา โดยมีได้ดำเนินการตามวรรคสองและวรรคสาม แต่ใช้วิธีการหารเฉลี่ยเพื่อให้ข้าราชการครูและบุคลากรทางการศึกษาทุกคนได้รับการเลื่อนเงินเดือนในอัตราร้อยละที่เท่ากันจะกระทำมิได้

ข้อ ๕ เพื่อประโยชน์ในการจัดสรรวงเงินงบประมาณอย่างเป็นธรรม ให้ส่วนราชการบริหารวงเงินในการเลื่อนเงินเดือนในภาพรวมของส่วนราชการหรือเขตพื้นที่การศึกษาแล้วแต่กรณี การเลื่อนเงินเดือนของข้าราชการครูและบุคลากรทางการศึกษาแต่ละคนในแต่ละครั้งให้เลื่อนได้ในอัตราไม่เกินร้อยละหกของฐานในการคำนวณ และให้ส่วนราชการหรือเขตพื้นที่การศึกษาแล้วแต่กรณีประกาศอัตราร้อยละของฐานในการคำนวณที่ได้ใช้เป็นเกณฑ์ในการคำนวณเพื่อเลื่อนเงินเดือน โดยต้องประกาศให้ทราบเป็นการทั่วไปอย่างชัดที่สุดพร้อมกับการมีคำสั่งเลื่อนเงินเดือน การคำนวณจำนวนเงินสำหรับการเลื่อนเงินเดือนถ้ามีเศษไม่ถึงสิบบาทให้ปัดเป็นสิบบาท

ข้อ ๖ การเลื่อนเงินเดือนของข้าราชการครูและบุคลากรทางการศึกษาโดยปกติให้เลื่อนปีละสองครั้ง ดังต่อไปนี้

(๑) ครั้งที่หนึ่ง เป็นการเลื่อนเงินเดือนสำหรับการปฏิบัติราชการในครึ่งปีแรก โดยให้เลื่อน ในวันที่ ๑ เมษายนของปีที่ได้เลื่อน

(๒) ครั้งที่สอง เป็นการเลื่อนเงินเดือนสำหรับการปฏิบัติราชการในครึ่งปีหลัง โดยให้เลื่อน ในวันที่ ๑ ตุลาคมของปีถัดไป

ข้อ ๗ การเลื่อนเงินเดือนของข้าราชการครูและบุคลากรทางการศึกษาแต่ละคนในแต่ละครั้งให้เลื่อนได้ไม่เกินขั้นสูงของอันดับเงินเดือนที่ได้รับแต่งตั้งในกรณีที่ข้าราชการครูและบุคลากรทางการศึกษา ผู้ใดที่ได้รับเงินเดือนสูงกว่าขั้นสูงของอันดับเงินเดือน ตามกฎ ก.ค.ศ. ว่าด้วยการให้ข้าราชการครูและบุคลากรทางการศึกษาได้รับเงินเดือนสูงกว่าหรือต่ำกว่าขั้นต่ำหรือสูงกว่าขั้นสูงของอันดับ การเลื่อนเงินเดือนให้คำนวณจากฐานในการคำนวณของอันดับเงินเดือนของตำแหน่งและวิทยฐานะที่ดำรงอยู่ การเลื่อนเงินเดือนของข้าราชการครูและบุคลากรทางการศึกษาสำหรับตำแหน่งที่มีวิทยฐานะซึ่งไม่ผ่านการประเมินผลการปฏิบัติงานตามมาตรา ๕๕ ไม่มีสิทธิได้รับการพิจารณาเลื่อนเงินเดือนในระดับดีขึ้นไป หรือให้งดการเลื่อนเงินเดือน แล้วแต่กรณี

ในกรณีที่ข้าราชการครูและบุคลากรทางการศึกษาผู้ใดได้รับเงินเดือนถึงขั้น สูงของอันดับเงินเดือนสำหรับตำแหน่งหรือวิทยฐานะที่ดำรงอยู่ หากผู้นั้นได้รับแต่งตั้งให้ดำรงตำแหน่งอื่นหรือวิทยฐานะที่สูงขึ้น และเงินเดือนที่ได้รับอยู่นั้นต่ำกว่าเงินเดือนขั้นสูงของอันดับเงินเดือนในตำแหน่งและวิทยฐานะใหม่ ให้ผู้มีอำนาจสั่งเลื่อนเงินเดือนให้ผู้นั้นเป็นกรณีพิเศษได้ โดยให้นำผลการประเมินผล

การปฏิบัติงานครั้งหลังสุดมาใช้ในการพิจารณาเลื่อนเงินเดือนดังกล่าว โดยให้เลื่อนเงินเดือนตั้งแต่วันที่ได้รับแต่งตั้งให้ดำรงตำแหน่งหรือวิทยฐานะใหม่นั้น

ข้อ ๘ ให้ ก.ค.ศ. กำหนดค่ากลาง ฐานในการคำนวณ และช่วงเงินเดือนตามกฎหมาย ก.ค.ศ. นี้แล้ว ให้ สำนักงาน ก.ค.ศ. แจ่งส่วนราชการและสำนักงานเขตพื้นที่การศึกษาทราบเป็นการล่วงหน้า

ข้อ ๙ ให้ผู้มีอำนาจสั่งเลื่อนเงินเดือนจัดให้มีการแจ้งผลการเลื่อนเงินเดือนแต่ละครั้งให้ข้าราชการครูและบุคลากรทางการศึกษาแต่ละคนทราบเป็นข้อมูลเฉพาะแต่ละบุคคลการแจ้งผลการเลื่อนเงินเดือนตามวรรคหนึ่งให้ประกอบด้วย อัตราร้อยละที่ได้รับการเลื่อนฐานในการคำนวณ จำนวนเงินที่ได้รับการเลื่อน และเงินเดือนที่พึงได้รับเมื่อได้รับการเลื่อนตามผลการเลื่อนเงินเดือนนั้น ในกรณีที่ไม่วิ่งเลื่อนเงินเดือนให้แก่ข้าราชการครูและบุคลากรทางการศึกษาผู้ใดให้แจ้งให้ผู้นั้นทราบพร้อมเหตุผลที่ไม่สั่งเลื่อนเงินเดือน

ข้อ ๑๐ ข้าราชการครูและบุคลากรทางการศึกษาซึ่งจะได้รับการพิจารณาเลื่อนเงินเดือนในแต่ละครั้งต้องอยู่ในหลักเกณฑ์ ดังต่อไปนี้

- (๑) ในครึ่งปีที่ผ่านมาผลการประเมินผลการปฏิบัติงานไม่ต่ำกว่าระดับพอใช้หรือร้อยละหกสิบ
- (๒) ในครึ่งปีที่ผ่านมาต้องไม่ถูกลงโทษทางวินัยที่หนักกว่าโทษภาคทัณฑ์ หรือไม่ถูกศาลพิพากษาในคดีอาญาให้ลงโทษในความผิดที่เกี่ยวกับการปฏิบัติหน้าที่ราชการ หรือความผิดที่ทำให้เสื่อมเสียเกียรติศักดิ์ต่อตำแหน่งหน้าที่ราชการของตน ซึ่งมีใช้ความผิดที่ได้กระทำโดยประมาท หรือความผิดลหุโทษ
 - (๓) ในครึ่งปีที่ผ่านมาต้องไม่ถูกสั่งพักราชการเกินกว่าสองเดือน
 - (๔) ในครึ่งปีที่ผ่านมาต้องไม่ขาดราชการโดยไม่มีเหตุผลอันสมควร
 - (๕) ในครึ่งปีที่ผ่านมาต้องได้รับการบรรจุเข้ารับราชการมาแล้วเป็นเวลาไม่น้อยกว่าสี่เดือน หรือได้ปฏิบัติราชการมาแล้วเป็นเวลาไม่น้อยกว่าสี่เดือนก่อนถึงแก่ความตาย
- (๖) ในครึ่งปีที่ผ่านมา สำหรับผู้ได้รับอนุญาตให้ไปศึกษา ฝึกอบรม ดูงาน หรือปฏิบัติการวิจัย ในประเทศหรือต่างประเทศ ต้องมีเวลาปฏิบัติราชการไม่น้อยกว่าสี่เดือน
- (๗) ในครึ่งปีที่ผ่านมา สำหรับผู้ได้รับอนุญาตให้ลาติดตามคู่สมรสไปปฏิบัติราชการหรือปฏิบัติงาน ในต่างประเทศ ต้องมีเวลาปฏิบัติราชการไม่น้อยกว่าสี่เดือน
- (๘) ในครึ่งปีที่ผ่านมาต้องไม่ลา หรือมาทำงานสายเกินจำนวนครั้งที่หัวหน้าส่วนราชการ หรือผู้ซึ่งได้รับมอบหมายกำหนดเป็นหนังสือไว้ก่อนแล้ว โดยคำนึงถึงลักษณะงานและสภาพท้องถิ่นเป็นที่ตั้งของแต่ละส่วนราชการหรือหน่วยงาน
- (๙) ในครึ่งปีที่ผ่านมาต้องมีเวลาปฏิบัติราชการ โดยมีวันลาไม่เกินยี่สิบสามวัน แต่ไม่รวมถึงวันลา และวันลา ดังต่อไปนี้

(ก) ลาอุปสมบท หรือลาไปประกอบพิธีฮัจย์ ณ เมืองเมกกะ ประเทศซาอุดีอาระเบีย เฉพาะวันลาที่มีสิทธิได้รับเงินเดือนระหว่างลาตามกฎหมายว่าด้วยการจ่ายเงินเดือน

(ข) ลาคลอบบุตรไม่เกินเก้าสิบวัน

(ค) ลาป่วยซึ่งจำเป็นต้องรักษาตัวเป็นเวลานานไม่ว่าคราวเดียวหรือหลายคราวรวมกัน ไม่เกินหกสิบวันทำการ

(ง) ลาป่วยเพราะประสบอันตรายในขณะที่ปฏิบัติราชการตามหน้าที่หรือในขณะเดินทางไป หรือกลับจากการปฏิบัติราชการตามหน้าที่

(จ) ลาพักผ่อน

(ฉ) ลาเข้ารับการตรวจเลือกหรือเข้ารับการเตรียมพล

(ช) ลาไปปฏิบัติงานในองค์การระหว่างประเทศ

(ซ) ลาไปช่วยเหลือภริยาที่คลอดบุตร เฉพาะวันลาที่มีสิทธิได้รับเงินเดือนระหว่างลา ตามกฎหมาย

(ณ) ลาไปฟื้นฟูสมรรถภาพด้านอาชีพ

การนับจำนวนวันลาไม่เกินยี่สิบสามวันสำหรับวันลาปฏิบัติงานส่วนตัวและวันลาป่วย ที่ไม่ใช่วันลาป่วยตาม (๙) (ง) ให้นำเฉพาะวันทำการ

ข้อ ๑๑ ข้าราชการครูและบุคลากรทางการศึกษา ซึ่งผู้บังคับบัญชาได้ส่งหรืออนุญาตให้ลาไปศึกษา ฝึกอบรม หรือวิจัย ตามความจำเป็นหรือความต้องการของหน่วยงานเพื่อประโยชน์ต่อการพัฒนาคุณภาพการศึกษาหรือวิชาชีพ หรือเป็นคุณวุฒิตัดแคลน ทั้งนี้ ต้องเป็นคุณวุฒิที่ ก.ค.ศ. รับรองและกำหนดว่าเป็นคุณสมบัติเฉพาะตำแหน่งข้าราชการครูและบุคลากรทางการศึกษาก่อนไปศึกษาให้ถือเป็นการปฏิบัติหน้าที่ราชการและมีสิทธิได้รับการพิจารณาเลื่อนเงินเดือนในระหว่างลาไปศึกษา ฝึกอบรม หรือวิจัย แล้วแต่กรณี ต่อเมื่อได้รับอนุมัติจาก ก.ค.ศ. หรือ กศจ. ที่ได้รับมอบหมาย และต้องอยู่ภายในหลักเกณฑ์ ดังต่อไปนี้

(๑) ยื่นคำขอต่ผู้บังคับบัญชาเพื่อเสนอต่อ ก.ค.ศ. หรือ กศจ. ที่ได้รับมอบหมาย เพื่อพิจารณาอนุมัติก่อนไปศึกษา ฝึกอบรม หรือวิจัย

(๒) ศึกษา ฝึกอบรม หรือวิจัย สำเร็จภายในระยะเวลาที่ได้รับอนุญาตและตามระยะเวลาของหลักสูตรที่สถาบันการศึกษาหรือหน่วยงานที่ข้าราชการครูและบุคลากรทางการศึกษาไปศึกษา ฝึกอบรม หรือวิจัย ได้กำหนดไว้โดยไม่มี การขอขยายระยะเวลา

(๓) มีความอุตสาหกรรม ชยันหมั่นเพียรในการศึกษา ฝึกอบรม หรือวิจัย โดยต้องมืผลการศึกษา ผลการฝึกอบรม หรือวิจัย แล้วแต่กรณี ดังต่อไปนี้

(ก) การศึกษาระดับปริญญาตรี มีผลการศึกษาสะสมตามหลักสูตร ไม่ต่ำกว่า ๒.๕

(ข) การศึกษาระดับปริญญาโท มีผลการศึกษาสะสมตามหลักสูตร ไม่ต่ำกว่า ๓.๒

(ค) การศึกษาระดับปริญญาเอก มีผลการศึกษาสะสมตามหลักสูตรไม่ต่ำกว่า ๓.๕

(ง) การฝึกอบรม หรือวิจัย มีผลการฝึกอบรมหรือมีความก้าวหน้าในการวิจัย ที่มีคุณภาพสูง แล้วแต่กรณี

(๔) มีการใช้ความรู้เกี่ยวกับหลักวิชาที่ได้ศึกษา ฝึกอบรม หรือวิจัย เพื่อเป็นประโยชน์ต่อการพัฒนาคุณภาพการจัดการเรียนรู้หรือคุณภาพการศึกษาในสถานศึกษา หรือหน่วยงานการศึกษา ที่สังกัด โดยจัดทำเป็นรายงานเสนอแนวความคิดหรือวิธีการพัฒนาคุณภาพการจัดการ

เรียนรัฐหรือคุณภาพการศึกษาเสนอต่อผู้บังคับบัญชาทุกครั้งที่มีการพิจารณาเลื่อนเงินเดือนในระหว่างลาตามที่ ก.ค.ศ. กำหนด ให้คณะกรรมการพิจารณาผลการศึกษา ผลการฝึกอบรม หรือความก้าวหน้าในการวิจัยและรายงานเสนอแนวความคิดหรือวิธีการพัฒนาคุณภาพการจัดการเรียนรู้หรือคุณภาพการศึกษาตาม (๔) เป็นหลักในการพิจารณาเลื่อนเงินเดือน และรายงานผลการพิจารณานั้นพร้อมด้วยข้อมูลดังกล่าวต่อผู้บังคับบัญชา และให้ผู้มีอำนาจสั่งเลื่อน เงินเดือนพิจารณารายงานผลจากผู้บังคับบัญชา ถ้าเห็นว่าอยู่ในเกณฑ์ที่จะได้รับการพิจารณาเลื่อนเงินเดือน ให้รอการเลื่อนเงินเดือนไว้ก่อนเมื่อผู้นั้นสำเร็จการศึกษา ฝึกอบรม หรือวิจัย และกลับมาปฏิบัติหน้าที่ราชการ ให้ผู้มีอำนาจสั่งเลื่อนเงินเดือนสั่งเลื่อนเงินเดือนย้อนหลังไปในแต่ละครั้งที่ได้รับการเลื่อนเงินเดือนไว้การเลื่อนเงินเดือนตามวรรคหนึ่งให้เลื่อนได้ในอัตราไม่เกินร้อยละสองของฐานในการคำนวณ ของข้าราชการครูและบุคลากรทางการศึกษาผู้นั้นในแต่ละรอบการประเมินเมื่อผู้มีอำนาจสั่งเลื่อนเงินเดือนได้สั่งเลื่อนเงินเดือนของข้าราชการครูและบุคลากรทางการศึกษาตามความในข้อนี้แล้ว ให้รายงาน ก.ค.ศ. ทราบ พร้อมทั้งจัดส่งหลักฐานและเอกสารประกอบการพิจารณา

ข้อ ๑๒ การพิจารณาผลการปฏิบัติงาน ให้นำช่วงเวลาการปฏิบัติราชการและการปฏิบัติงานในองค์การระหว่างประเทศตามข้อ ๑๐ (๙) (ข) ในครั้งปีที่แล้วมาเป็นเกณฑ์พิจารณา เว้นแต่อยู่ในหลักเกณฑ์ตามข้อ ๑๐ (๕) และ (๖) ให้นำช่วงเวลาปฏิบัติราชการไม่น้อยกว่าสี่เดือนมาเป็นเกณฑ์พิจารณาในกรณีที่ข้าราชการครูและบุคลากรทางการศึกษาผู้ใดโอน เลื่อนตำแหน่ง ย้าย เปลี่ยนตำแหน่งสับเปลี่ยนหน้าที่ ไปช่วยราชการในต่างกระทรวง ทบวง กรม หรือหน่วยงานการศึกษาหรือได้รับมอบหมายหรือได้รับอนุญาตให้ไปปฏิบัติงานนอกเหนือหน้าที่หรืองานพิเศษอื่นใด หรือลาไปปฏิบัติงาน ในองค์การระหว่างประเทศตามข้อ ๑๐ (๙) (ข) ในครั้งปีที่แล้วมา ให้นำผลการปฏิบัติราชการและการปฏิบัติงานของผู้นั้นทุกตำแหน่งและทุกแห่งมาประกอบการพิจารณาเลื่อนเงินเดือนด้วย

ข้อ ๑๓ การพิจารณาเลื่อนเงินเดือนให้แก่ข้าราชการครูและบุคลากรทางการศึกษาซึ่งในครั้งปีที่แล้วมาได้รับอนุญาตให้ลาไปปฏิบัติงานในองค์การระหว่างประเทศตามข้อ ๑๐ (๙) (ข) หรือถูกสั่งให้ไปทำการใดซึ่งให้ับเวลาระหว่างนั้นเหมือนเต็มเวลาราชการ หรือได้รับอนุญาตให้ลาไปฟื้นฟูสมรรถภาพด้านอาชีพ เนื่องจากได้รับอันตรายหรือการป่วยเจ็บเพราะเหตุปฏิบัติราชการในหน้าที่หรือถูกประทุษร้ายเพราะเหตุกระทำการ ตามหน้าที่จนทำให้ตกเป็นผู้ทุพพลภาพหรือพิการเมื่อผู้นั้นกลับมาปฏิบัติหน้าที่ราชการให้ผู้มีอำนาจสั่งเลื่อนเงินเดือนพิจารณาสั่งเลื่อนเงินเดือนได้ครั้งละไม่เกินร้อยละสามของฐานเงินเดือนข้าราชการผู้นั้นในแต่ละรอบการประเมินสำหรับช่วงเวลาที่ได้รับอนุญาตให้ลาไปปฏิบัติงาน หรือช่วงเวลาที่ถูกลงสั่งให้ไปทำการนั้น หรือช่วงเวลาที่ได้รับอนุญาตให้ลาไปฟื้นฟูสมรรถภาพด้านอาชีพ โดยให้ใช้ผลการเข้ารับการฟื้นฟูสมรรถภาพด้านอาชีพประกอบการพิจารณาด้วย โดยให้สั่งเลื่อนเงินเดือนย้อนหลังไปในแต่ละครั้งที่ควรจะได้เลื่อน ทั้งนี้ให้มีการประเมินผลการปฏิบัติงานตามหลักเกณฑ์และวิธีการที่หัวหน้าส่วนราชการกำหนด

ข้อ ๑๔ ผู้มีอำนาจสั่งเลื่อนเงินเดือนจะนำเอาเหตุที่ข้าราชการครูและบุคลากรทางการศึกษา ผู้ใดถูกแต่งตั้งคณะกรรมการสอบสวนในกรณีถูกกล่าวหาว่ากระทำความผิดวินัยอย่างร้ายแรง หรือถูกฟ้อง

คดีอาญามาเป็นเหตุในการไม่พิจารณาเลื่อนเงินเดือนให้ข้าราชการครูและบุคลากรทางการศึกษาผู้นั้น ไม่ได้

ข้อ ๑๕ ในกรณีที่ข้าราชการครูและบุคลากรทางการศึกษาผู้ใดถูกสั่งลงโทษทางวินัยที่หนักกว่าโทษภาคทัณฑ์ หรือถูกศาลพิพากษาในคดีอาญาให้ลงโทษในความผิดที่เกี่ยวกับการปฏิบัติหน้าที่ราชการ หรือความผิดที่ทำให้เสื่อมเสียเกียรติศักดิ์ของตำแหน่งหน้าที่ราชการของตนซึ่งมิใช่ความผิดที่ได้กระทำโดยประมาท หรือความผิดลหุโทษ และเป็นกรณีสั่งลงโทษจากการกระทำความผิดเดียวกัน ถ้าถูกสั่งไม่เลื่อนเงินเดือนมาแล้วเพราะเหตุที่ถูกลงโทษทางวินัยหรือถูกศาลพิพากษาในคดีอาญาให้ลงโทษจะสั่งไม่เลื่อนเงินเดือนซ้ำอีกครั้งหนึ่งเพราะเหตุจากการกระทำความผิดเดียวกันนั้นไม่ได้

ข้อ ๑๖ ในกรณีที่ผลการพิจารณาโทษทางวินัยหรือโทษทางอาญาที่ถึงที่สุดแล้วมีผลทำให้การเลื่อนเงินเดือนของข้าราชการครูและบุคลากรทางการศึกษาผู้ใดไม่เป็นไปตามหลักเกณฑ์ที่กำหนดไว้ในกฎ ก.ค.ศ. นี้ ให้ผู้มีอำนาจสั่งเลื่อนเงินเดือนพิจารณาสั่งเลื่อนเงินเดือนของข้าราชการครูและบุคลากรทางการศึกษาผู้นั้นเสียใหม่ให้เป็นไปตามหลักเกณฑ์ที่กำหนดไว้ในกฎ ก.ค.ศ. นี้

ข้อ ๑๗ ในกรณีที่แล้วมา ถ้าข้าราชการครูและบุคลากรทางการศึกษาผู้ใดอยู่ในเกณฑ์ที่จะได้เลื่อนเงินเดือน แต่ผู้นั้นจะต้องพ้นจากราชการไปเพราะเหตุเกษียณอายุตามกฎหมายว่าด้วยบำเหน็จบำนาญข้าราชการ ให้ผู้มีอำนาจสั่งเลื่อนเงินเดือนสั่งเลื่อนเงินเดือนให้ผู้นั้นเพื่อประโยชน์ในการคำนวณบำเหน็จบำนาญในวันที่ ๓๐ กันยายนของปีที่จะพ้นจากราชการ

ข้อ ๑๘ ในกรณีที่แล้วมา ถ้าข้าราชการครูและบุคลากรทางการศึกษาผู้ใดอยู่ในเกณฑ์ที่จะได้เลื่อนเงินเดือน แต่ผู้นั้นถึงแก่ความตายก่อนหรือในวันที่ ๑ เมษายนหรือ ๑ ตุลาคม ให้ผู้มีอำนาจสั่งเลื่อนเงินเดือน สั่งเลื่อนเงินเดือนให้ผู้นั้นเพื่อประโยชน์ในการคำนวณบำเหน็จบำนาญโดยให้มีผลในวันที่ผู้นั้นถึงแก่ความตาย

ข้อ ๑๙ ข้าราชการครูและบุคลากรทางการศึกษาผู้ใดไม่อยู่ในหลักเกณฑ์ที่จะเลื่อนเงินเดือนได้ ตามข้อ ๑๐ เนื่องจากขาดคุณสมบัติเกี่ยวกับระยะเวลาปฏิบัติราชการ การลา หรือการมาทำงานสาย ตามที่กำหนดในกฎ ก.ค.ศ. นี้ แต่ผู้มีอำนาจสั่งเลื่อนเงินเดือนพิจารณาเห็นสมควรเลื่อนเงินเดือนให้โดยมีเหตุผลเป็นกรณีพิเศษ ให้ผู้มีอำนาจสั่งเลื่อนเงินเดือนเสนอ กคจ. เพื่อพิจารณาให้ความเห็นชอบสั่งเลื่อนเงินเดือนเป็นการเฉพาะรายได้ในอัตราไม่เกินร้อยละสองของฐานในการคำนวณของข้าราชการครูและบุคลากรทางการศึกษาผู้นั้นข้าราชการครูและบุคลากรทางการศึกษาผู้ใดไม่อยู่ในเกณฑ์ที่จะเลื่อนเงินเดือนได้ตามกฎ ก.ค.ศ. นี้ แต่ผู้มีอำนาจสั่งเลื่อนเงินเดือนพิจารณาเห็นสมควรเลื่อนเงินเดือนให้โดยมีเหตุผลเป็นกรณีพิเศษ ให้ผู้มีอำนาจสั่งเลื่อนเงินเดือน โดยความเห็นชอบของ กคจ. เสนอ ก.ค.ศ. เพื่อพิจารณาอนุมัติให้สั่งเลื่อนเงินเดือน เป็นการเฉพาะราย

ข้อ ๒๐ การพิจารณาเลื่อนเงินเดือนแก่ข้าราชการครูและบุคลากรทางการศึกษาที่ลาไปศึกษาฝึกอบรม หรือวิจัย อยู่ในวันก่อนวันที่กฎ ก.ค.ศ. นี้ใช้บังคับ ให้ดำเนินการให้เป็นไปตามที่กำหนดในกฎ ก.ค.ศ. ว่าด้วยการเลื่อนขึ้นเงินเดือนของข้าราชการครูและบุคลากรทางการศึกษา พ.ศ. ๒๕๕๐

ข้อ ๒๑ ในวันที่กฎ ก.ค.ศ. นี้ใช้บังคับ ถ้าข้าราชการครูและบุคลากรทางการศึกษาผู้ใดอยู่ในเกณฑ์ที่จะได้เลื่อนขึ้นเงินเดือน และผู้มีอำนาจสั่งเลื่อนขึ้นเงินเดือนพิจารณาเห็นสมควรเลื่อนขึ้น

เงินเดือน แต่ผู้ยื่นฎกรอการเลื่อนขึ้นเงินเดือนเพราะเหตุกรณีถูกฟ้องคดีอาญาตามหลักเกณฑ์ที่ใช้ บังคับอยู่ในวันก่อนวันที่กฎ ก.ค.ศ. นี้ใช้บังคับ ให้ผู้มีอำนาจสั่งเลื่อนเงินเดือนมีคำสั่งเลื่อนเงินเดือน ข้าราชการครูและบุคลากรทางการศึกษา ผู้ยื่นที่ได้รับไว้ทั้งหมด

ข้อ ๒๒ การเลื่อนเงินเดือนในวันที่ ๑ ตุลาคม ๒๕๖๑ สำหรับครึ่งปีหลังของปีงบประมาณ พ.ศ. ๒๕๖๑ ให้เป็นไปตามหลักเกณฑ์และวิธีการที่ใช้บังคับอยู่ในวันก่อนวันที่กฎ ก.ค.ศ. นี้ใช้บังคับ ข้อ ๒๓ การใดที่เคย ดำเนินการได้ตามกฎ ก.ค.ศ. ว่าด้วยการเลื่อนขึ้นเงินเดือนของข้าราชการครูและบุคลากร ทางการศึกษา พ.ศ. ๒๕๕๐ อยู่ในวันก่อนวันที่กฎ ก.ค.ศ. นี้ใช้บังคับและมีได้กำหนดไว้ในกฎ ก.ค.ศ. นี้ จะดำเนินการต่อไปได้ประการใดให้เป็นไปตามที่ ก.ค.ศ. กำหนด

๒.๒ การเลื่อนค่าตอบแทนพนักงานราชการ

องค์ประกอบการประเมินให้ครอบคลุมอย่างน้อย ๒ องค์ประกอบ คือ “ผลสัมฤทธิ์ของงาน” และ “พฤติกรรมการปฏิบัติงาน” โดยสัดส่วนผลสัมฤทธิ์ของงานต้องไม่น้อยกว่าร้อยละ ๘๐ จาก คะแนนเต็ม ๑๐๐ และพฤติกรรมการปฏิบัติงานต้องไม่น้อยกว่าร้อยละ ๒๐ จากคะแนนเต็ม ๑๐๐ ทั้งนี้ส่วนราชการ อาจกำหนดมากกว่า ๒ องค์ประกอบก็ได้

๑.๑ การกำหนดสัดส่วนคะแนนการประเมินผลสัมฤทธิ์ของงานร้อยละ ๘๐ ให้พิจารณา จากองค์ประกอบ ดังนี้

- (๑) ปริมาณผลงาน
- (๒) คุณภาพผลงาน
- (๓) ความรวดเร็วหรือความตรงต่อเวลา
- (๔) การใช้ทรัพยากรอย่างคุ้มค่า

การกำหนดตัวชี้วัด/ผลงานจริง ในแต่ละรอบการประเมิน ให้จัดทำตัวชี้วัดภายใต้ องค์ประกอบตาม ข้อ ๑.๑ การประเมินผลสัมฤทธิ์ของงานในลักษณะใด ปัจจัยใด ด้วยน้ำหนักคะแนน เท่าใด ให้ผู้บังคับบัญชา/ ผู้ประเมินตกลงกับพนักงานราชการ ซึ่งควรต้องสอดคล้องกับหน้าที่ความ รับผิดชอบที่ระบุไว้ในสัญญาจ้าง

๑.๒ การกำหนดสัดส่วนคะแนนการประเมินพฤติกรรมการปฏิบัติงานร้อยละ ๒๐ สำหรับ พนักงานราชการทั่วไปที่ปฏิบัติงานที่สำนักงานเขตพื้นที่การศึกษาและสถานศึกษา ให้ประเมินจาก พฤติกรรมที่แสดงออกในการปฏิบัติงานจริงที่ส่งผลต่อความสำเร็จของงานทุกกลุ่มประเมินสมรรถนะ หลัก จำนวน ๕ ด้าน ดังนี้

- (๑) การมุ่งผลสัมฤทธิ์
- (๒) การบริการที่ดี
- (๓) การส่งเสริมความเชี่ยวชาญในงานอาชีพ
- (๔) การยึดมั่นในความถูกต้องชอบธรรม และจริยธรรม
- (๕) การทำงานเป็นทีม

พนักงานราชการทั่วไปที่ปฏิบัติงานในสถานศึกษา (ครูผู้สอน) ให้ประเมินสมรรถนะเฉพาะ ตามลักษณะงานที่ปฏิบัติจำนวน ๒ ด้าน ได้แก่

(๑) การวิเคราะห์ การจัดการเรียนรู้

(๒) การมองภาพองค์รวม การจัดระบบการดูแลช่วยเหลือเพื่อการส่งเสริมและพัฒนาผู้เรียน

ผู้ประเมินของพนักงานราชการทั่วไป ได้แก่ ผู้บังคับบัญชาชั้นต้นทุกปี เป็นผู้มอบหมายงาน และ/หรือ ผู้กำกับดูแลพนักงานราชการ และการประเมินอาจถูกทบทวนโดยผู้บังคับบัญชาเหนือขึ้นไป ๑ หรือ ๒ ระดับ เป็นผู้กลั่นกรองผลการประเมินของผู้บังคับบัญชาชั้นต้น ระดับผลการประเมิน คะแนนผลการประเมินผลการปฏิบัติงาน ในแต่ละรอบ การประเมิน แบ่งกลุ่มคะแนนผลการประเมิน เป็น ๕ ระดับ และกำหนดช่วง คะแนนประเมินของแต่ละระดับ ดังนี้

ระดับดีเด่น คะแนนประเมิน ๙๕ - ๑๐๐

ระดับดีมาก คะแนนประเมิน ๘๕ - ๙๔

ระดับดี คะแนนประเมิน ๗๕ - ๘๔

ระดับพอใช้ คะแนนประเมิน ๖๕ - ๗๔

ระดับต้องปรับปรุง คะแนนประเมิน ๐ - ๖๔

แบบประเมินผลการปฏิบัติงานให้ใช้แบบประเมินผลการปฏิบัติงานของพนักงานราชการ มีจำนวน ๔ ชุด ได้แก่

(๑) แบบสรุปการประเมินผลการปฏิบัติงาน (ทั้ง ๒ รอบการประเมิน)

(๒) แบบประเมินผลสัมฤทธิ์ของงาน

(๓) แบบสรุปผลการประเมินพฤติกรรมกรรมการปฏิบัติงาน หรือสมรรถนะ

(๔) แบบประเมินพฤติกรรมกรรมการปฏิบัติงานหรือสมรรถนะ

ระยะเวลาการประเมิน

ระยะเวลาการประเมิน กำหนดให้ประเมินผลการปฏิบัติงาน ปีละ ๒ ครั้ง ดังนี้

ครั้งที่ ๑ ช่วงระหว่างวันที่ ๑ ตุลาคม - ๓๑ มีนาคม ปีถัดไป

ครั้งที่ ๒ ช่วงระหว่างวันที่ ๑ เมษายน - ๓๐ กันยายน ปีเดียวกัน

การนำผลประเมินผลการปฏิบัติงานมาใช้พิจารณากรณีเลิกจ้าง

พนักงานราชการทั่วไปผู้ใดมีคะแนนเฉลี่ยผลการประเมินผลการปฏิบัติงาน ๒ ครั้ง ติดต่อกันต่ำกว่าระดับ “ดี” ให้ผู้บังคับบัญชาหาความเห็นเสนอหัวหน้าส่วนราชการสั่ง เลิกจ้างกรณีต่อสัญญาจ้าง

๑. ส่วนราชการต้องมีกรอบอัตรากำลังพนักงานราชการ จึงจะสามารถดำเนินการต่อสัญญาจ้างได้

๒. ส่วนราชการมีหลักฐานชัดเจนว่า โครงการที่ดำเนินการอยู่นั้นยังคงดำเนินการต่อ และจำเป็นต้องใช้พนักงานราชการปฏิบัติงานต่อไป

๓. พนักงานราชการที่ได้รับพิจารณาให้ต่อสัญญาจ้าง ต้องมีคะแนนเฉลี่ย ผลการประเมิน ๒ ครั้ง ติดต่อกันในปีที่จะต่อสัญญาจ้างไม่ต่ำกว่าระดับ “ดี”

๔. ขั้นตอนและรายละเอียดการปฏิบัติงานการเลื่อนค่าตอบแทนพนักงานราชการ มี
ขั้นตอนดังนี้

๔.๑ ดำเนินการประเมินผลการปฏิบัติงานของพนักงานราชการ

๔.๑.๑ ผู้บังคับบัญชากำหนดเป้าหมายผลสัมฤทธิ์ของงานในภาพรวม
ของส่วนราชการ และกำหนดสมรรถนะที่ส่งผลต่อเป้าหมายความสำเร็จของงานตามที่ส่วนราชการ
กำหนด รวมทั้งระบุพฤติกรรม ที่คาดหวัง/บ่งชี้ของแต่ละสมรรถนะ

๔.๑.๒ ผู้บังคับบัญชาและพนักงานราชการร่วมกันวางแผนการปฏิบัติงาน
กำหนดข้อตกลง การปฏิบัติงาน โดยประกอบด้วยภาระงานเป้าหมายและ/หรือระดับความสำเร็จของ
งาน ที่พนักงานราชการต้องรับผิดชอบในรอบการประเมิน รวมทั้งกำหนดตัวชี้วัดหรือหลักฐานบ่งชี้
ความสำเร็จของงานอย่าง เป็นรูปธรรม

๔.๑.๓ พนักงานราชการปฏิบัติงานตามข้อตกลงการปฏิบัติงานและ
สมรรถนะที่กำหนด ภายใต้การให้คำปรึกษาแนะนำ และการติดตามของผู้บังคับบัญชา

๔.๑.๔ ผู้บังคับบัญชาหรือผู้ได้รับแต่งตั้ง ให้ประเมิน ดำเนินการ
ประเมินผลการปฏิบัติงาน ของพนักงานราชการตามหลักเกณฑ์ ข้อตกลงและสมรรถนะที่กำหนด

๔.๑.๕ แจ้งผลการประเมินแก่พนักงานราชการ พร้อมให้ปรับปรุงพัฒนา
และเตรียมรับการประเมินในครั้งต่อไป

๔.๑.๖ การดำเนินการประเมินครั้งที่ ๒ ให้ดำเนินการตามขั้นตอน ข้อ
๔.๑.๑ ๔.๑.๕

เกณฑ์การเลื่อนค่าตอบแทนประจำปีของพนักงานราชการ

๑. พนักงานราชการจะได้รับการพิจารณาเลื่อนค่าตอบแทนปีละหนึ่งครั้ง คือ ในวันที่
๑ ตุลาคม ของทุกปี

๒. ต้องมีระยะเวลาในการปฏิบัติงานในรอบปีที่แล้วมา (๑ ต.ค.- ๓๐ ก.ย.ของปี
ถัดไป) ไม่น้อยกว่า ๘ เดือน

๓. พนักงานราชการจะได้รับการพิจารณาเลื่อนค่าตอบแทน ต้องมีผลการ
ประเมินผลการปฏิบัติงานไม่ต่ำกว่าระดับดี

๔. เลื่อนได้ไม่เกินอัตราร้อยละ ๖ ของฐานค่าตอบแทนวงเงินงบประมาณเลื่อนไม่
เกินร้อยละ ๔ ของอัตราค่าตอบแทนที่มีอยู่ ณ วันที่ ๑ กันยายน

๕. มิให้นำวงเงินมาหารเฉลี่ยเพื่อให้ทุกคนได้เลื่อนค่าตอบแทนในอัตราร้อยละที่
เท่ากัน

๖. ในกรณีที่มีการคำนวณเพื่อเลื่อนค่าตอบแทน หากคำนวณแล้วมีเศษไม่ถึงสิบ
บาท ให้ปรับขึ้นเป็นสิบบาท

๗. รอบปีที่แล้วมาต้องไม่ลาป่วยและลากิจเกิน ๑๖ ครั้ง หรือมาสายเกิน ๑๘ ครั้ง

๘. รอบปีที่แล้วมาต้องไม่ลาป่วยและลาอีกเกิน ๔๐ วัน

๒.๓ การเลื่อนขั้นค่าจ้างลูกจ้างประจำ

ระเบียบและหลักเกณฑ์ที่เกี่ยวข้อง

๑. ระเบียบกระทรวงการคลังว่าด้วยการเลื่อนขั้นค่าจ้างลูกจ้างประจำของส่วนราชการ พ.ศ. ๒๕๔๔

๒. ระเบียบกระทรวงการคลังว่าด้วยการเบิกจ่ายค่าตอบแทนพิเศษของข้าราชการและ ลูกจ้างประจำ ผู้ได้รับเงินเดือนหรือค่าจ้างถึงขั้นสูงหรือใกล้ถึงขั้นสูงของอันดับหรือตำแหน่ง (ฉบับที่ ๒) พ.ศ. ๒๕๕๑

๓. หลักเกณฑ์และวิธีการประเมินประสิทธิภาพและประสิทธิผลการปฏิบัติงานของลูกจ้างประจำของส่วนราชการ (หนังสือกระทรวงการคลัง ที่ กค ๐๔๒๘/ว ๙๐ ลงวันที่ ๒๔ สิงหาคม ๒๕๓๓)

หลักเกณฑ์การพิจารณา

๑. จำนวนลูกจ้างประจำที่เสนอขอให้ได้รับการเลื่อนขั้นค่าจ้าง รวมทั้งปี ๒ ชั้น ไม่เกินร้อยละ ๑๕ ของจำนวนลูกจ้างประจำที่ครองอยู่ ณ วันที่ ๑ มีนาคม

๒. การเลื่อนขั้นค่าจ้างลูกจ้างประจำให้พิจารณาจาก

๒.๑ ผลการประเมินประสิทธิภาพและประสิทธิผลการปฏิบัติงานตามหลักเกณฑ์ที่กระทรวงการคลังกำหนด ดังนี้

ดีเด่น ๙๐ - ๑๐๐ ผลงาน หรือคุณลักษณะการปฏิบัติงานสูงกว่ามาตรฐานหรือข้อกำหนดหรือดีเด่น

เป็นที่ยอมรับได้ ๖๐ - ๘๙ ผลงาน หรือคุณลักษณะการปฏิบัติงานได้ตามมาตรฐาน หรือข้อกำหนด หรือยอมรับได้

ต้องปรับปรุงต่ำกว่า ๖๐ ผลงาน หรือคุณลักษณะการปฏิบัติงานต่ำกว่ามาตรฐาน หรือมีข้อบกพร่องอยู่เสมอ

๒.๒.๑ การพิจารณาเลื่อนขั้นค่าจ้าง ๐.๕ ชั้น ต้องได้รับผลการประเมินตามข้อ ๒.๑ (เป็นที่ยอมรับได้) และอยู่ในหลักเกณฑ์ดังนี้

(๑) ไม่ถูกสั่งลงโทษทางวินัยที่หนักกว่าโทษภาคทัณฑ์หรือไม่ถูกศาลพิพากษาในคดีอาญา ให้ลงโทษในความผิดที่เกี่ยวกับการปฏิบัติหน้าที่ราชการหรือความผิดที่ทำให้เสื่อมเสีย เกียรติศักดิ์ของตำแหน่งหน้าที่ราชการของตน ซึ่งไม่ใช่ความผิดที่ได้กระทำโดยประมาทหรือความผิด ลหุโทษ

(๒) ต้องไม่ถูกสั่งพักราชการเกินกว่า ๒ เดือน

(๓) ต้องไม่ขาดราชการโดยไม่มีเหตุผลอันสมควร

- (๔) มาทำงานสายไม่เกิน ๑๐ ครั้ง
- (๕) ลาอุปสมบทหรือลาไปประกอบพิธีฮัจย์ไม่เกิน ๑๒๐ วัน
- (๖) ลาคลอบบุตรไม่เกิน ๙๐ วัน

(๗) ลาป่วยซึ่งจำเป็นต้องรักษาตัวเป็นเวลานานไม่ว่าคราวเดียวกัน หรือ หลายคราวรวมกันไม่เกิน ๖๐ วันทำการ

(๘) ลาป่วยและลากิจส่วนตัวรวมกันไม่เกิน ๒๓ วันทำการ แต่ไม่รวมถึง การลาป่วย ตามข้อ ๒.๒.๑ (๗)

๒.๒.๒ การพิจารณาเลื่อนขั้นค่าจ้าง ๑ ขั้น ต้องได้รับผลการประเมินตาม ข้อ ๒.๑ (ดีเด่น) และ อยู่ในหลักเกณฑ์ดังนี้

(๑) เป็นไปตามหลักเกณฑ์ข้อ ๒.๒.๑ (๑) – (๓)

(๒) มาทำงานสายไม่เกิน ๕ ครั้ง

(๓) ลาอุปสมบทหรือลาไปประกอบพิธีฮัจย์ไม่เกิน ๙๐ วัน

(๔) ลาคลอบบุตรไม่เกิน ๖๐ วัน

(๕) ลาป่วยซึ่งจำเป็นต้องรักษาตัวเป็นเวลานานไม่ว่าคราวเดียวกัน หรือ หลายคราว รวมกันไม่เกิน ๓๐ วันทำการ

(๖) ลาป่วยและลากิจส่วนตัวรวมกันไม่เกิน ๘ วันทำการ แต่ไม่รวมถึง การลาป่วยตามข้อ ๒.๒.๒ (๕)

๒.๒.๓ ลูกจ้างประจำที่อยู่ในระหว่างถูกสอบสวนว่ากระทำผิดวินัยอย่าง ร้ายแรง หรือถูกฟ้องคดีอาญาก่อนมีคำสั่งเลื่อนขั้นค่าจ้าง ถ้าผู้บังคับบัญชาเห็นสมควรให้ได้เลื่อนขั้น ค่าจ้างก็ให้รอ การเลื่อนไว้ก่อน จนกว่าผลการสอบสวนพิจารณาแล้วเสร็จ หรือศาลได้มีคำพิพากษา แล้ว ทั้งนี้จะต้องขอคืนเงินสำหรับเลื่อนขั้นค่าจ้างไว้โดยจัดทำบัญชีขอคืนเงิน (ตามแบบขอคืนเงิน) พร้อมแนบสำเนาคำสั่ง

๒.๔ การเพิ่มค่าจ้างลูกจ้างชั่วคราว

กรณีการเพิ่มค่าจ้างลูกจ้างชั่วคราว กรณีอื่นนอกเหนือจากโรงเรียนสามารถดำเนินการ จ่ายค่าจ้างชั่วคราวของโรงเรียนได้โดยใช้เงินรายได้ของโรงเรียนภายใต้หลักเกณฑ์และวิธีการที่ โรงเรียนกำหนด ดังนี้

(๑) ลูกจ้างชั่วคราว ตำแหน่งครูอัตราจ้าง เงินค่าจ้างไม่เกินเดือนละ ๑๕,๐๐๐ บาท

(๒) ลูกจ้างชั่วคราว ตำแหน่งนักการภารโรง แม่บ้าน เงินค่าจ้างไม่เกินเดือนละ ๘,๐๐๐

บาท

(๓) ลูกจ้างชั่วคราว ตำแหน่งช่างทั่วไป เงินค่าจ้างไม่เกินเดือนละ ๙,๐๐๐ บาท

(๔) ลูกจ้างชั่วคราว ตำแหน่งพนักงานขับรถยนต์ ค่าจ้างไม่เกินเดือนละ ๑๒,๐๐๐ บาท

(๕) ลูกจ้างชั่วคราว ครูชาวต่างชาติ เงินค่าจ้างไม่เกินเดือนละ ๒๕,๐๐๐ บาท

ดำเนินการเกี่ยวกับบัญชีถือจ่ายเงินเดือนตามแนวทางการปฏิบัติการดำเนินการตามที่
กระทรวงการคลังกำหนด

การเลื่อนขั้นค่าจ้างลูกจ้างชั่วคราวให้พิจารณาจาก

๑. การเลื่อนขั้นค่าจ้างลูกจ้างชั่วคราวให้เลื่อนได้ปีการศึกษาละ ๑ ครั้ง โดยประเมิน
ประสิทธิภาพและ ประสิทธิผลการปฏิบัติงาน ระหว่างวันที่ ๑ พฤษภาคม - ๓๐ เมษายน ของปีถัดไป

๒. ผลการประเมินประสิทธิภาพและประสิทธิผลการปฏิบัติงานตามหลักเกณฑ์ที่โรงเรียน
กำหนด ดังนี้

ระดับดีเด่น คะแนนประเมิน ๙๐ - ๑๐๐

ระดับดีมาก คะแนนประเมิน ๘๐ - ๘๙

ระดับดี คะแนนประเมิน ๗๕ - ๘๔

ระดับพอใช้ คะแนนประเมิน ๖๕ - ๗๔

ระดับต้องปรับปรุง คะแนนประเมิน ๐ - ๖๔

๓. การพิจารณาเลื่อนขั้นค่าจ้างต้องได้รับผลการประเมินตาม ข้อ ๒ ระดับดีมากขึ้นไป
และอยู่ในหลักเกณฑ์ดังนี้

(๑) ไม่ถูกสั่งลงโทษทางวินัยที่หนักกว่าโทษภาคทัณฑ์หรือไม่ถูกศาล พิพากษาใน
คดีอาญา ให้ลงโทษในความผิดที่เกี่ยวกับการปฏิบัติหน้าที่ราชการหรือความผิดที่ทำให้เสื่อมเสีย
เกียรติศักดิ์ของตำแหน่งหน้าที่ราชการของตน ซึ่งไม่ใช่ความผิดที่ได้กระทำโดยประมาทหรือความผิด
ลหุโทษ

(๒) ต้องไม่ถูกสั่งพักราชการเกินกว่า ๒ เดือน

(๓) ต้องไม่ขาดราชการโดยไม่มีเหตุผลอันสมควร

(๔) มาทำงานสายไม่เกิน ๑๐ ครั้ง

(๕) ลาอุปสมบทหรือลาไปประกอบพิธีฮัจย์ไม่เกิน ๑๒๐ วัน

(๖) ลาคลอดบุตรไม่เกิน ๙๐ วัน

(๗) ลาป่วยซึ่งจำเป็นต้องรักษาตัวเป็นเวลานานไม่ว่าคราวเดียวกัน หรือ หลายคราว
รวมกันไม่เกิน ๖๐ วันทำการ

(๘) ลาป่วยและลากิจส่วนตัวรวมกันไม่เกิน ๒๓ วันทำการ แต่ไม่รวมถึง การลาป่วย
ตามข้อ ๒.๒.๑ (๗)

๒.๕ การลา

การลาของข้าราชการและบุคลากรทางการศึกษาใช้ระเบียบสำนักนายกรัฐมนตรี ว่าด้วยการ
ลา ของข้าราชการ พ.ศ. ๒๕๕๕ โดยอนุโลม มี ๑๑ ประเภท คือ

๑. การลาป่วย

๒. การลาคลอดบุตร

๓. การลาไปช่วยเหลือภริยาที่คลอดบุตร
๔. การลากิจส่วนตัว
๕. การลาพักผ่อน (ข้าราชการครูที่ปฏิบัติงานในโรงเรียนไม่มีสิทธิ์ลา)
๖. การลาอุปสมบทหรือการไปประกอบพิธีฮัจญ์
๗. การลาเข้ารับการตรวจเลือกหรือเข้ารับการเตรียมพล
๘. การลาไปศึกษา ฝึกอบรม ปฏิบัติการวิจัย หรือดูงาน
๙. การลาไปปฏิบัติงานในองค์การระหว่างประเทศ
๑๐. การลาติดตามคู่สมรส
๑๑. การลาไปฟื้นฟูสมรรถภาพด้านอาชีพ

๑. ลาป่วย

การลาป่วย หมายความว่า เป็นการลาหยุดเพื่อรักษาตัวเมื่อมีอาการป่วยหลักเกณฑ์การลา

ลาป่วยติดต่อกันตั้งแต่สามสิบวันขึ้นไปต้องมีใบรับรองแพทย์

– การลาป่วยไม่ถึงสามสิบวัน ไม่ว่าจะเป็นอย่างเดียวหรือหลายครั้งติดต่อกัน ถ้าผู้มีอำนาจอนุญาตเห็นสมควรจะสั่งให้มีใบรับรองแพทย์ หรือสั่งให้ผู้ลาไปรับการตรวจจากแพทย์ของทางราชการ เพื่อประกอบการพิจารณาอนุญาตก็ได้

– มีสิทธิได้รับเงินเดือนระหว่างลาป่วยปีหนึ่งได้ ๖๐ – ๑๒๐ วัน

การเสนอหรือจัดส่งใบลา

– ให้เสนอหรือจัดส่งใบลาต่อผู้บังคับบัญชาตามลำดับจนถึงผู้มีอำนาจอนุญาต

– ให้เสนอหรือจัดส่งใบลาก่อนหรือในวันที่ลาก็ได้ ยกเว้นในกรณีจำเป็นจะเสนอหรือจัดส่งใบลา ในวันแรกที่มาปฏิบัติราชการก็ได้

– กรณีป่วยจนไม่สามารถจะลงชื่อในใบลาได้ จะให้ผู้อื่นลาแทนก็ได้ แต่เมื่อสามารถลงชื่อได้แล้ว ต้องเสนอหรือจัดส่งใบลาโดยเร็ว

– การลาป่วย แม้จะมีราชการจำเป็นเกิดขึ้นในระหว่างลาป่วยอยู่นั้น ผู้มีอำนาจอนุญาตก็ไม่สามารถเรียกตัวผู้นั้นมาปฏิบัติงานได้ ทั้งนี้เพราะการลาป่วยเป็นเรื่องจำเป็น

๒. การลาคคลอดบุตร

ผู้อำนวยการสถานศึกษา อนุญาตได้ ลาได้ไม่เกิน ๙๐ วัน โดยได้รับเงินเดือนระหว่างลาในส่วนหนึ่งของเงินวิทยฐานะให้เบิกจ่ายเงินวิทยฐานะระหว่างลาได้ไม่เกิน ๙๐ วัน

๓. การลาไปช่วยเหลือภริยาที่คลอดบุตร

ผู้อำนวยการสถานศึกษา อนุญาตได้ครั้งหนึ่งไม่เกิน ๑๕ วันทำการ และหากลาภายใน ๓๐ วันนับแต่วันที่ภริยาคลอดบุตร ให้ได้รับเงินเดือนระหว่างลาได้ไม่เกิน ๑๕ วันทำการ หากลาเมื่อพ้น ๓๐ วันนับแต่วันที่ภริยาคลอดบุตร **ไม่ให้** ได้รับเงินเดือนระหว่างลา ในส่วนของเงินวิทยฐานะอยู่ระหว่างพิจารณากำหนดรายละเอียด เนื่องจากเป็นประเภทการลาที่กำหนดขึ้นใหม่

๔. ลากิจส่วนตัว

การลากิจส่วนตัว หมายความว่า เป็นการลาหยุดเพื่อทำธุระ เช่น ลาหยุดเพื่อดูแลรักษาผู้ป่วย เป็นต้น

ผู้อำนวยการสถานศึกษา อนุญาตได้ครั้งหนึ่งไม่เกิน ๓๐ วัน อนุญาตได้ครั้งหนึ่งไม่เกิน ๔๕ วัน ปีหนึ่งลาโดยได้รับเงินเดือนระหว่างลาได้ไม่เกิน ๔๕ วันทำการ แต่ในปีที่เริ่มรับราชการ ลาโดยได้รับเงินเดือนระหว่างลาได้ไม่เกิน ๑๕ วันทำการ การลากิจส่วนตัวอาจแยกได้ ดังนี้

(๑) การลากิจส่วนตัว (ด้วยเหตุอื่น)

(๒) การลากิจส่วนตัวเพื่อเลี้ยงดูบุตร

หลักเกณฑ์การลากิจส่วนตัวด้วยเหตุอื่น

– มีสิทธิได้รับเงินเดือนระหว่างลา เมื่อมีราชการจำเป็นเกิดขึ้นในระหว่างลาอยู่ขณะนั้น ผู้บังคับบัญชาหรือผู้มีอำนาจอนุญาตจะเรียกตัวผู้นั้นมาปฏิบัติงานก็ได้

หลักเกณฑ์การลากิจส่วนตัวเพื่อเลี้ยงดูบุตร

– ข้าราชการที่ได้ลาคลอดบุตร ๙๐ วัน (นับวันหยุดราชการรวมด้วย) โดยได้รับเงินเดือนแล้ว มีสิทธิลากิจส่วนตัวเพื่อเลี้ยงดูบุตรต่อเนื่องจากการลาคลอดบุตรไม่เกิน ๑๕๐ วันทำการ โดยไม่มีสิทธิได้รับเงินเดือนระหว่างลา

– ระหว่างลากิจส่วนตัวเพื่อเลี้ยงดูบุตร แม้จะมีราชการจำเป็นเกิดขึ้นในระหว่างลาอยู่ขณะนั้นผู้มีอำนาจอนุญาตก็ไม่สามารถเรียกตัวผู้นั้นมาปฏิบัติงานได้

การเสนอหรือจัดส่งใบลา

– ให้เสนอหรือจัดส่งใบลาต่อผู้บังคับบัญชาตามลำดับ จนถึงผู้มีอำนาจอนุญาต
 – ต้องได้รับอนุญาตก่อนจึงหยุดราชการได้ เว้นแต่ มีเหตุจำเป็นไม่สามารถรอรับอนุญาตได้
 – ให้จัดส่งใบลาพร้อมระบุเหตุจำเป็นไว้แล้วลาหยุดไปก่อนได้ แต่จะต้องชี้แจงเหตุผลให้ผู้มีอำนาจอนุญาตทราบโดยเร็ว หรือมีเหตุพิเศษ ที่ไม่อาจเสนอหรือจัดส่งใบลาก่อนหยุดได้ เมื่อหยุดไปแล้ว ให้เสนอหรือจัดส่งใบลาพร้อมระบุเหตุผลความจำเป็นต่อผู้บังคับบัญชาตามลำดับ จนถึงผู้มีอำนาจอนุญาตทราบทันที ในวันแรกที่มาปฏิบัติราชการ

อำนาจการอนุญาตการลา

ผู้อำนวยการสถานศึกษา ลาป่วย ครั้งหนึ่งไม่เกิน ๖๐ วันทำการ ลากิจส่วนตัว ครั้งหนึ่งไม่เกิน ๓๐ วันทำการ นอกเหนือจากนี้เป็นอำนาจผู้อำนวยการเขตพื้นที่การศึกษา

เกณฑ์การลาป่วยครั้ง ปฏิบัติงานในโรงเรียน ลาเกิน ๖ ครั้ง

เกณฑ์การมาสายเนื่องๆ ปฏิบัติงานในโรงเรียน สายเกิน ๔ ครั้ง

ข้อพึงระวัง

ลาเกิน (ลาป่วยครั้ง) จำนวนครั้งที่กำหนด ไม่ได้เลื่อนขึ้นเงินเดือน เว้นแต่ถ้าวันลาไม่เกิน ๑๕ วัน และมีผลการปฏิบัติงานดีเด่นอาจผ่อนผันให้เลื่อนขึ้นเงินเดือนได้

มาทำงานสายเนืองๆ ไม่ได้เลื่อนขั้นเงินเดือน

ลาป่วย + ลากิจส่วนตัว เกินกว่า ๒๓ วันทำการ ไม่ได้เลื่อนขั้นเงินเดือน

๕. การลาพักผ่อน

ผู้อำนวยการสถานศึกษา อนุญาตได้ ลาได้ปีละ ๑๐ วันทำการ หากมิได้ลาหรือลาไม่ครบ ให้สะสม รวมกับปีต่อไป ได้ไม่เกิน ๒๐ วันทำการ แต่สำหรับผู้รับราชการมาแล้วไม่น้อยกว่า ๑๙ ปี สะสมได้ ไม่เกิน ๓๐ วันทำการ ผู้ปฏิบัติงานในสถานศึกษาและได้หยุดราชการตามวันหยุดภาคการศึกษาเกินกว่า วันลาพักผ่อน ไม่มีสิทธิลาพักผ่อน ในส่วนของเงินวิทยฐานะหากลาพักผ่อนเกิน สิทธิไม่ให้นำเบิกจ่ายเงินวิทยฐานะระหว่างลา

๖. การลาอุปสมบทหรือการลาไปประกอบพิธีฮัจย์

สำหรับผู้รับราชการมาแล้วไม่น้อยกว่า ๑๒ เดือน หากตั้งแต่เริ่มรับราชการ ผู้ใดยังไม่เคย อุปสมบท หรือยังไม่เคยประกอบพิธีฮัจย์ ให้ผู้นั้นลาอุปสมบท หรือลาไปประกอบพิธีฮัจย์ แล้วแต่กรณี ได้ไม่เกิน ๑๒๐ วัน โดยได้รับเงินเดือนระหว่างลา หัวหน้าส่วนราชการพิจารณา ในส่วนของเงินวิทยฐานะให้เบิกจ่ายเงินวิทยฐานะระหว่างลาได้ไม่เกิน ๖๐ วัน

๗. การลาเข้ารับการตรวจเลือกหรือเข้ารับการเตรียมพล

ลาได้โดยได้รับเงินเดือนระหว่างลา แต่เมื่อครบกำหนดแล้วไม่มารายงานตัวเพื่อเข้าปฏิบัติราชการภายใน ๗ วัน ให้งดจ่ายเงินเดือนไว้จนถึงวันเข้าปฏิบัติราชการ แต่หากหัวหน้าส่วนราชการ เห็นสมควร ให้จ่ายเงินเดือนต่อไปอีกก็ได้ แต่ไม่เกิน ๑๕ วัน หัวหน้าส่วนราชการพิจารณาอนุญาต ในส่วนของเงินวิทยฐานะให้เบิกจ่ายเงินวิทยฐานะระหว่างลาได้ไม่เกิน ๖๐ วัน

๘. การลาไปศึกษา ฝึกอบรม ปฏิบัติการวิจัย หรือดูงาน

ให้ได้รับเงินเดือนระหว่างลาได้ไม่เกิน ๔ ปีนับแต่วันไป จนถึงวันก่อนวันมารายงานตัวเพื่อเข้าปฏิบัติราชการ หากผู้อนุญาตเห็นสมควรให้ลาเกิน ๔ ปีก็ได้ แต่รวมแล้วต้องไม่เกิน ๖ ปี ในประเทศผู้อำนวยการสถานศึกษา และ ผอ.สพป. อนุญาตได้ ต่างประเทศหัวหน้าส่วนราชการพิจารณาอนุญาต ในส่วนของเงินวิทยฐานะให้เบิกจ่ายเงินวิทยฐานะระหว่างลาได้ไม่เกิน ๖๐ วัน

๙. การลาไปปฏิบัติงานในองค์การระหว่างประเทศ

ลาได้โดยไม่ให้ได้รับเงินเดือนระหว่างลา เว้นแต่อัตราเงินเดือนที่ได้รับจากองค์การระหว่างประเทศ ต่ำกว่าอัตราเงินเดือนของทางราชการ ให้ได้รับเงินเดือนจากทางราชการสมทบ รวมแล้วไม่เกินอัตราเงินเดือนของทางราชการที่ได้รับอยู่ในขณะนั้น รัฐมนตรีเจ้าสังกัดพิจารณาอนุญาต ในส่วนของเงินวิทยฐานะไม่ให้นำเบิกจ่ายเงินวิทยฐานะระหว่างลา

๑๐. การลาติดตามคู่สมรส (คู่สมรสไปปฏิบัติหน้าที่ราชการในต่างประเทศ)

ลาได้โดยไม่ให้ได้รับเงินเดือนระหว่างลา เป็นเวลาไม่เกิน ๒ ปี กรณีจำเป็นอาจอนุญาตให้ลาต่อได้ อีก ๒ ปี แต่รวมแล้วต้องไม่เกิน ๔ ปี ถ้าเกิน ๔ ปี ให้ลาออกจากราชการ หัวหน้าส่วน

ราชการพิจารณาอนุญาต ในส่วนของเงินวิทยฐานะไม่ให้เบิกจ่ายเงินวิทยฐานะระหว่างลา

๑๑. การลาไปฟื้นฟูสมรรถภาพด้านอาชีพ

สำหรับผู้ที่ได้รับอันตรายหรือการเจ็บป่วยเพราะเหตุปฏิบัติราชการในหน้าที่ หรือถูก ประทุษร้ายเพราะเหตุกระทำการตามหน้าที่ จนทำให้ตกเป็นผู้ทุพพลภาพหรือพิการ ลาไปเข้ารับการ ฝึกอบรมหลักสูตรเกี่ยวกับการฟื้นฟูสมรรถภาพที่จำเป็นต่อการปฏิบัติหน้าที่ราชการ หรือที่จำเป็นต่อ การประกอบอาชีพ ลาได้ตามระยะเวลาที่กำหนดในหลักสูตร โดยได้รับเงินเดือนระหว่างลา แต่ต้องไม่ เกิน ๑๒ เดือน หัวหน้าส่วนราชการพิจารณาอนุญาต ในส่วนของเงินวิทยฐานะอยู่ระหว่างพิจารณา กำหนดรายละเอียด เนื่องจากเป็นประเภทการลาที่กำหนดขึ้นใหม่

๒.๖ การลงเวลาปฏิบัติหน้าที่ราชการของข้าราชการครูและบุคลากรทางการศึกษา

๒.๖.๑ เวลาราชการปกติ ๐๘.๓๐ – ๑๖.๓๐ น.ตามระเบียบกระทรวงศึกษาธิการว่าด้วย กำหนดเวลาทำงานและวันหยุดราชการของสถานศึกษา พ.ศ. ๒๕๔๗ ลงวันที่ ๓๐ กันยายน ๒๕๔๗

๒.๖.๒ ให้ข้าราชการครูและบุคลากรทางการศึกษามาลงเวลาปฏิบัติราชการด้วยการ สแกนลายนิ้วมือในกรณีที่ใช้เครื่องสแกน หรือ ลงเวลาในใบลงเวลาที่สถานศึกษากำหนด ณ สถานที่ ที่โรงเรียนกำหนด ก่อนปฏิบัติราชการตามเวลาปกติ เพื่อปฏิบัติหน้าที่ครูเวร ควบคุมกำกับนักเรียนใน พิธี ปลูกฝังคุณลักษณะผู้เรียนในการรักชาติ ศาสน์ กษัตริย์ อัตลักษณ์ และเอกลักษณ์ของ สถานศึกษา และอื่นๆ ไม่เกิน เวลา ๐๘.๑๕ น.

๒.๖.๓ กรณีมาสแกนลายนิ้วมือหรือมาลงเวลาปฏิบัติราชการเกินเวลา ๐๘.๑๕ น. ถือว่า มาสาย นอกเวลาราชการปกติ ไม่ถือเป็นการมาสายตามระเบียบราชการ

๒.๖.๔ กรณีมาลงเวลาปฏิบัติราชการเกินเวลา ๐๘.๓๐ น. ถือว่ามาสายในเวลา ราชการปกติ

๒.๖.๕ ให้ข้าราชการครูและบุคลากรทางการศึกษามาลงเวลากลับจากการปฏิบัติราชการ ในเวลาราชการปกติ คือ ๑๖.๔๕ น. แต่ถ้ามีเหตุจำเป็น อนุโลมให้สแกนลายนิ้วมือหรือลงเวลากลับ จากการปฏิบัติราชการเวลา ๑๖.๐๐ น.

๒.๖.๖ ในระหว่างเวลาราชการปกติ ข้าราชการครูและบุคลากรทางการศึกษา มีเหตุ จำเป็น จะขออนุญาตออกนอกเวลาราชการปกติได้ไม่เกิน ๒ ชั่วโมง และจะต้องได้รับอนุญาตจาก โรงเรียนหรือผู้ที่โรงเรียนมอบหมายตามแบบขออนุญาตออกนอกบริเวณโรงเรียน และให้สแกน ลายมือชื่อ หรือลงเวลากลับตามเวลาที่ได้รับการอนุญาตออกนอกบริเวณโรงเรียน ในกรณีไม่กลับมา ปฏิบัติราชการที่โรงเรียนอีก

๒.๖.๗ กรณีไม่สามารถมาปฏิบัติราชการตามที่กำหนดในข้อ ๒, ข้อ ๓, ข้อ ๔ ด้วยเหตุ สดุดิ้วย ให้โทรศัพท์แจ้งหัวหน้าระดับ / หัวหน้ากลุ่มสาระการเรียนรู้ / หัวหน้ากลุ่มบริหารงาน เพื่อจัด สอนแทน และเมื่อมาถึงโรงเรียนให้บันทึกชี้แจงต่อโรงเรียนหรือผู้ได้รับอนุญาต เพื่อพิจารณาอนุโลม การมาปฏิบัติราชการปกติ เป็นรายๆ ไป

๒.๖.๘ ในกรณีมาสแกนลายนิ้วมือเพื่อปฏิบัติราชการตามข้อ ๒, ข้อ ๓, ข้อ ๔ แล้ว เครื่องไม่บันทึก ขอให้มาลงลายมือชื่อที่ห้องกลุ่มบริหารงานบุคคลตามแบบการลงเวลาปฏิบัติราชการของโรงเรียน

๒.๖.๙ การมาสแกนลายนิ้วมือหรือมาลงเวลาปฏิบัติราชการลงเวลาก่อนเวลา ๐๗.๐๐ น. และกลับหลัง เวลา ๑๖.๓๐ น. ถือว่าปฏิบัติเกินมาตรฐาน เป็นความดีความชอบที่ถือเป็นแบบอย่างที่ดี

๒.๖.๑๐ โรงเรียนจะรายงานการลงเวลาปฏิบัติราชการให้ครูและบุคลากรทางการศึกษาทราบ เดือนละ ๑ ครั้ง และถ้าพบว่ารายงานคลาดเคลื่อน ให้คัดค้านพร้อมแสดงหลักฐานที่เป็นจริงเพื่อโรงเรียน จะแก้ไขให้ถูกต้อง

การเลื่อนขั้นเงินเดือน

ข้าราชการครูและบุคลากรทางการศึกษาจะได้รับการพิจารณาเลื่อนขั้นเงินเดือนในแต่ละครั้ง ต้องอยู่ในเกณฑ์ ดังนี้

๑. ในกรณีที่แล้วมามีผลการปฏิบัติงาน ความประพฤติในการรักษาวินัย คุณธรรม จริยธรรม และจรรยาบรรณวิชาชีพอยู่ในเกณฑ์ที่สมควรได้เลื่อนขั้นเงินเดือน

๒. ในกรณีที่แล้วมาจนถึงวันออกคำสั่งเลื่อนขั้นเงินเดือนไม่ถูกลงโทษทางวินัยที่หนักกว่าโทษภาคทัณฑ์ หรือถูกลงโทษในคดีอาญาให้ลงโทษในความผิดที่เกี่ยวกับการปฏิบัติหน้าที่ราชการ หรือความผิดที่ทำให้เสื่อมเสียเกียรติศักดิ์ของตำแหน่งหน้าที่ราชการของตน ซึ่งไม่ใช่ความผิดที่ได้กระทำโดยประมาทหรือความผิดลหุโทษ

๓. ในกรณีที่แล้วมาต้องไม่ถูกสั่งพักราชการเกินกว่าสองเดือน

๔. ในกรณีที่แล้วมาต้องไม่ขาดราชการโดยไม่มีเหตุผลอันสมควร

๑. ในกรณีที่แล้วมาได้รับการบรรจุเข้ารับราชการมาแล้วเป็นเวลาไม่น้อยกว่าสี่เดือน

๒. ในกรณีที่แล้วมาถ้าเป็นผู้ได้รับอนุญาตไปศึกษาในประเทศฝึกอบรมและดูงาน ณ ต่างประเทศต้องได้ปฏิบัติหน้าที่ราชการในครั้งที่แล้วมาเป็นเวลาไม่น้อยกว่าสี่เดือน

๓. ในครั้งที่แล้วมาต้องไม่ลาหรือมาทำงานสายเกินจำนวนครั้งที่หัวหน้าส่วนราชการกำหนด

๔. ในครั้งที่แล้วมาต้องมีเวลาปฏิบัติราชการหกเดือนโดยมีวันลาไม่เกินยี่สิบสามวัน แต่ไม่รวมวันลา ดังต่อไปนี้

๑) ลาอุปสมบทหรือลาไปประกอบพิธีฮัจย์

๒) ลาคลอดบุตรไม่เกินเก้าสิบวัน

๓) ลาป่วยซึ่งจำเป็นต้องรักษาตัวเป็นเวลานานไม่ว่าคราวเดียวหรือหลายคราวรวมกัน

ไม่เกินหกสิบวันทำการ

๔) ลาป่วยเพราะประสบอันตรายในขณะที่ปฏิบัติราชการตามหน้าที่หรือในขณะที่เดินทางไปหรือกลับจากการปฏิบัติราชการตามหน้าที่

๕) ลาพักผ่อน

๖) ลาเข้ารับการตรวจเลือกหรือเข้ารับการเตรียมพล

๗) ลาไปปฏิบัติงานในองค์การระหว่างประเทศ

การฝึกอบรมและลาศึกษาต่อ

การฝึกอบรม หมายความว่า การเพิ่มพูนความรู้ความชำนาญ หรือประสบการณ์ด้วยการเรียน หรือการวิจัยตามหลักสูตรของการฝึกอบรม หรือการสัมมนาอบรมเชิงปฏิบัติการ การดำเนินงานตาม โครงการแลกเปลี่ยนกับต่างประเทศ การไปเสนอผลงานทางวิชาการ และการประชุมเชิงปฏิบัติการ ทั้งนี้โดยมิได้มีวัตถุประสงค์เพื่อให้ได้มาซึ่งปริญญาหรือประกาศนียบัตรวิชาชีพที่ ก.พ. รับรอง และหมายความรวมถึงการฝึกฝนภาษาและการรับคำแนะนำก่อนฝึกอบรมหรือการดูงานที่เป็นส่วนหนึ่งของการฝึกอบรมหรือต่อจากการฝึกอบรมนั้นด้วย

การดูงาน หมายความว่า การเพิ่มพูนความรู้และประสบการณ์ด้วยการสังเกตการณ์ และการแลกเปลี่ยนความคิดเห็น (การดูงานมีระยะเวลาไม่เกิน ๑๕ วัน ตามหลักสูตรหรือโครงการ หรือแผนการดูงานในต่างประเทศ หากมีระยะเวลาเกินกำหนดให้ดำเนินการเป็นการฝึกอบรม)

การลาศึกษาต่อ หมายความว่า การเพิ่มพูนความรู้ด้วยการเรียนหรือการวิจัยตามหลักสูตรของสถาบัน การศึกษา หรือสถาบันวิชาชีพ เพื่อให้ได้มาซึ่งปริญญาหรือประกาศนียบัตรวิชาชีพที่ ก.พ. รับรองและหมายความรวมถึงการฝึกฝนภาษาและการได้รับคำแนะนำก่อนเข้าศึกษาและการฝึกอบรม หรือการดูงานที่เป็นส่วนหนึ่งของการศึกษา หรือต่อจากการศึกษานั้นด้วย

งานมาตรฐานและจรรยาบรรณวิชาชีพ

บทบาทและหน้าที่

๑. เป็นคณะกรรมการในกลุ่มบริหารงานบุคคลของโรงเรียน
๒. สืบหาข้อมูลการขึ้นทะเบียนใบอนุญาตประกอบวิชาชีพครู ที่เกี่ยวข้อง เป็นปัจจุบัน
๓. จัดทำแฟ้มข้อมูลการขึ้นทะเบียนใบอนุญาตประกอบวิชาชีพครูของข้าราชการครูและบุคลากรในโรงเรียน
๔. จัดทำแบบประเมินผลการปฏิบัติงานของข้าราชการครูและบุคลากรทางการศึกษาที่ได้รับการบรรจุใหม่และจัดปฐมนิเทศทุกคน
๕. จัดทำทะเบียนประวัติข้าราชการครูและบุคลากรทางการศึกษา ลูกจ้างประจำ ลูกจ้างชั่วคราว ให้ถูกต้องเป็นปัจจุบันและจัดเก็บอย่างมีระบบ
๖. สืบหา แก้ไข วัน เดือน ปี เกิดของข้าราชการครูและบุคลากรทางการศึกษา ให้ถูกต้องเป็นปัจจุบัน
๗. จัดทำหนังสือการขอบัตรให้แก่ข้าราชการครูและลูกจ้างประจำทุกคน
๘. ออกหนังสือรับรองของบุคคล ค่าประกันของบุคคลแก่ทุกคน
๙. ออกหนังสือเกี่ยวกับการอนุญาตเดินทางไปต่างประเทศ ลาอุปสมบท ขอพระราชทานเพลิงศพ ลาศึกษาต่อ ให้แก่ทุกคนที่ขอ โดยยึดหลักตามระเบียบราชการ
๑๐. วางแผนดำเนินการคัดเลือกสรรหาครูดีเด่น ลูกจ้างดีเด่น ประเภทสาขาวิชาต่างๆ อย่างเป็นระบบทุกปี
๑๑. ส่งเสริมสวัสดิการ สวัสดิภาพ สิทธิประโยชน์ เกื้อกูลและความมั่นคงของผู้ประกอบอาชีพทุกคน
๑๒. รายงานการเสียชีวิตของบุคลากรในโรงเรียนต่อหน่วยงานที่เกี่ยวข้อง ภายใน ๔๘ ชั่วโมง
๑๓. เผยแพร่ประชาสัมพันธ์สาระสำคัญ ในพระราชบัญญัติสภาครูและบุคลากรทางการศึกษา พ.ศ. ๒๕๕๖ ปีละครั้ง
๑๔. กำกับดูแลการปฏิบัติตามมาตรฐานและจรรยาบรรณครู ทุกภาคเรียน
๑๕. ประสานสิทธิหน้าที่ของสมาชิกคุรุสภาให้แก่ทุกคน
๑๖. วางแผนจัดทำ รวบรวมเกณฑ์ประเมินสิทธิภาพและประสิทธิผล การปฏิบัติงานของข้าราชการครูและบุคลากรทางการศึกษา อย่างน้อยภาคเรียนละ ๑ ครั้ง
๑๗. เสนอและสรุปข้อมูลใบลา กิจ ลาป่วย ลาคลอด ของข้าราชการครู ลูกจ้างประจำ ลูกจ้างชั่วคราว ทุกคนเป็นประจำทุกวัน
๑๘. สรุปผลการปฏิบัติงานที่รับผิดชอบ เสนอผู้อำนวยการโรงเรียน ผ่านตามสายงานทุกภาคเรียน
๑๙. ปฏิบัติงานอื่นๆ ที่ได้รับมอบหมาย

มาตรฐานการปฏิบัติงาน

มาตรฐานที่ ๑ ปฏิบัติกิจกรรมทางวิชาการเกี่ยวกับการพัฒนาวิชาชีพครูอยู่เสมอ

หมายถึง การศึกษาค้นคว้าเพื่อพัฒนาตนเอง การเผยแพร่ผลงานทางวิชาการ และการเข้าร่วมกิจกรรมทางวิชาการที่องค์การหรือหน่วยงาน หรือสมาคมจัดขึ้น เช่น การประชุม การอบรม การสัมมนา และการประชุมปฏิบัติการ เป็นต้น ทั้งนี้ต้องมีผลงานหรือรายงานที่ปรากฏชัดเจน

มาตรฐานที่ ๒ ตัดสินใจปฏิบัติกิจกรรมต่างๆ โดยคำนึงถึงผลที่จะเกิดแก่ผู้เรียน

หมายถึง การเลือกอย่างชาญฉลาด ด้วยความรัก และหวังดีต่อผู้เรียน ดังนั้น ในการเลือกกิจกรรม การเรียนการสอนและกิจกรรมอื่นๆ ครูต้องคำนึงถึงประโยชน์ที่จะเกิดแก่ผู้เรียนเป็นหลัก

มาตรฐานที่ ๓ มุ่งมั่นพัฒนาผู้เรียนได้เต็มตามศักยภาพ

หมายถึง การใช้ความพยายามอย่างเต็มความสามารถของครูที่จะให้ผู้เรียนเกิดการเรียนรู้ ให้มากที่สุด ตามความถนัด ความสนใจ ความต้องการ โดยวิเคราะห์วินิจฉัยปัญหาความต้องการที่แท้จริงของผู้เรียน ปรับเปลี่ยนวิธีการสอนที่จะให้ได้ผลดีกว่าเดิม รวมทั้งการส่งเสริมพัฒนาการด้านต่างๆ ตามศักยภาพของผู้เรียนแต่ละคนอย่างเป็นระบบ

มาตรฐานที่ ๔ พัฒนาแผนการสอนให้สามารถปฏิบัติได้เกิดผลจริง

หมายถึง การเลือกใช้ ปรับปรุง หรือสร้างแผนการสอน บันทึกการสอน หรือเตรียมการสอนในลักษณะอื่นๆ ที่สามารถนำไปใช้จัดกิจกรรมการเรียนการสอน ให้ผู้เรียนบรรลุวัตถุประสงค์ของการเรียนรู้

มาตรฐานที่ ๕ พัฒนาสื่อการเรียนการสอนให้มีประสิทธิภาพอยู่เสมอ

หมายถึง การประดิษฐ์ คิดค้น ผลิต เลือกใช้ ปรับปรุงเครื่องมืออุปกรณ์ เอกสารสิ่งพิมพ์ เทคนิควิธีการต่างๆ เพื่อให้ผู้เรียนบรรลุจุดประสงค์ของการเรียนรู้

มาตรฐานที่ ๖ จัดกิจกรรมการเรียนการสอนโดยเน้นผลถาวรที่เกิดแก่ผู้เรียน

หมายถึง การจัดการเรียนการสอนที่มุ่งเน้นให้ผู้เรียนประสบผลสำเร็จในการแสวงหาความรู้ ตามสภาพความแตกต่างของบุคคลด้วยการปฏิบัติจริง และสรุปความรู้ทั้งหลายได้ด้วยตนเองก่อให้เกิดค่านิยมและนิสัยในการปฏิบัติจนเป็นบุคลิกภาพถาวรติดตัวผู้เรียนตลอดไป

มาตรฐานที่ ๗ รายงานผลการพัฒนาคุณภาพของผู้เรียนได้อย่างมีระบบ

หมายถึง การรายงานผลการพัฒนาผู้เรียนที่เกิดจากการปฏิบัติการเรียนการสอนให้ครอบคลุมสาเหตุ ปัจจัย และการดำเนินงานที่เกี่ยวข้อง โดยครูนำเสนอรายงานการปฏิบัติในรายละเอียด ดังนี้

- ๑) ปัญหาความต้องการของผู้เรียนที่ต้องได้รับการพัฒนา และเป้าหมายของการพัฒนาผู้เรียน
- ๒) เทคนิค วิธีการ หรือนวัตกรรมการเรียนการสอนที่นำมาใช้เพื่อการพัฒนาคุณภาพของผู้เรียน และขั้นตอนวิธีการใช้เทคนิควิธีการหรือนวัตกรรมนั้นๆ
- ๓) ผลการจัดกิจกรรมการเรียนการสอนตามวิธีการที่กำหนด ที่เกิดกับผู้เรียน
- ๔) ข้อเสนอแนะแนวทางใหม่ ๆ ในการปรับปรุงและพัฒนาผู้เรียนให้ได้ผลดียิ่งขึ้น

มาตรฐานที่ ๘ ปฏิบัติตนเป็นแบบอย่างที่ดีแก่ผู้เรียน

หมายถึง การแสดงออกการประพฤติและปฏิบัติในด้านบุคลิกภาพทั่วไป การแต่งกาย กิริยา วาจา และจรรยาบรรณที่เหมาะสมกับความเป็นครูอย่างสม่ำเสมอ ที่ทำให้ผู้เรียนเลื่อมใสศรัทธา และถือเป็นแบบอย่าง

มาตรฐานที่ ๙ ร่วมมือกับผู้อื่นในสถานศึกษาอย่างสร้างสรรค์

หมายถึง การตระหนักถึงความสำคัญ รับฟังความคิดเห็น ยอมรับในความรู้ความสามารถ ให้ความร่วมมือในการปฏิบัติกิจกรรมต่างๆ ของเพื่อนร่วมงานด้วยความเต็มใจ เพื่อให้บรรลุเป้าหมายของสถานศึกษา และร่วมรับผลที่เกิดขึ้นจากการกระทำนั้น

มาตรฐานที่ ๑๐ ร่วมมือกับผู้อื่นในชุมชนอย่างสร้างสรรค์

หมายถึง การตระหนักถึงความสำคัญ รับฟังความคิดเห็น ยอมรับในความรู้ความสามารถ ของบุคคลอื่นในชุมชน และร่วมมือปฏิบัติงานเพื่อพัฒนางานของสถานศึกษา ให้ชุมชนและสถานศึกษามีการยอมรับซึ่งกันและกัน และปฏิบัติงานร่วมกันด้วยความเต็มใจ

มาตรฐานที่ ๑๑ แสวงหาและใช้ข้อมูลข่าวสารในการพัฒนา

หมายถึง การค้นหา สังเกต จดจำ และรวบรวมข้อมูลข่าวสารตามสถานการณ์ของสังคมทุกด้าน โดยเฉพาะสารสนเทศเกี่ยวกับวิชาชีพครู สามารถวิเคราะห์ วิจัยอย่างมีเหตุผล และใช้ข้อมูลประกอบการแก้ปัญหา พัฒนาตนเอง พัฒนางาน และพัฒนาสังคมได้อย่างเหมาะสม

มาตรฐานที่ ๑๒ สร้างโอกาสให้ผู้เรียนได้เรียนรู้ในทุกสถานการณ์

หมายถึง การสร้างกิจกรรมการเรียนรู้โดยการนำเอาปัญหาหรือความจำเป็นในการพัฒนาต่างๆ ที่เกิดขึ้นในการเรียนและการจัดกิจกรรมอื่นๆ ในโรงเรียนมากำหนดเป็นกิจกรรมการเรียนรู้ เพื่อนำไปสู่การพัฒนาของผู้เรียนที่ถาวร เป็นแนวทางในการแก้ปัญหาของครูอีกแบบหนึ่งที่จะนำเอาวิกฤติต่างๆ มาเป็นโอกาส ในการพัฒนา ครูจำเป็นต้องมองมุมต่างๆ ของปัญหาแล้วผันมุมของปัญหาไปในทางการพัฒนา กำหนดเป็นกิจกรรมในการพัฒนาของผู้เรียน ครูจึงต้องเป็นผู้มองมุมบวกในสถานการณ์ต่างๆ ได้ กล่าวที่จะเผชิญกับปัญหาต่างๆ มีสติในการแก้ปัญหา มิได้ตอบสนองปัญหาต่างๆ ด้วยอารมณ์หรือแง่มุมแบบตรงตัว ครูสามารถมองหาหักมุมในทุกๆ โอกาส มองเห็นแนวทางที่นำสู่ผลก้าวหน้าของผู้เรียน

จรรยาบรรณวิชาชีพครู

ความหมาย

จรรยาบรรณในวิชาชีพหมายถึงประมวลมาตรฐานความประพฤติที่ผู้ประกอบวิชาชีพจะต้องประพฤติปฏิบัติเป็นแนวทางให้ผู้ประกอบวิชาชีพปฏิบัติอย่างถูกต้องเพื่อผดุงเกียรติและสถานะของวิชาชีพ นั่นก็ได้ผู้กระทำการผิดจรรยาบรรณ จะต้องได้รับโทษโดยว่ากล่าว ตักเตือน ถูกพักงาน หรือถูกยกเลิกใบประกอบวิชาชีพได้



ความสำคัญ

จรรยาบรรณในวิชาจะเป็นสิ่งสำคัญในการที่จะจำแนกอาชีพว่าเป็นวิชาชีพหรือไม่ อาชีพที่เป็น “วิชาชีพ” นั้นกำหนดให้มีองค์กรรองรับ และมีการกำหนดมาตรฐานของความประพฤติของผู้อยู่ในวงการวิชาชีพซึ่งเรียกว่า “จรรยาบรรณ” ส่วนลักษณะ “วิชาชีพ” ที่สำคัญคือ เป็นอาชีพที่มีศาสตร์ชั้นสูงรองรับ มีการศึกษาค้นคว้าวิจัยและพัฒนาวิชาชีพมีการจัดการสอนศาสตร์ดังกล่าวในระดับอุดมศึกษาทั้งการ สอนด้วยทฤษฎีและการปฏิบัติจนผู้เรียนเกิดความชำนาญ และมีประสบการณ์ในศาสตร์นั้น นอกจากนี้ จะต้องมีการหรือสมาคมวิชาชีพ ตลอดจนมี “จรรยาบรรณในวิชาชีพ” เพื่อให้สมาชิกในวิชาชีพดำเนิน ชีวิตตามหลักมาตรฐานดังกล่าวหลักที่กำหนดในจรรยาบรรณวิชาชีพทั่วไป คือ แนวความประพฤติปฏิบัติ ที่มีต่อวิชาชีพต่อผู้เรียน ต่อตนเอง และต่อสังคม ดังนี้

จรรยาบรรณต่อวิชาชีพ

จรรยาบรรณต่อตนเอง

๑. ผู้ประกอบวิชาชีพทางการศึกษา ต้องมีวินัยในตนเอง พัฒนาตนเองด้านวิชาชีพ บุคลิกภาพ และวิสัยทัศน์ ให้ทันต่อการพัฒนาทางวิทยาการ เศรษฐกิจ สังคม และการเมืองอยู่เสมอ

จรรยาบรรณต่อวิชาชีพ

๒. ผู้ประกอบวิชาชีพทางการศึกษา ต้องรัก ศรัทธา ซื่อสัตย์สุจริต รับผิดชอบต่อวิชาชีพ และเป็นสมาชิกที่ดีขององค์กรวิชาชีพ

จรรยาบรรณต่อผู้รับบริการ

๓. ผู้ประกอบวิชาชีพทางการศึกษา ต้องรัก เมตตา เอาใจใส่ ช่วยเหลือ ส่งเสริม ให้กำลังใจแก่ศิษย์ และผู้รับบริการ ตามบทบาทหน้าที่โดยเสมอหน้า

๔. ผู้ประกอบวิชาชีพทางการศึกษา ต้องส่งเสริมให้เกิดการเรียนรู้ ทักษะ และนิสัยที่ถูกต้องดีงามแก่ศิษย์และผู้รับบริการตามบทบาทหน้าที่อย่างเต็มความสามารถด้วยความบริสุทธิ์ใจ

๕. ผู้ประกอบวิชาชีพทางการศึกษา ต้องประพฤติตนเป็นแบบอย่างที่ดี ทั้งทางกาย วาจา และจิตใจ

๖. ผู้ประกอบวิชาชีพทางการศึกษา ต้องไม่กระทำความผิดเป็นปฏิปักษ์ต่อความเจริญทางกาย สติปัญญา จิตใจ อารมณ์และสังคมของศิษย์และผู้รับบริการ

๗. ผู้ประกอบวิชาชีพทางการศึกษา ต้องให้บริการด้วยความจริงใจและเสมอภาค โดยไม่เรียกรับหรือยอมรับผลประโยชน์จากการใช้ตำแหน่งหน้าที่โดยมิชอบ

จรรยาบรรณต่อผู้ร่วมประกอบวิชาชีพ

๘. ผู้ประกอบวิชาชีพทางการศึกษา พึงช่วยเหลือเกื้อกูลซึ่งกันและกันอย่างสร้างสรรค์ โดยยึดมั่นในระบบคุณธรรม สร้างความสามัคคีในหมู่คณะ

จรรยาบรรณต่อสังคม

๙. ผู้ประกอบวิชาชีพทางการศึกษา พึงประพฤติปฏิบัติตนเป็นผู้นำในการอนุรักษ์และพัฒนาเศรษฐกิจ สังคม ศาสนา ศิลปวัฒนธรรม ภูมิปัญญา สิ่งแวดล้อม รักษาผลประโยชน์ของส่วนรวมและยึดมั่นในการปกครองระบอบประชาธิปไตยอันมีพระมหากษัตริย์ทรงเป็นประมุข

แบบแผนพฤติกรรมตามวิชาชีพ “ครู”

จรรยาบรรณต่อตนเอง

๑. ครูต้องมีวินัยในตนเอง พัฒนาตนเองด้านวิชาชีพ บุคลิกภาพ และวิสัยทัศน์ ให้ทันต่อการพัฒนาทางวิทยาการ เศรษฐกิจ สังคม และการเมืองอยู่เสมอ โดยต้องประพฤติและละเว้นการประพฤติตามแบบแผนพฤติกรรม ดังตัวอย่างต่อไปนี้

พฤติกรรมที่พึงประสงค์	พฤติกรรมที่ไม่พึงประสงค์
(๑) ประพฤติตนเหมาะสมกับสถานภาพและเป็นแบบอย่างที่ดี	(๑) เกี่ยวข้องกับอบายมุขหรือเสเพลสิ่งเสพติดจนขาดสติหรือแสดงกิริยาไม่สุภาพเป็นที่น่ารังเกียจในสังคม
(๒) ประพฤติตนเป็นแบบอย่างที่ดีในการดำเนินชีวิตตามประเพณีและวัฒนธรรมไทย	(๒) ประพฤติผิดทางชู้สาวหรือมีพฤติกรรมล่วงละเมิดทางเพศ
(๓) ปฏิบัติงานตามหน้าที่ที่ได้รับมอบหมายให้สำเร็จอย่างมีคุณภาพตามเป้าหมายที่กำหนด	(๓) ขาดความรับผิดชอบ ความกระตือรือร้น ความเอาใจใส่ จนเกิดความเสียหายในการปฏิบัติงานตามหน้าที่
(๔) ศึกษา หาความรู้ วางแผนพัฒนาตนเอง พัฒนางาน และสะสมผลงานอย่างสม่ำเสมอ	(๔) ไม่รับรู้หรือไม่แสวงหาความรู้ใหม่ ๆ ในการจัดการเรียนรู้ และการปฏิบัติหน้าที่
(๕) ค้นคว้า แสวงหา และนำเทคนิคด้านวิชาชีพ ที่พัฒนาและก้าวหน้าเป็นที่ยอมรับมาใช้แก่ศิษย์และผู้รับบริการให้เกิดผลสัมฤทธิ์ที่พึงประสงค์	(๕) ขัดขวางการพัฒนาองค์การจนเกิดผลเสียหาย

จรรยาบรรณต่อวิชาชีพ

๒. ครูต้องรัก ศรัทธา ซื่อสัตย์สุจริต รับผิดชอบต่อวิชาชีพ และเป็นสมาชิกที่ดีขององค์กรวิชาชีพ โดยต้องประพฤติและละเว้นการประพฤติตามแบบแผนพฤติกรรม ดังตัวอย่างต่อไปนี้

พฤติกรรมที่พึงประสงค์	พฤติกรรมที่ไม่พึงประสงค์
(๑) แสดงความชื่นชมและศรัทธาในคุณค่าของวิชาชีพ	(๑) ไม่แสดงความภาคภูมิใจในการประกอบวิชาชีพ
(๒) รักษาชื่อเสียงและปกป้องศักดิ์ศรีแห่งวิชาชีพ	(๒) ดุหมั่น เหยียดหยาม ให้ร้ายผู้ร่วมประกอบวิชาชีพศาสตร์ในวิชาชีพ หรือองค์กรวิชาชีพ
(๓) ยกย่องและเชิดชูเกียรติผู้มีผลงานในวิชาชีพ ให้สาธารณชนรับรู้	(๓) ประกอบการงานอื่นที่ไม่เหมาะสมกับการเป็นผู้ประกอบวิชาชีพทางการศึกษา
(๔) อุทิศตนเพื่อความก้าวหน้าของวิชาชีพ	(๔) ไม่ซื่อสัตย์สุจริต ไม่รับผิดชอบ หรือไม่ปฏิบัติตามกฎ ระเบียบ หรือแบบแผนของทางราชการจนก่อให้เกิดความเสียหาย
(๕) ปฏิบัติหน้าที่ด้วยความรับผิดชอบ ซื่อสัตย์สุจริตตามกฎหมาย ระเบียบ และแบบแผนของทางราชการ	(๕) คัดลอกหรือนำผลงานของผู้อื่นมาเป็นของตน
(๖) เลือกใช้หลักวิชาที่ถูกต้อง สร้างสรรค์เทคนิค วิธีการใหม่ ๆ เพื่อพัฒนาวิชาชีพ	(๖) ใช้หลักวิชาการที่ไม่ถูกต้องในการปฏิบัติวิชาชีพ ส่งผลให้ศิษย์หรือผู้รับบริการเกิดความเสียหาย
(๗) ใช้องค์ความรู้หลากหลายในการปฏิบัติหน้าที่ และแลกเปลี่ยนเรียนรู้กับสมาชิกในองค์กร	(๗) ใช้ความรู้ทางวิชาการ วิชาชีพ หรืออาศัยองค์กรวิชาชีพแสวงหาประโยชน์เพื่อตนเองหรือผู้อื่นโดยมิชอบ
(๘) เข้าร่วมกิจกรรมของวิชาชีพหรือองค์กรวิชาชีพอย่างสร้างสรรค์	

จรรยาบรรณต่อผู้รับบริการ

๓. ครูต้องรัก เมตตา เอาใจใส่ ช่วยเหลือ ส่งเสริม ให้กำลังใจแก่ศิษย์และผู้รับบริการ ตามบทบาทหน้าที่โดยเสมอหน้า

๔. ครูต้องส่งเสริมให้เกิดการเรียนรู้ ทักษะ และนิสัยที่ถูกต้องดีงามแก่ศิษย์และผู้รับบริการ ตามบทบาทหน้าที่อย่างเต็มความสามารถด้วยความบริสุทธิ์ใจ

๕. ครูต้องประพฤติตนเป็นแบบอย่างที่ดี ทั้งทางกาย วาจา และจิตใจ

๖. ครูต้องไม่กระทำตนเป็นปฏิปักษ์ต่อความเจริญทางกาย สติปัญญา จิตใจ อารมณ์ และสังคมของศิษย์และผู้รับบริการ

๗. ครูต้องให้บริการด้วยความจริงใจและเสมอภาค โดยไม่เรียกรับหรือยอมรับผลประโยชน์ จากการใช้ตำแหน่งหน้าที่โดยมิชอบ โดยต้องประพฤติและละเว้นการประพฤติตามแบบแผนพฤติกรรม ดังตัวอย่างต่อไปนี้

พฤติกรรมที่พึงประสงค์	พฤติกรรมที่ไม่พึงประสงค์
<p>(๑) ให้คำปรึกษาหรือช่วยเหลือศิษย์และผู้รับบริการด้วยความเมตตากรุณาอย่างเต็มกำลังความสามารถและเสมอภาค</p> <p>(๒) สนับสนุนการดำเนินงานเพื่อปกป้องสิทธิเด็ก เยาวชน และผู้ด้อยโอกาส</p> <p>(๓) ตั้งใจ เสียสละ และอุทิศตนในการปฏิบัติหน้าที่ เพื่อให้ศิษย์และผู้รับบริการได้รับการพัฒนาตามความสามารถ ความถนัด และความสนใจของแต่ละบุคคล</p> <p>(๔) ส่งเสริมให้ศิษย์และผู้รับบริการสามารถแสวงหาความรู้ได้ด้วยตนเองจากสื่อ อุปกรณ์ และแหล่งเรียนรู้ที่หลากหลาย</p> <p>(๕) ให้ศิษย์และผู้รับบริการ มีส่วนร่วมวางแผนการเรียนรู้ และเลือกวิธีการปฏิบัติที่เหมาะสมกับตนเอง</p> <p>(๖) เสริมสร้างความภาคภูมิใจให้แก่ศิษย์และผู้รับบริการด้วยการรับฟังความคิดเห็น ยกย่อง ชมเชย และให้กำลังใจอย่างกัลยาณมิตร</p>	<p>(๑) ลงโทษศิษย์อย่างไม่เหมาะสม</p> <p>(๒) ไม่ใส่ใจหรือไม่รับรู้ปัญหาของศิษย์หรือผู้รับบริการจนเกิดผลเสียหายต่อศิษย์หรือผู้รับบริการ</p> <p>(๓) ดุหมิ่นเหยียดหยามศิษย์หรือผู้รับบริการ</p> <p>(๔) เปิดเผยความลับของศิษย์หรือผู้รับบริการเป็นผลให้ได้รับความอับอายหรือเสื่อมเสียชื่อเสียง</p> <p>(๕) ชุนใจ โน้มน้าว ยุยงส่งเสริมให้ศิษย์หรือผู้รับบริการปฏิบัติขัดต่อศีลธรรมหรือกฎระเบียบ</p> <p>(๖) ชักชวนใช้จ้างวานศิษย์หรือผู้รับบริการให้จัดซื้อ จัดหาสิ่งเสพติดหรือเข้าไปเกี่ยวข้องกับอบายมุข</p> <p>(๗) เรียกร้องผลตอบแทนจากศิษย์หรือผู้รับบริการในงานตามหน้าที่ที่ต้องให้บริการ</p>

จรรยาบรรณต่อผู้ร่วมประกอบวิชาชีพ

๘. ครูพึงช่วยเหลือเกื้อกูลซึ่งกันและกันอย่างสร้างสรรค์ โดยยึดมั่นในระบบคุณธรรม สร้างความสามัคคีในหมู่คณะ โดยพึงประพฤติและละเว้นการประพฤติตามแบบแผนพฤติกรรม ดังตัวอย่างต่อไปนี้

พฤติกรรมที่พึงประสงค์	พฤติกรรมที่ไม่พึงประสงค์
<p>(๑) เสียสละ เอื้ออาทร และให้ความช่วยเหลือผู้ร่วมประกอบวิชาชีพ</p> <p>(๒) มีความรัก ความสามัคคี และร่วมใจกันผึกกำลังในการพัฒนาการศึกษา</p>	<p>(๑) ปิดบังข้อมูลข่าวสารในการปฏิบัติงาน จนทำให้เกิดความเสียหายต่องานหรือผู้ร่วมประกอบวิชาชีพ</p> <p>(๒) ปฏิเสธความรับผิดชอบ โดยตำหนิ หาร้ายผู้อื่นในความบกพร่องที่เกิดขึ้น</p> <p>(๓) สร้างกลุ่มอิทธิพลภายในองค์การหรือกลั่นแกล้ง ผู้ร่วมประกอบวิชาชีพให้เกิดความเสียหาย</p> <p>(๔) เจตนาให้ข้อมูลเท็จทำให้เกิดความเข้าใจผิดหรือเกิดความเสียหายต่อผู้ร่วมประกอบวิชาชีพ</p>

	(๕) วิพากษ์ วิจักษ์ผู้ร่วมประกอบวิชาชีพในเรื่องที่ก่อให้เกิดความเสียหายหรือแตกความสามัคคี
--	---

จรรยาบรรณต่อสังคม

๙. ครูพึงประพฤติปฏิบัติตนเป็นผู้นำในการอนุรักษ์และพัฒนาเศรษฐกิจ สังคม ศาสนา ศิลปวัฒนธรรม ภูมิปัญญา สิ่งแวดล้อม รักษาผลประโยชน์ของส่วนรวมและยึดมั่นในการปกครองระบอบประชาธิปไตยอันมีพระมหากษัตริย์ทรงเป็นประมุข โดยพึงประพฤติและละเว้นการประพฤติตามแบบแผนพฤติกรรม ดังตัวอย่างต่อไปนี้

พฤติกรรมที่พึงประสงค์	พฤติกรรมที่ไม่พึงประสงค์
(๑) ยึดมั่น สนับสนุน และส่งเสริมการปกครองระบอบประชาธิปไตยอันมีพระมหากษัตริย์ทรงเป็นประมุข	(๑) ไม่ให้ความร่วมมือหรือสนับสนุนกิจกรรมของชุมชนที่จัดเพื่อประโยชน์ต่อการศึกษาทั้งทางตรงหรือทางอ้อม
(๒) นำภูมิปัญญาท้องถิ่นและศิลปวัฒนธรรมมาเป็นปัจจัยในการจัดการศึกษาให้เป็นประโยชน์ต่อส่วนรวม	(๒) ไม่แสดงความเป็นผู้นำในการอนุรักษ์หรือพัฒนาเศรษฐกิจ สังคม ศาสนา ศิลปวัฒนธรรมภูมิปัญญาหรือสิ่งแวดล้อม
(๓) จัดกิจกรรมส่งเสริมให้ศิษย์เกิดการเรียนรู้และสามารถดำเนินชีวิตตามหลักเศรษฐกิจพอเพียง	(๓) ไม่ประพฤติตนเป็นแบบอย่างที่ดีในการอนุรักษ์หรือพัฒนาสิ่งแวดล้อม
(๔) เป็นผู้นำในการวางแผนและดำเนินการเพื่ออนุรักษ์สิ่งแวดล้อมพัฒนาเศรษฐกิจ ภูมิปัญญาท้องถิ่น และศิลปวัฒนธรรม	(๔) ปฏิบัติตนเป็นปฏิปักษ์ต่อวัฒนธรรมอันดีงามของชุมชนหรือสังคม

งานวินัยและการรักษาวินัย

บทบาทและหน้าที่

๑. จัดรวบรวมเอกสารเกี่ยววินัยและการรักษาวินัยของข้าราชการครูและบุคลากรในโรงเรียน
๒. จัดทำแฟ้มข้อมูลเกี่ยวกับการทำผิดเกี่ยวกับวินัยของข้าราชการครูและบุคลากรในโรงเรียน

วินัยและการดำเนินการทางวินัย

วินัย : การควบคุมความประพฤติของคนในองค์กรให้เป็นไปตามแบบแผนที่พึงประสงค์

วินัยข้าราชการครูและบุคลากรทางการศึกษา : ข้อบัญญัติที่กำหนดเป็นข้อห้ามและ ข้อ

ปฏิบัติตามหมวด ๖ แห่งพระราชบัญญัติระเบียบข้าราชการครูและบุคลากรทางการศึกษา พ.ศ. ๒๕๔๓ และที่แก้ไขเพิ่มเติมฉบับที่ ๒ พ.ศ. ๒๕๕๑

โทษทางวินัยมี ๕ สถาน คือ

วินัยไม่ร้ายแรง มีดังนี้

๑. ภาคทัณฑ์
๒. ตัดเงินเดือน
๓. ลดขั้นเงินเดือน

วินัยร้ายแรง มีดังนี้

๔. ปลดออก
๕. ไล่ออก

การว่ากล่าวตักเตือนหรือการทำทัณฑ์บนไม่ถือว่าเป็นโทษทางวินัยใช้ในกรณีที่เป็นความผิดเล็กน้อยและมีเหตุอันควรงดโทษ การว่ากล่าวตักเตือนไม่ต้องทำเป็นหนังสือ แต่การทำทัณฑ์บนต้องทำเป็นหนังสือ(มาตรา ๑๐๐ วรรคสอง)

โทษภาคทัณฑ์

ใช้ลงโทษในกรณีที่เป็นความผิดเล็กน้อยหรือมีเหตุอันควรลดหย่อน โทษภาคทัณฑ์ไม่ต้องห้ามการเลื่อนขั้นเงินเดือน

โทษตัดเงินเดือนและลดขั้นเงินเดือน

ใช้ลงโทษในความผิดที่ไม่ถึงกับเป็นความผิดร้ายแรง และไม่ใช้กรณีที่เป็นความผิดเล็กน้อย

โทษปลดออกและไล่ออก

ใช้ลงโทษในกรณีที่เป็นความผิดวินัยร้ายแรงเท่านั้น

การลดโทษความผิดวินัยร้ายแรง

ห้ามลดโทษต่ำกว่าปลดออก ผู้ถูกลงโทษปลดออกมีสิทธิได้รับบำเหน็จบำนาญเสมือนลาออก การสั่งให้ออกจากราชการไม่ใช่โทษทางวินัย

วินัยไม่ร้ายแรง ได้แก่

๑. ไม่สนับสนุนการปกครองในระบอบประชาธิปไตยอันมีพระมหากษัตริย์เป็นประมุข ตามรัฐธรรมนูญแห่งราชอาณาจักรไทยด้วยความบริสุทธิ์ใจ

๒. ไม่ปฏิบัติหน้าที่ราชการด้วยความซื่อสัตย์สุจริต เสมอภาค และเที่ยงธรรม ต้องมีความวิริยะ อุตสาหะขยันหมั่นเพียร ดูแลเอาใจใส่ รักษาประโยชน์ของทางราชการ และต้องปฏิบัติตน ตามมาตรฐานและจรรยาบรรณวิชาชีพ

๓. อาศัยหรือยอมให้ผู้อื่นอาศัยอำนาจและหน้าที่ราชการของตนไม่ว่าจะโดยทางตรง หรือทางอ้อมหาประโยชน์ให้แก่ตนเองและผู้อื่น

๔. ไม่ปฏิบัติหน้าที่ราชการให้เป็นไปตามกฎหมายระเบียบแบบแผนของทางราชการและ

หน่วยงานการศึกษาสมัคร. หรือนโยบายของรัฐบาลโดยถือประโยชน์สูงสุดของผู้เรียน และไม่ให้เกิดความเสียหายแก่ราชการ

๕. ไม่ปฏิบัติตามคำสั่งของผู้บังคับบัญชาซึ่งสั่งในหน้าที่ราชการโดยชอบด้วยกฎหมายและระเบียบของทางราชการแต่ถ้าเห็นว่าการปฏิบัติตามคำสั่งนั้นจะทำให้เสียหายแก่ราชการ หรือจะเป็นการไม่รักษาประโยชน์ของทางราชการจะเสนอความเห็นเป็นหนังสือภายใน ๗ วัน เพื่อให้ผู้บังคับบัญชาทบทวนคำสั่งก็ได้ และเมื่อเสนอความเห็นแล้ว ถ้าผู้บังคับบัญชายืนยันเป็นหนังสือให้ปฏิบัติตามคำสั่งเดิม ผู้อยู่ใต้บังคับบัญชาต้องปฏิบัติตาม

๖. ไม่ตรงต่อเวลา ไม่อุทิศเวลาของตนให้แก่ทางราชการและผู้เรียน ละทิ้งหรือทอดทิ้งหน้าที่ราชการโดยไม่มีเหตุผลอันสมควร

๗. ไม่ประพฤติตนเป็นแบบอย่างที่ดีแก่ผู้เรียนชุมชน สังคม ไม่สุภาพเรียบร้อยและรักษาความสามัคคี ไม่ช่วยเหลือเกื้อกูลต่อผู้เรียนและข้าราชการด้วยกัน หรือผู้ร่วมงานไม่ต้อนรับหรือให้ความสะดวก ให้ความเป็นธรรมต่อผู้เรียนและประชาชนผู้มาติดต่อราชการ

๘. กลั่นแกล้ง กล่าวหา หรือร้องเรียนผู้อื่นโดยปราศจากความเป็นจริง

๙. กระทำการหรือยอมให้ผู้อื่นกระทำการหาประโยชน์อันอาจทำให้เสื่อมเสียความเที่ยงธรรม หรือเสื่อมเสียเกียรติศักดิ์ในตำแหน่งหน้าที่ราชการของตน

๑๐. เป็นกรรมการผู้จัดการ หรือผู้จัดการ หรือดำรงตำแหน่งอื่นใดที่มีลักษณะงานคล้ายคลึงกันนั้น ในห้างหุ้นส่วนหรือบริษัท

๑๑. ไม่วางตนเป็นกลางทางการเมืองในการปฏิบัติหน้าที่ และในการปฏิบัติภารกิจที่เกี่ยวข้องกับประชาชนอาศัยอำนาจและหน้าที่ราชการของตนแสดงการฝักใฝ่ส่งเสริม เกื้อกูล สนับสนุนบุคคลกลุ่มบุคคลหรือพรรคการเมืองใด

๑๒. กระทำการอันใดอันได้ชื่อว่าเป็นผู้ประพฤติชั่ว

๑๓. เสริมสร้างและพัฒนาให้ผู้อยู่ใต้บังคับบัญชามีวินัย ไม่ป้องกันมิให้ผู้อยู่ใต้บังคับบัญชากระทำผิดวินัย หรือละเลย หรือมีพฤติกรรมปกป้อง ช่วยเหลือมิให้ผู้อยู่ใต้บังคับบัญชาถูกลงโทษทางวินัย หรือปฏิบัติหน้าที่ดังกล่าวโดยไม่สุจริต

วินัยร้ายแรง ได้แก่

๑. ทุจริตต่อหน้าที่ราชการ

๒. จงใจไม่ปฏิบัติตามกฎหมายระเบียบแบบแผนของทางราชการและหน่วยงานการศึกษาสมัคร. หรือนโยบายของรัฐบาลประมาทเลินเล่อหรือขาดการเอาใจใส่ระมัดระวังรักษาประโยชน์ของทางราชการอันเป็นเหตุให้เกิดความเสียหายแก่ราชการอย่างร้ายแรง

๓. ขัดคำสั่งหรือหลีกเลี่ยงไม่ปฏิบัติตามคำสั่งของผู้บังคับบัญชาซึ่งสั่งในหน้าที่ราชการโดยชอบด้วยกฎหมายและระเบียบของทางราชการอันเป็นเหตุให้เกิดความเสียหายแก่ราชการอย่างร้ายแรง

๔. ละทิ้งหน้าที่หรือทอดทิ้งหน้าที่ราชการ โดยไม่มีเหตุผลอันสมควรเป็นเหตุให้เกิดความเสียหายแก่ราชการอย่างร้ายแรง

๕. ละทิ้งหน้าที่ราชการติดต่อกันเป็นเวลานานเกินกว่า ๑๕ วัน โดยไม่มีเหตุผลอันสมควร

๖. กลั่นแกล้ง ดูหมิ่น เหยียดหยาม กดขี่ หรือข่มเหงผู้เรียนหรือประชาชนผู้มาติดต่อกับราชการ อย่างร้ายแรง

๗. กลั่นแกล้ง กล่าวหา หรือร้องเรียนผู้อื่นโดยปราศจากความความจริง เป็นเหตุให้ผู้อื่นได้รับความเสียหายอย่างร้ายแรง

๘. กระทำการหรือยอมให้ผู้อื่นกระทำการหาประโยชน์อันอาจทำให้เสื่อมเสียความเที่ยงธรรม หรือเสื่อมเสียเกียรติศักดิ์ในตำแหน่งหน้าที่ราชการโดยมุ่งหมายจะให้เป็นการซื้อขายหรือให้ได้รับแต่งตั้งให้ดำรงตำแหน่งหรือวิทยฐานะใดโดยไม่ชอบด้วยกฎหมาย หรือเป็นการกระทำอันมีลักษณะเป็นการให้หรือได้มาซึ่งทรัพย์สินหรือสิทธิประโยชน์อื่นเพื่อให้ตนเองหรือผู้อื่นได้รับการบรรจุและแต่งตั้งโดยมิชอบ

๙. คัดลอกหรือลอกเลียนผลงานทางวิชาการของผู้อื่นโดยมิชอบหรือนำเอาผลงานทางวิชาการของผู้อื่น หรือจ้างวาน ใช้ผู้อื่นทำผลงานทางวิชาการเพื่อไปใช้ในการเสนอขอปรับปรุงการกำหนดตำแหน่ง การเลื่อนตำแหน่ง การเลื่อนวิทยฐานะ หรือการให้ได้รับเงินเดือนในระดับที่สูงขึ้น

๑๐. ร่วมดำเนินการคัดลอกหรือลอกเลียนผลงานของผู้อื่นโดยมิชอบ หรือรับจัดทำผลงานทางวิชาการ ไม่ว่าจะมียกค่าตอบแทนหรือไม่เพื่อให้ผู้อื่นนำผลงานนั้นไปใช้ประโยชน์เพื่อปรับปรุงการกำหนดตำแหน่ง เลื่อนตำแหน่ง เลื่อนวิทยฐานะ หรือให้ได้รับเงินเดือนในอันดับที่สูงขึ้น

๑๑. เข้าไปเกี่ยวข้องกับการค้าใดๆ อันมีลักษณะเป็นการทุจริตโดยการซื้อสิทธิหรือขายเสียงในการเลือกตั้งสมาชิกวุฒิสภา สมาชิกสภาท้องถิ่น ผู้บริหารท้องถิ่นหรือการเลือกตั้งอื่นที่มีลักษณะเป็นการส่งเสริมการปกครองในระบบประชาธิปไตยรวมทั้งการส่งเสริม สนับสนุน หรือ ชักจูงให้ผู้อื่นกระทำการในลักษณะเดียวกัน

๑๒. กระทำความผิดอาญาจนได้รับโทษจำคุก หรือโทษที่หนักกว่าจำคุกโดยคำพิพากษาถึงที่สุด ให้จำคุกหรือให้รับโทษที่หนักกว่าจำคุก เว้นแต่เป็นโทษสำหรับความผิดที่ได้กระทำโดยประมาทหรือลหุโทษ หรือกระทำการอื่นใดอันได้ชื่อว่าเป็นผู้ประพฤติชั่วอย่างร้ายแรง

๑๓. เสพยาเสพติด หรือสนับสนุนให้ผู้อื่นเสพยาเสพติด

๑๔. เล่นการพนันเป็นอาชญา

๑๕. กระทำการล่วงละเมิดทางเพศต่อผู้เรียนหรือนักศึกษาไม่ว่าจะอยู่ในความดูแลรับผิดชอบของตนหรือไม่

การดำเนินการทางวินัย

การดำเนินการทางวินัย กระบวนการและขั้นตอนการดำเนินการในการออกคำสั่งลงโทษ ซึ่งเป็นขั้นตอนที่มีลำดับก่อนหลังต่อเนื่องกัน อันได้แก่ การตั้งเรื่องกล่าวหาการสืบสวนสอบสวน การพิจารณาความผิดและกำหนดโทษและการสั่งลงโทษรวมทั้งการดำเนินการต่าง ๆ ในระหว่างการสอบสวนพิจารณา เช่น การสั่งพัก การสั่งให้ออกไว้ก่อน เพื่อรอฟังผลการสอบสวนพิจารณา

หลักการดำเนินการทางวินัย

๑. กรณีที่ผู้บังคับบัญชาพบว่าผู้ใต้บังคับบัญชาผู้ใดกระทำความผิดวินัยโดยมีพยานหลักฐานในเบื้องต้นอยู่แล้วผู้บังคับบัญชาก็สามารถดำเนินการทางวินัยได้ทันที

๒. กรณีที่มีการร้องเรียนด้วยวาจาให้จดปากคำ ให้ผู้ร้องเรียนลงลายมือชื่อและวัน เดือน ปี พร้อมรวบรวมพยานหลักฐานอื่นๆ ประกอบการพิจารณาแล้วดำเนินการให้มีการสืบสวนข้อเท็จจริง โดยตั้งกรรมการสืบสวนหรือสั่งให้บุคคลใดไปสืบสวนหากเห็นว่ามีมูลก็ตั้งคณะกรรมการสอบสวนต่อไป

๓. กรณีมีการร้องเรียนเป็นหนังสือผู้บังคับบัญชาต้องสืบสวนในเบื้องต้นก่อนหากเห็นว่า ไม่มีมูลก็สั่งยุติเรื่องถ้าเห็นว่ามีมูลก็ตั้งคณะกรรมการสอบสวนต่อไป กรณีหนังสือร้องเรียนไม่ลง ลายมือชื่อและที่อยู่ของผู้ร้องเรียนหรือไม่ปรากฏพยานหลักฐานที่แน่นอนจะเข้าลักษณะของบัตร สนเทท์ มติ ครม.ห้ามมิให้รับฟังเพราะจะทำให้ข้าราชการเสียขวัญในการปฏิบัติหน้าที่

ขั้นตอนการดำเนินการทางวินัย

๑. การตั้งเรื่องกล่าวหาเป็นการตั้งเรื่องดำเนินการทางวินัยแก่ข้าราชการเมื่อปรากฏกรณีมีมูลที่ควรกล่าวหาว่า กระทำความผิดวินัยมาตรา ๙๘ กำหนดให้ผู้บังคับบัญชาแต่งตั้งคณะกรรมการสอบสวนเพื่อดำเนินการ สอบสวนให้ได้ความจริงและความยุติธรรมโดยไม่ชักช้าผู้ตั้งเรื่องกล่าวหาคือผู้บังคับบัญชาของผู้ถูก กล่าวหาความผิดวินัยไม่ร้ายแรง ผู้บังคับบัญชาชั้นต้นคือ ผู้อำนวยการสถานศึกษาสามารถแต่งตั้ง กรรมการสอบสวนข้าราชการในโรงเรียนทุกคนความผิดวินัยร้ายแรงผู้บังคับบัญชาผู้มีอำนาจบรรจุ และแต่งตั้งตามมาตรา ๕๓ เป็นผู้มีอำนาจบรรจุและแต่งตั้งคณะกรรมการสอบสวน

๒. การแจ้งข้อกล่าวหา มาตรา ๙๘ กำหนดไว้ว่า ในการสอบสวนจะต้องแจ้งข้อกล่าวหาและสรุปพยานหลักฐาน ที่สนับสนุนข้อกล่าวหาเท่าที่มีให้ผู้ถูกกล่าวหาทราบ โดยระบุหรือไม่ระบุชื่อพยานก็ได้เพื่อให้ ผู้ถูกกล่าวหามีโอกาสชี้แจงและนำสืบแก้ข้อกล่าวหา

๓. การสอบสวน คือ การรวบรวมพยานหลักฐานและการดำเนินการทั้งหลายอื่นเพื่อจะทราบข้อเท็จจริง และพฤติการณ์ต่าง ๆ หรือพิสูจน์เกี่ยวกับเรื่องที่กล่าวหาเพื่อให้ได้ความจริงและยุติธรรม และ เพื่อพิจารณาว่าผู้ถูกกล่าวหาได้กระทำความผิดวินัยจริงหรือไม่ถ้าผิดจริงก็จะได้ลงโทษข้อยกเว้น กรณีที่เป็นความผิดที่ปรากฏชัดแจ้งตามที่กำหนดในกฎ ก.ค.ศ.จะดำเนินการ ทางวินัยโดยไม่สอบสวนก็ได้

ความผิดที่ปรากฏชัดแจ้งตามที่กำหนดในกฎ ก.ค.ศ. ว่าด้วยกรณีความผิดที่ปรากฏชัดแจ้ง พ.ศ.๒๕๔๙

ก. การกระทำความผิดวินัยอย่างไม่ร้ายแรงที่เป็นกรณีความผิดที่ปรากฏอย่างชัดแจ้ง ได้แก่

(๑) กระทำความผิดอาญาจนต้องคำพิพากษาถึงที่สุดว่าผู้นั้นกระทำความผิดและผู้บังคับ บัญชาเห็นว่าข้อเท็จจริงตามคำพิพากษาประจักษ์ชัด

(๒) กระทำความผิดวินัยไม่ร้ายแรงและได้รับสารภาพเป็นหนังสือต่อผู้บังคับบัญชาหรือให้ถ้อยคำรับสารภาพต่อผู้มีหน้าที่สืบสวนหรือคณะกรรมการสอบสวนโดยมีการบันทึกถ้อยคำเป็นหนังสือ

ข. การกระทำผิดวินัยอย่างร้ายแรงที่เป็นกรณีความผิดที่ปรากฏชัดแจ้ง ได้แก่

(๑) กระทำความผิดอาญาจนได้รับโทษจำคุกหรือโทษที่หนักกว่าจำคุกโดยคำพิพากษาถึงที่สุดให้จำคุกหรือลงโทษที่หนักกว่าจำคุก

(๒) ละทิ้งหน้าที่ราชการติดต่อในคราวเดียวกันเป็นเวลาเกินกว่า ๑๕ วันผู้บังคับบัญชาสืบสวนแล้วเห็นว่าไม่มีเหตุผลสมควร หรือมีพฤติการณ์อันแสดงถึงความจงใจไม่ปฏิบัติตามระเบียบของทางราชการ

(๓) กระทำผิดวินัยอย่างร้ายแรงและได้รับสารภาพเป็นหนังสือต่อผู้บังคับบัญชาหรือให้ถ้อยคำรับสารภาพต่อผู้มีหน้าที่สืบสวนหรือคณะกรรมการสอบสวนโดยมีการบันทึกถ้อยคำเป็นหนังสือ

การอุทธรณ์

มาตรา ๑๒๑ และมาตรา ๑๒๒ แห่งพระราชบัญญัติระเบียบข้าราชการครูและบุคลากรทางการศึกษา พ.ศ. ๒๕๔๓ บัญญัติให้ผู้ถูกลงโทษทางวินัยมีสิทธิอุทธรณ์คำสั่งลงโทษต่ออ.ก.ค.ศ. เขตพื้นที่การศึกษา อ.ก.ค.ศ.ที่ ก.ค.ศ. ตั้งแล้วแต่กรณี ภายใน ๓๐ วัน

เงื่อนไขในการอุทธรณ์

ผู้อุทธรณ์ ต้องเป็นผู้ที่ถูกลงโทษทางวินัยและไม่พอใจผลของคำสั่งลงโทษผู้อุทธรณ์ ต้องอุทธรณ์เพื่อตนเองเท่านั้น ไม่อาจอุทธรณ์แทนผู้อื่นได้

ระยะเวลาอุทธรณ์ภายใน ๓๐ วัน นับแต่วันที่ได้รับแจ้งคำสั่งลงโทษต้องทำเป็นหนังสือ

การอุทธรณ์โทษวินัยไม่ร้ายแรง การอุทธรณ์คำสั่งโทษภาคทัณฑ์ ตัดเงินเดือน หรือลดขั้นเงินเดือนที่ผู้บังคับบัญชาสั่งด้วยอำนาจของตนเอง ต้องอุทธรณ์ต่อ อ.ก.ค.ศ. เขตพื้นที่การศึกษาหรือ อ.ก.ค.ศ.ส่วนราชการ เว้นแต่ การสั่งลงโทษตามมติให้อุทธรณ์ต่อ ก.ค.ศ.

การอุทธรณ์โทษวินัยร้ายแรง การอุทธรณ์คำสั่งลงโทษปลดออกหรือไล่ออกจากราชการต้องอุทธรณ์ต่อ ก.ค.ศ. ทั้งนี้การร้องทุกข์คำสั่งให้ออกจากราชการหรือคำสั่งพักราชการหรือให้ออกจากราชการไว้ก่อนก็ต้องร้องทุกข์ต่อ ก.ค.ศ. เช่นเดียวกัน

การร้องทุกข์ หมายถึงผู้ถูกระทบสิทธิหรือไม่ได้รับความเป็นธรรมจากคำสั่งของฝ่ายปกครอง หรือคับข้องใจจากการกระทำของผู้บังคับบัญชาใช้สิทธิร้องทุกข์ขอความเป็นธรรมขอให้เพิกถอนคำสั่งหรือทบทวนการกระทำของฝ่ายปกครองหรือของผู้บังคับบัญชา

มาตรา ๑๒๒ และมาตรา ๑๒๓ แห่งพระราชบัญญัติระเบียบข้าราชการครูและบุคลากรทางการศึกษา พ.ศ. ๒๕๔๓ บัญญัติให้ผู้ถูกสั่งให้ออกจากราชการมีสิทธิร้องทุกข์ต่อ ก.ค.ศ. และผู้ซึ่งตนเห็นว่าตนไม่ได้รับความเป็นธรรมหรือมีความคับข้องใจเนื่องจากการกระทำของผู้บังคับบัญชาหรือ กรณีถูกตั้งกรรมการสอบสวนมีสิทธิร้องทุกข์ต่อ อ.ก.ค.ศ. เขตพื้นที่การศึกษา อ.ก.ค.ศ. ที่ ก.ค.ศ. ตั้งหรือ ก.ค.ศ. แล้วแต่กรณีภายใน ๓๐ วัน

ผู้มีสิทธิร้องทุกข์ ได้แก่ ข้าราชการครู และบุคลากรทางการศึกษา เหตุที่จะร้องทุกข์

(๑) ถูกสั่งให้ออกจากราชการ

- (๒) ถูกสั่งพักราชการ
- (๓) ถูกสั่งให้ออกจากราชการไว้ก่อน
- (๔) ไม่ได้ได้รับความเป็นธรรม หรือคับข้องใจจากการกระทำของผู้บังคับบัญชา
- (๕) ถูกตั้งกรรมการสอบสวน

วินัยและการรักษาวินัยครูและบุคลากรทางการศึกษา

๑. กรณีความผิดวินัยไม่ร้ายแรง แนวทางปฏิบัติ

๑.๑ ผู้อำนวยการสถานศึกษา แต่งตั้งคณะกรรมการเพื่อดำเนินการสอบสวนเพื่อให้ได้ข้อเท็จจริง และความยุติธรรมโดยไม่ชักช้า เมื่อมีกรณีอันมีมูลที่ควรกล่าวหาว่าข้าราชการครูและบุคลากรทางการศึกษาในสถานศึกษากระทำความผิดวินัยไม่ร้ายแรง

๑.๒ ผู้อำนวยการสถานศึกษา สั่งยุติเรื่องในกรณีที่คณะกรรมการสอบสวนแล้วพบว่าไม่ได้กระทำความผิดวินัย หรือสั่งลงโทษภาคทัณฑ์ ตัดเงินเดือน หรือลดขั้นเงินเดือน ตามที่คณะกรรมการสอบสวนแล้วพบว่ามีความผิดวินัยไม่ร้ายแรง

๑.๓ รายงานการดำเนินงานทางวินัยไม่ร้ายแรงไปยังสำนักงานเขตพื้นที่การศึกษา

๒. กรณีความผิดวินัยร้ายแรง แนวทางปฏิบัติ

๒.๑ ผู้มีอำนาจสั่งบรรจุและแต่งตั้งตามมาตรา ๕๓ แห่งพระราชบัญญัติระเบียบข้าราชการ ครูและบุคลากรทางการศึกษา แต่งตั้งคณะกรรมการสอบสวน กรณีอันมีมูลว่าข้าราชการครูและบุคลากรทางการศึกษา กระทำความผิดวินัยอย่างร้ายแรง ตามหลักเกณฑ์และวิธีการที่กำหนดในกฎ ก.ค.ศ.

๒.๒ ผู้มีอำนาจสั่งบรรจุและแต่งตั้งตามมาตรา ๕๓ แห่งพระราชบัญญัติระเบียบข้าราชการครูและบุคลากรทางการศึกษา เสนอผลการพิจารณาให้ อ.ก.ค.ศ. เขตพื้นที่การศึกษาลงโทษ

๒.๓ ผู้มีอำนาจสั่งบรรจุและแต่งตั้งตามมาตรา ๕๓ แห่งพระราชบัญญัติระเบียบข้าราชการครูและบุคลากรทางการศึกษา สั่งลงโทษปลดออก หรือไล่ออกตามการพิจารณาของ อ.ก.ค.ศ. เขตพื้นที่การศึกษา

๒.๔ รายงานการดำเนินงานทางวินัยไปยังสำนักงานเขตพื้นที่การศึกษา

๓. การอุทธรณ์

การอุทธรณ์กรณีความผิดวินัย แนวทางปฏิบัติ

๓.๑ กรณีการอุทธรณ์ความผิดวินัยที่ไม่ร้ายแรง ให้ข้าราชการครูและบุคลากรทางการศึกษา ยื่นเรื่องขออุทธรณ์ต่อ อ.ก.ค.ศ.เขตพื้นที่ภายใน ๓๐ วันนับแต่วันที่ได้รับแจ้งคำสั่งตามหลักเกณฑ์และวิธีการที่ ก.ค.ศ.กำหนด

๓.๒ กรณีการอุทธรณ์ความผิดวินัยร้ายแรง ให้ข้าราชการครูและบุคลากรทางการศึกษา ยื่นเรื่องขออุทธรณ์ต่อ ก.ค.ศ. ภายใน ๓๐ วัน นับแต่วันที่ได้รับแจ้งคำสั่งตามหลักเกณฑ์และวิธีการที่ ก.ค.ศ.กำหนด

๔. การร้องทุกข์ แนวทางปฏิบัติ

๔.๑ กรณีข้าราชการครูและบุคลากรทางการศึกษา ถูกสั่งให้ออกจากราชการให้ร้องทุกข์ต่อ ก.ค.ศ. ภายใน ๓๐ วัน นับแต่วันที่ได้รับแจ้งคำสั่ง

๔.๒ กรณีข้าราชการครูและบุคลากรทางการศึกษา ไม่ได้รับความเป็นธรรมหรือมีความคับข้องใจเนื่องมาจากการกระทำของผู้บังคับบัญชา หรือการแต่งตั้งคณะกรรมการสอบสวนทางวินัยให้ร้องทุกข์ต่อ อ.ก.ค.ศ. เขตพื้นที่การศึกษา หรือ ก.ค.ศ. แล้วแต่กรณี

๕. การเสริมสร้างและการป้องกันการกระทำผิดวินัย แนวทางปฏิบัติ

๕.๑ ให้ผู้อำนวยการสถานศึกษาปฏิบัติตนเป็นแบบอย่างที่ดีต่อผู้ใต้บังคับบัญชา

๕.๒ ดำเนินการให้ความรู้ ฝึกอบรมการสร้างขวัญและกำลังใจ การจูงใจ ฯลฯ ในอันที่จะเสริมสร้างและพัฒนาเจตคติ จิตสำนึก และพฤติกรรมของผู้ใต้บังคับบัญชา

๕.๓ หมั่นสังเกต ตรวจสอบ ดูแลเอาใจใส่ ป้องกันและขจัดเหตุ เพื่อมิให้ผู้ใต้บังคับบัญชากระทำผิดวินัยตามควรแก่กรณี

๖. การลาออกจากราชการ แนวทางปฏิบัติ

๖.๑ ผู้อำนวยการสถานศึกษา พิจารณาอนุญาตการลาออกจากราชการของครูครูผู้ช่วย และบุคลากรทางการศึกษาอื่น

๖.๒ รายงานการอนุญาตการลาออกไปยังสำนักงานเขตพื้นที่การศึกษา

๗. การให้ออกจากราชการ กรณีไม่พ้นทดลองปฏิบัติหน้าที่ราชการหรือไม่ผ่านการเตรียมความพร้อมและพัฒนาอย่างเข้มต่ำกว่าเกณฑ์ที่ ก.ค.ศ. กำหนด แนวทางปฏิบัติ

๗.๑ ดำเนินการให้ข้าราชการครูและบุคลากรทางการศึกษาทดลองปฏิบัติหน้าที่ราชการหรือเข้ารับการพัฒนาอย่างเข้มตามหลักเกณฑ์และวิธีการตามที่กฎของ ก.ค.ศ. กำหนด

๗.๒ ดำเนินการประเมินผลการปฏิบัติงานตามหน้าที่และความรับผิดชอบที่กำหนดไว้ในมาตรฐานกำหนดตำแหน่ง

๗.๓ ผู้อำนวยการสถานศึกษา สั่งให้ผู้ที่ไม่ผ่านการประเมินการทดลองปฏิบัติหน้าที่ราชการหรือเตรียมความพร้อมหรือพัฒนาอย่างเข้มออกจากราชการ

๗.๔ รายงานสำนักเขตพื้นที่การศึกษาทราบ

๘. การออกจากราชการกรณีขาดคุณสมบัติทั่วไป แนวทางปฏิบัติ

๘.๑ สถานศึกษาตรวจสอบคุณสมบัติครูผู้ช่วย และบุคลากรทางการศึกษาอื่น

๘.๒ ผู้อำนวยการสถานศึกษาสั่งให้ข้าราชการครูและบุคลากรทางการศึกษาออกจากราชการ หากภายหลังปรากฏว่าขาดคุณสมบัติทั่วไปตามมาตรา ๓๐ แห่งพระราชบัญญัติว่าด้วยระเบียบข้าราชการครูและบุคลากรทางการศึกษา

๘.๓ รายงานการสั่งให้ออกจากราชการไปยังสำนักงานเขตพื้นที่การศึกษา

๙. การปฏิบัติการให้ออกจากราชการไว้ก่อน แนวทางปฏิบัติ

๙.๑ ผู้อำนวยการสถานศึกษาสั่งพักราชการหรือสั่งให้ออกจากราชการไว้ก่อนในกรณี
ที่ครูผู้ช่วย ผู้ช่วย ครู และบุคลากรทางการศึกษาอื่นมีกรณีถูกกล่าวหาว่ากระทำผิดวินัยอย่างร้ายแรง
จน ถูกตั้งกรรมการสอบสวนหรือถูกฟ้องคดีอาญา หรือต้องหาว่ากระทำผิดอาญา (เว้นแต่ได้กระทำ
ผิดโดยประมาทหรือความผิดลหุโทษ)

๙.๒ รายงานการสั่งพักราชการหรือการให้ออกจากราชการไว้ก่อนไปยังสำนักงานเขต
พื้นที่การศึกษา

๑๐. การให้ออกจากราชการเพราะเหตุรับราชการนานหรือเหตุทดแทน แนวทางปฏิบัติ

ดำเนินการตามหลักเกณฑ์และวิธีการที่ ก.ค.ศ. กำหนด และรายงานการออกจาก
ราชการไปยังสำนักงานเขตพื้นที่การศึกษา นอกจากดำเนินการตามที่กำหนดในกฎ ก.ค.ศ. แล้วยัง
สามารถดำเนินการได้ดังต่อไปนี้

๑๐.๑ กรณีเจ็บป่วยโดยไม่สามารถปฏิบัติหน้าที่โดยสม่ำเสมอ

๑) ตรวจสอบข้อเท็จจริงเกี่ยวกับการปฏิบัติราชการอันเนื่องมาจากการเจ็บป่วย
๒) ถ้าผู้อำนวยการสถานศึกษาสั่งให้ออกจากราชการเมื่อเห็นว่าไม่สามารถ
ปฏิบัติราชการได้

๓) รายงานการสั่งให้ออกจากราชการไปยังสำนักงานเขตพื้นที่การศึกษา

๑๐.๒ กรณีไปปฏิบัติงานตามความประสงค์ของทางราชการ

๑) ผู้อำนวยการสถานศึกษาสั่งให้ข้าราชการครูและบุคลากรทางการศึกษา ที่สมัคร
ใจจะไปปฏิบัติราชการตามความประสงค์ของทางราชการออกจากราชการ

๒) รายงานการสั่งให้ออกจากราชการไปยังสำนักงานเขตพื้นที่การศึกษา

๑๐.๓ กรณีสั่งให้ออกจากราชการเพราะขาดคุณสมบัติทั่วไปตามมาตรา ๓๐ แห่ง
พระราชบัญญัติระเบียบข้าราชการครูและบุคลากรทางการศึกษา กรณีเป็นผู้ไม่มีสัญชาติไทย
(ม.๓๐ (๑))

กรณีเป็นผู้ดำรงตำแหน่งทางการเมือง สมาชิกสภาท้องถิ่นตาม (ม.๓๐(๑))

กรณีเป็นคนไร้ความสามารถหรือจิตฟั่นเฟือน ไม่สมประกอบหรือเป็นโรคที่กำหนดใน
กฎ ก.ค.ศ. (ม.๓๐(๕))

กรณีเป็นผู้บกพร่องในศีลธรรมอันดี (ม.๓๐(๕)) (๗)

กรณีเป็นกรรมการบริหารพรรคการเมืองหรือเป็นเจ้าหน้าที่ในพรรคการเมือง (ม.๓๐
(๘) หรือกรณีเป็นบุคคลล้มละลาย (ม.๓๐ (๙))

๑) สถานศึกษาตรวจสอบคุณสมบัติครูผู้ช่วย ครู และบุคลากรทางการศึกษาอื่น
ตามคุณสมบัติในมาตรา ๓๐ (๑) (๔) (๕) (๗) (๘) หรือ (๙) แห่งพระราชบัญญัติระเบียบข้าราชการ
ครูและบุคลากรทางการศึกษา

๒) ผู้อำนวยการสถานศึกษาสั่งให้ผู้ขาดคุณสมบัติตามข้อ ๖.๓ (๑) ออกจากราชการ

๓) รายงานการสั่งให้ออกจากราชการไปยังสำนักงานเขตพื้นที่การศึกษา

๑๐.๔ กรณีขาดคุณสมบัติทั่วไป กรณีมีเหตุสงสัยว่าเป็นผู้ไม่เลื่อมใสในการปกครองระบอบประชาธิปไตยอันมีพระมหากษัตริย์ทรงเป็นประมุข (ม.๓๐ (๓))

๑) ผู้อำนวยการสถานศึกษาสั่งแต่งตั้งคณะกรรมการสอบสวนเมื่อมีเหตุอันควรสงสัยว่าครูผู้ช่วย ครู และบุคลากรทางการศึกษาอื่นผู้ใดเป็นผู้ขาดคุณสมบัติทั่วไป (มาตรา ๓๐ (๓))

๒) ผู้อำนวยการสถานศึกษาเสนอผลการสอบสวนต่อ อ.ก.ค.ศ. เขตพื้นที่การศึกษา

๓) เมื่อ อ.ก.ค.ศ. เขตพื้นที่การศึกษามีมติเห็นว่าเป็นผู้ขาดคุณสมบัติทั่วไปตาม

มาตรา ๓๐

๔) ให้ผู้อำนวยการสถานศึกษาสั่งให้ออกจากราชการ

๑๐.๕ กรณีมีเหตุอันควรสงสัยว่าหย่อนความสามารถ บกพร่องในหน้าที่ราชการหรือประพฤติตนไม่เหมาะสม

๑) ผู้อำนวยการสถานศึกษาสั่งแต่งตั้งคณะกรรมการสอบสวน ครูผู้ช่วย ครูและบุคลากรทางการศึกษาอื่น มีกรณีถูกกล่าวหาหรือมีเหตุอันควรสงสัยว่าหย่อนความสามารถในอันที่จะปฏิบัติหน้าที่ราชการบกพร่องหรือประพฤติปฏิบัติตนไม่เหมาะสม

๒) ถ้าคณะกรรมการสอบสวนและผู้อำนวยการสถานศึกษาเห็นว่าครูผู้ช่วย ครูและบุคลากรทางการศึกษาอื่นไม่เป็นผู้หย่อนความสามารถ ไม่บกพร่องในหน้าที่ราชการหรือเป็นผู้ประพฤติตนไม่เหมาะสม ให้ส่งยุติเรื่อง แต่ถ้าคณะกรรมการสอบสวนและผู้อำนวยการสถานศึกษาเห็นว่าเป็นผู้หย่อนความสามารถบกพร่องในหน้าที่ราชการหรือประพฤติตนไม่เหมาะสม ให้ส่งเรื่องไปยังสำนักงานเขตพื้นที่การศึกษาเพื่อเสนอ อ.ก.ค.ศ. เขตพื้นที่การศึกษาพิจารณา

๓) เมื่อ อ.ก.ค.ศ. เขตพื้นที่การศึกษา มีมติให้ผู้นั้นออกจากราชการให้ผู้อำนวยการสถานศึกษาสั่งให้ออกจากราชการ เพื่อรับบำเหน็จบำนาญเหตุทดแทน

๑๐.๖ กรณีมีมลทินมัวหมอง

๑) ผู้อำนวยการสถานศึกษาสั่งแต่งตั้งคณะกรรมการสอบวินัยอย่างร้ายแรง

กรณีมีเหตุสงสัยอย่างยิ่งว่า ครูผู้ช่วย ครู และบุคลากรทางการศึกษาอื่นได้มีการกระทำผิดวินัยอย่างร้ายแรง แต่การสอบสวนไม่ได้ความแน่ชัดพอที่จะสั่งลงโทษทางวินัยร้ายแรง ถ้าให้รับราชการต่อไปจะทำให้เสียหายต่อทางราชการอย่างร้ายแรง

๒) ผู้อำนวยการสถานศึกษาเสนอผลการสอบสวนไปยังสำนักงานเขตพื้นที่การศึกษาเพื่อเสนอ อ.ก.ค.ศ. เขตพื้นที่การศึกษา พิจารณา

๓) เมื่อ อ.ก.ค.ศ. เขตพื้นที่การศึกษา มีมติให้ผู้นั้นออกจากราชการเพราะมีมลทินหรือมัวหมอง กรณีถูกสอบสวนข้างต้น ให้ผู้อำนวยการสถานศึกษาสั่งให้ออกจากราชการเพื่อรับบำเหน็จ บำนาญเหตุทดแทน

๑๐.๗ กรณีได้รับโทษจำคุกโดยคำสั่งของศาล หรือรับโทษจำคุกโดยคำพิพากษาถึงที่สุด

ให้จำคุกในความผิดที่ได้กระทำโดยประมาทหรือความผิดลหุโทษ

๑) ผู้อำนวยการสถานศึกษาสั่งให้ออกจากราชการเพื่อรับบำเหน็จบำนาญเหตุทดแทน เมื่อปรากฏว่าครูผู้ช่วย ครู และบุคลากรทางการศึกษาอื่น ได้รับโทษจำคุกโดยคำสั่งของศาล หรือรับโทษจำคุกโดยคำพิพากษาถึงที่สุดให้จำคุกในความผิดที่ได้กระทำโดยประมาทหรือความผิดลหุโทษ

๒) รายงานผลการสั่งให้ออกจากราชการไปยังสำนักงานเขตพื้นที่การศึกษา

๑๑. การลาออกจากราชการ แนวทางการปฏิบัติ

๑) ผู้อำนวยการสถานศึกษาพิจารณาอนุญาตการลาออกจากราชการของครูผู้ช่วย ครู และบุคลากรทางการศึกษาอื่น

๒) รายงานการอนุญาตการลาออกไปยังสำนักงานเขตพื้นที่การศึกษา

การออกจากราชการของข้าราชการครูและบุคลากรทางการศึกษา

ข้าราชการครูและบุคลากรทางการศึกษาออกจากราชการเมื่อ(มาตรา ๑๐๗พ.ร.บ.ระเบียบข้าราชการครูฯ)

๑) ตาย

๒) พ้นจากราชการตามกฎหมายว่าด้วยบำเหน็จบำนาญข้าราชการ

๓) ลาออกจากราชการและได้รับอนุญาตให้ลาออก

๔) ถูกสั่งให้ออก

๕) ถูกสั่งลงโทษปลดออกหรือไล่ออก

๖) ถูกเพิกถอนใบอนุญาตประกอบวิชาชีพ เว้นแต่ได้รับแต่งตั้งให้ดำรงตำแหน่งอื่นที่ไม่ต้องมีใบอนุญาตประกอบวิชาชีพ

การลาออกจากราชการ

ข้าราชการครูและบุคลากรทางการศึกษาผู้ใดประสงค์จะลาออกจากราชการให้ยื่นหนังสือลาออกต่อผู้บังคับบัญชาเพื่อให้ผู้มีอำนาจตาม มาตรา ๕๓ เป็นผู้พิจารณาอนุญาต

กรณีผู้มีอำนาจตาม มาตรา ๕๓ พิจารณาเห็นว่าจำเป็นเพื่อประโยชน์แก่ราชการจะยับยั้งการอนุญาตให้ลาออกไว้เป็นเวลาไม่เกิน ๙๐ วัน นับแต่วันขอลาออกก็ได้ แต่ต้องแจ้งการยับยั้ง พร้อมเหตุผลให้ผู้ขอลาออกทราบ เมื่อครบกำหนดเวลาที่ยับยั้งแล้วให้การลาออกมีผลตั้งแต่วันที่ถัดจากวันครบกำหนดเวลาที่ยับยั้ง

ถ้าผู้มีอำนาจตามมาตรา ๕๓ ไม่ได้อนุญาตและไม่ได้ยับยั้งการอนุญาตให้ลาออกให้การลาออก มีผลตั้งแต่วันที่ขอลาออก

ข้าราชการครูและบุคลากรทางการศึกษาผู้ใดประสงค์จะลาออกจากราชการเพื่อดำรงตำแหน่ง ทางการเมืองหรือเพื่อสมัครรับเลือกตั้งให้ยื่นหนังสือลาออกต่อผู้บังคับบัญชา และให้การลาออกมีผลนับตั้งแต่วันที่ผู้นั้นขอลาออก

ระเบียบ ก.ค.ศ.ว่าด้วยการลาออกของข้าราชการครูและบุคลากรทางการศึกษา พ.ศ.๒๕๔๘

ข้อ ๓ การยื่นหนังสือขอลาออกจากราชการให้ยื่นล่วงหน้าก่อนวันขอลาออกไม่น้อยกว่า ๓๐ วัน

กรณีผู้มีอำนาจอนุญาตการลาออกเห็นว่ามีเหตุผลและความจำเป็นพิเศษ จะอนุญาตเป็นลายลักษณ์อักษรก่อนวันขอลาออกให้ผู้ประสงค์จะลาออกยื่นหนังสือขอลาออก ล่วงหน้าน้อยกว่า ๓๐ วัน ก็ได้

หนังสือขอลาออกที่ยื่นล่วงหน้าก่อนวันขอลาออกน้อยกว่า ๓๐ วัน โดยไม่ได้รับอนุญาตเป็น ลายลักษณ์อักษรจากผู้มีอำนาจอนุญาต หรือที่มีได้ระบุวันขอลาออก ให้ถือวันถัดจากวันครบกำหนด ๓๐ วัน นับแต่วันยื่นเป็นวันขอลาออก

ข้อ ๕ ผู้มีอำนาจอนุญาตการลาออกพิจารณาว่าจะสั่งอนุญาตให้ผู้ยื่นขอลาออกจากราชการ หรือจะสั่งยับยั้งการอนุญาตให้ลาออกให้ดำเนินการ ดังนี้

(๑) หากพิจารณาเห็นว่าควรอนุญาตให้ลาออกจากราชการได้ให้มีคำสั่งอนุญาตให้ลาออก เป็นลายลักษณ์อักษรให้เสร็จสิ้นก่อนวันขอลาออกแล้วแจ้งคำสั่งดังกล่าวให้ผู้ขอลาออกทราบก่อนวัน ขอลาออกด้วย

(๒) หากพิจารณาเห็นว่าควรยับยั้งการอนุญาตให้ลาออกเนื่องจากจำเป็นเพื่อประโยชน์แก่ ราชการ ให้มีคำสั่งยับยั้งการอนุญาตให้ลาออกเป็นลายลักษณ์อักษรให้เสร็จสิ้นก่อนวันขอลาออกแล้ว แจ้งคำสั่งดังกล่าวพร้อมเหตุผลให้ผู้ขอลาออกทราบก่อนวันขอลาออกด้วย ทั้งนี้การยับยั้งการอนุญาต ให้ลาออกให้สั่งยับยั้งไว้ได้เป็นเวลาไม่เกิน ๙๐ วัน

และสั่งยับยั้งได้เพียงครั้งเดียวจะขยายอีกไม่ได้ เมื่อครบกำหนดเวลาที่ยับยั้งแล้วให้การลาออกมีผล ตั้งแต่วันถัดจากวันครบกำหนดเวลาที่ยับยั้ง

ข้อ ๖ กรณีที่ผู้ขอลาออกได้ออกจากราชการไปโดยผลของกฎหมาย เนื่องจากผู้มีอำนาจ อนุญาตมิได้มีคำสั่งอนุญาตให้ลาออกและมิได้มีคำสั่งยับยั้งการอนุญาตให้ลาออกก่อนวันขอลาออก หรือเนื่องจากครบกำหนดเวลายับยั้งการอนุญาตให้ลาออกให้ผู้มีอำนาจอนุญาตมีหนังสือแจ้ง วันออก จากราชการให้ผู้ขอลาออกทราบภายใน ๗ วัน นับแต่วันที่ผู้นั้นออกจากราชการและแจ้งให้ส่วน ราชการที่เกี่ยวข้องทราบด้วย

ข้อ ๗ การยื่นหนังสือขอลาออกจากราชการเพื่อดำรงตำแหน่งทางการเมือง หรือเพื่อสมัครรับเลือกตั้งให้ยื่นต่อผู้บังคับบัญชาอย่างช้าภายในวันที่ขอลาออกและให้ผู้บังคับบัญชา ดังกล่าวเสนอ หนังสือขอลาออกนั้นต่อผู้บังคับบัญชาชั้นเหนือขึ้นไปตามลำดับจนถึงผู้มีอำนาจ อนุญาตการลาออกโดยเร็วเมื่อผู้มีอำนาจอนุญาตได้รับหนังสือขอลาออกแล้วให้มีคำสั่งอนุญาตออก จากราชการได้ตั้งแต่วันที่ขอลาออก

๕. ครูอัตราจ้าง

กรณีครูอัตราจ้างที่จ้างด้วยเงินงบประมาณให้ปฏิบัติหน้าที่ครู เช่น ปฏิบัติหน้าที่ครูผู้ช่วย ครูพี่เลี้ยง หรือปฏิบัติหน้าที่ครูที่เรียกชื่ออย่างอื่นให้ปฏิบัติตามระเบียบกระทรวงการคลังว่าด้วยลูกจ้างประจำของส่วนราชการพ.ศ. ๒๕๓๗ และแนวปฏิบัติที่ใช้เพื่อการนั้น

การปฏิบัติราชการของข้าราชการครู

การลา การลาแบ่งออกเป็น ๙ ประเภท คือ

๑. การลาป่วย
๒. การลาคลอดบุตร
๓. การลากิจส่วนตัว
๔. การลาพักผ่อน
๕. การลาอุปสมบทหรือการลาไปประกอบพิธีฮัจย์
๖. การลาเข้ารับการตรวจเลือกหรือเข้ารับการเตรียมพล
๗. การลาไปศึกษา ฝึกอบรม ดูงาน หรือปฏิบัติการวิจัย
๘. การลาไปปฏิบัติงานในองค์การระหว่างประเทศ
๙. การลาติดตามคู่สมรส

การลาป่วย ข้าราชการซึ่งประสงค์จะลาป่วยเพื่อรักษาตัวให้เสนอหรือจัดส่งใบลาต่อผู้บังคับบัญชาตามลำดับจนถึงผู้มีอำนาจอนุญาตก่อนหรือในวันที่ลาเว้นแต่ในกรณีจำเป็นจะเสนอหรือจัดส่งใบลา ในวันแรกที่มาปฏิบัติราชการก็ได้ ในกรณีที่ข้าราชการผู้ขอลามีอาการป่วยจนไม่สามารถจะลงชื่อในใบลาได้จะให้ผู้อื่นลาแทนก็ได้ แต่เมื่อสามารถลงชื่อได้แล้วให้เสนอหรือจัดส่งใบลาโดยเร็ว การลาป่วยตั้งแต่ ๓๐ วันขึ้นไป ต้องมีใบรับรองของแพทย์ซึ่งเป็นผู้ที่ได้ขึ้นทะเบียนและ รับใบอนุญาตเป็นผู้ประกอบวิชาชีพเวชกรรมแนบไปกับใบลาด้วย ในกรณีจำเป็นหรือเห็นสมควรผู้มีอำนาจอนุญาตจะสั่งให้ใช้ใบรับรองของแพทย์ซึ่งผู้มีอำนาจอนุญาตเห็นชอบแทนก็ได้ การลาป่วยไม่ถึง ๓๐ วัน ไม่ที่จะเป็นการลาครั้งเดียวหรือหลายครั้งติดต่อกัน ถ้าผู้มีอำนาจ อนุญาตเห็นสมควร จะสั่งให้มีใบรับรองแพทย์ตามวรรคสามประกอบใบลา หรือสั่งให้ผู้ลาไปรับการ ตรวจจากแพทย์ของทางราชการเพื่อประกอบการพิจารณาอนุญาตก็ได้

การลาคลอดบุตร ข้าราชการซึ่งประสงค์จะลาคลอดบุตร ให้เสนอหรือจัดส่งใบลาต่อผู้บังคับบัญชาตามลำดับ จนถึงผู้มีอำนาจอนุญาตก่อนหรือในวันที่ลา เว้นแต่ไม่สามารถจะลงชื่อในใบลาได้ จะให้ผู้อื่นลาแทน ก็ได้ แต่เมื่อสามารถลงชื่อได้แล้วให้เสนอหรือจัดส่งใบลาโดยเร็ว และมีสิทธิลาคลอดบุตรโดยได้รับ เงินเดือนครั้งหนึ่งได้ การลาคลอดบุตรจะลาในวันที่คลอดก่อนหรือหลังวันที่คลอดบุตรก็ได้ แต่เมื่อรวมวันลาแล้ว ต้องไม่เกิน ๙๐ วัน

การลาจีส่วนตัว ข้าราชการซึ่งประสงค์จะลาจีส่วนตัว ให้เสนอหรือจัดส่งใบลาต่อผู้บังคับบัญชาตามลำดับ จนถึงผู้มีอำนาจอนุญาต และเมื่อได้รับอนุญาตแล้วจึงจะหยุดราชการได้ เว้นแต่มีเหตุจำเป็น ไม่สามารถรออนุญาตได้ทันทีจะเสนอหรือจัดส่งใบลาพร้อมด้วยระบุเหตุจำเป็นไว้แล้ว หยุดราชการ ไปก่อนก็ได้ แต่จะต้องชี้แจงเหตุผลให้ผู้มีอำนาจอนุญาตทราบโดยเร็ว ในกรณีมีเหตุพิเศษที่ไม่อาจเสนอหรือจัดส่งใบลาก่อนตามวรรคหนึ่งได้ ให้เสนอหรือจัดส่ง ใบลาพร้อมทั้งเหตุผลความจำเป็นต่อผู้บังคับบัญชาตามลำดับจนถึงผู้มีอำนาจอนุญาตทันทีในวันแรก ที่มาปฏิบัติราชการ ข้าราชการมีสิทธิลาจีส่วนตัว โดยได้รับเงินเดือนปีละไม่เกิน ๔๕ วันทำการ ข้าราชการที่ลาคลอดบุตรตามข้อ ๑๘ แล้ว หากประสงค์จะลาจีส่วนตัวเพื่อเลี้ยงดูบุตรให้มี สิทธิลาต่อเนื่องจากการลาคลอดบุตรได้ไม่เกิน ๑๕๐ วันทำการ โดยไม่มีสิทธิได้รับเงินเดือนระหว่างลา

การลาพักผ่อน ข้าราชการมีสิทธิลาพักผ่อนประจำปีในปีหนึ่งได้ ๑๐ วันทำการ เว้นแต่ข้าราชการดังต่อไปนี้ ไม่มีสิทธิลาพักผ่อนประจำปีในปีที่ได้รับบรรจุเข้ารับราชการยังไม่ถึง ๖ เดือน

๑. ผู้ซึ่งได้รับบรรจุเข้ารับราชการเป็นข้าราชการครั้งแรก ผู้ซึ่งลาออกจากราชการเพราะเหตุส่วนตัว แล้วต่อมาได้รับบรรจุเข้ารับราชการอีก

๒. ผู้ซึ่งลาออกจากราชการเพื่อดำรงตำแหน่งทางการเมือง หรือเพื่อสมัครรับเลือกตั้ง แล้ว ต่อมาได้รับบรรจุเข้ารับราชการอีกหลัง ๖ เดือน นับแต่วันออกจากราชการ

๓. ผู้ซึ่งถูกสั่งให้ออกจากราชการในกรณีอื่น นอกจากกรณีไปรับราชการทหารตามกฎหมายว่าด้วยการรับราชการทหารและกรณีไปปฏิบัติงานใด ๆ ตามความประสงค์ของทางราชการ แล้ว ต่อมา ได้รับบรรจุเข้ารับราชการอีกถ้าในปีใดข้าราชการผู้ใดมิได้ลาพักผ่อนประจำปีหรือลาพักผ่อนประจำปี แล้วแต่ไม่ครบ ๑๐ วันทำการ ให้สะสมวันที่ยังมิได้ลาในปีนั้นรวมเข้ากับปีต่อ ๆ ไปได้ แต่วันลาพักผ่อน สะสมรวมกับวันลาพักผ่อนในปีปัจจุบันจะต้องไม่เกิน ๒๐ วันทำการ สำหรับผู้ที่ได้รับราชการติดต่อกันมาแล้วไม่น้อยกว่า ๑๐ ปี ให้มีสิทธินำวันลาพักผ่อนสะสม รวมกับวันลาพักผ่อนในปีปัจจุบันได้ไม่เกิน ๓๐ วันทำการ

การลาอุปสมบทหรือการลาไปประกอบพิธีฮัจย์ ข้าราชการซึ่งประสงค์จะลาอุปสมบทในพระพุทธศาสนา หรือข้าราชการที่นับถือศาสนา อิสลามซึ่งประสงค์จะลาไปประกอบพิธีฮัจย์ ณ เมืองเมกกะประเทศซาอุดีอาระเบียให้เสนอหรือจัดส่งใบลาต่อผู้บังคับบัญชาตามลำดับจนถึงผู้มีอำนาจพิจารณาหรืออนุญาตก่อนวันอุปสมบท หรือก่อนวันเดินทางไปประกอบพิธีฮัจย์ไม่น้อยกว่า ๖๐ วัน ในกรณีมีเหตุพิเศษไม่อาจเสนอหรือจัดส่งใบลาก่อนตามวรรคหนึ่งให้ชี้แจงเหตุผลความจำเป็นประกอบการลา และให้อยู่ในดุลพินิจของผู้มีอำนาจที่จะพิจารณาให้ลาหรือไม่ก็ได้ ข้าราชการที่ได้รับพระราชทานพระบรมราชานุญาตให้ลาอุปสมบทหรือได้รับอนุญาตให้ลาไป ประกอบพิธีฮัจย์แล้วจะต้องอุปสมบทหรือออกเดินทางไปประกอบพิธีฮัจย์ภายใน ๑๐ วัน นับแต่ วันเริ่มลา และจะต้องกลับมารายงานตัวเข้าปฏิบัติราชการภายใน ๕ วัน นับแต่วันที่ลาสิกขา หรือ วันที่เดินทางกลับถึงประเทศไทยหลังจากการเดินทางไปประกอบพิธีฮัจย์

การลาเข้ารับการตรวจเลือกหรือเข้ารับการเตรียมพล ข้าราชการที่ได้รับหมายเรียกเข้ารับการตรวจเลือก ให้รายงานลาต่อผู้บังคับบัญชาก่อนวันเข้ารับการตรวจเลือกไม่น้อยกว่า ๔๘ ชั่วโมง ส่วนข้าราชการที่ได้รับหมายเรียกเข้ารับการเตรียมพล ให้รายงานลาต่อผู้บังคับบัญชาภายใน ๔๘ ชั่วโมง นับแต่เวลาได้รับหมายเรียกเป็นต้นไป และให้ไปเข้ารับการตรวจเลือกหรือเข้ารับการเตรียมพลตามวันเวลาในหมายเรียกนั้นโดยไม่ต้องรอรับคำสั่ง อนุญาต และให้ผู้บังคับบัญชาเสนอรายงานลาไปตามลำดับจนถึงหัวหน้าส่วนราชการ หรือหัวหน้า ส่วนราชการขึ้นตรง

การลาไปศึกษา ฝึกอบรมดูงาน หรือปฏิบัติการวิจัย ข้าราชการซึ่งประสงค์จะลาไปศึกษา ฝึกอบรม ดูงาน หรือปฏิบัติการวิจัย ณ ต่างประเทศ ให้เสนอหรือจัดส่งใบลาต่อผู้บังคับบัญชาตามลำดับจนถึงปลัดกระทรวงหรือหัวหน้าส่วนราชการขึ้นตรงเพื่อพิจารณาอนุญาตสำหรับการลาไปศึกษาฝึกอบรมดูงาน หรือปฏิบัติการวิจัยในประเทศให้เสนอหรือจัดส่ง ใบลาตามลำดับจนถึงหัวหน้าส่วนราชการ หรือหัวหน้าส่วนราชการขึ้นตรงเพื่อพิจารณาอนุญาต เว้นแต่ข้าราชการกรุงเทพมหานครให้เสนอหรือจัดส่งใบลาต่อปลัดกรุงเทพมหานคร สำหรับหัวหน้า ส่วนราชการให้เสนอหรือจัดส่งใบลาต่อปลัดกระทรวง หัวหน้าส่วนราชการขึ้นตรงและข้าราชการ ในราชบัณฑิตยสถานให้เสนอหรือจัดส่งใบลาต่อรัฐมนตรีเจ้าสังกัด ส่วนปลัดกรุงเทพมหานครให้เสนอ หรือจัดส่งใบลาต่อผู้ว่าราชการกรุงเทพมหานคร เพื่อพิจารณาอนุญาต

การลาไปปฏิบัติงานในองค์การระหว่างประเทศ ข้าราชการซึ่งประสงค์จะลาไปปฏิบัติงานในองค์การระหว่างประเทศ ให้เสนอหรือจัดส่งใบลา ต่อผู้บังคับบัญชาตามลำดับจนถึงรัฐมนตรีเจ้าสังกัดเพื่อพิจารณา โดยถือปฏิบัติตามหลักเกณฑ์ ที่กำหนด

การลาติดตามคู่สมรส ข้าราชการซึ่งประสงค์ติดตามคู่สมรสให้เสนอหรือจัดส่งใบลาต่อผู้บังคับบัญชาตามลำดับ จนถึงปลัดกระทรวงหรือหัวหน้าส่วนราชการขึ้นตรงแล้วแต่กรณี เพื่อพิจารณาอนุญาตให้ลาได้ไม่เกิน สองปีและในกรณีจำเป็นอาจอนุญาตให้ลาได้อีกสองปี แต่เมื่อรวมแล้วต้องไม่เกินสี่ปี ถ้าเกินสี่ปี ให้ลาออกจากราชการสำหรับปลัดกระทรวง หัวหน้าส่วนราชการขึ้นตรง และข้าราชการ ในราชบัณฑิตยสถานให้เสนอหรือจัดส่งใบลาต่อรัฐมนตรีเจ้าสังกัด ส่วนปลัดกรุงเทพมหานครให้เสนอ หรือจัดส่งใบลาต่อผู้ว่าราชการกรุงเทพมหานครเพื่อพิจารณาอนุญาต

การแต่งตั้ง ย้าย โอน ข้าราชการครูและบุคลากรทางการศึกษา

การย้ายข้าราชการครูและบุคลากรทางการศึกษา ในเขตพื้นที่การศึกษาหรือเขตพื้นที่ การศึกษาอื่น ตามแนวทางการปฏิบัติ ดังนี้

๑) เสนอคำร้องขอย้ายไปยังสำนักงานเขตพื้นที่การศึกษา เพื่อดำเนินการนำเสนอ อ.ก.ค. ศ. เขตพื้นที่การศึกษา/ กศจ. เพื่อพิจารณาอนุมัติของผู้ประสงค์ขอย้ายและผู้รับย้าย แล้วแต่กรณี

๒) บรรจุแต่งตั้งข้าราชการครูและบุคลากรทางการศึกษา ที่รับย้ายมาจากสถานศึกษาอื่น ในเขตพื้นที่การศึกษา หรือ เขตพื้นที่การศึกษาอื่น สำหรับตำแหน่งข้าราชการครูและบุคลากรทางการศึกษา

๓) รายงานการบรรจุแต่งตั้งและข้อมูลประวัติส่วนตัว ไปยังสำนักงานเขตพื้นที่การศึกษา เพื่อจัดทำทะเบียนประวัติต่อไป

๔) การโอนหรือเปลี่ยนสภาพของข้าราชการหรือพนักงานส่วนท้องถิ่น ตามแนวทางการปฏิบัติ (ม.๕๘) ดังนี้

๔.๑ เสนอคำร้องขอโอนข้าราชการพนักงานส่วนท้องถิ่น ไปยังเขตพื้นที่การศึกษาเพื่อดำเนินการต่อไป

๔.๒ บรรจุแต่งตั้งตามเกณฑ์และวิธีการที่ ก.ค.ศ. หรือ อ.ก.ค.ศ. เขตพื้นที่การศึกษา กำหนด

การบรรจุกลับเข้ารับราชการ

การบรรจุกลับเข้ารับราชการตามพระราชบัญญัติว่าด้วยระเบียบข้าราชการครูและบุคลากรทางการศึกษา กรณีออกจากราชการ (ม.๖๔) ออกจากราชการตามมติคณะรัฐมนตรี (ม.๖๕) ออกจากราชการ เพื่อรับราชการทหารตามกฎหมายว่าด้วยการรับราชการทหาร (ม.๖๖) และลาออกจากพนักงานส่วนท้องถิ่นหรือข้าราชการอื่นที่ไม่ใช่ข้าราชการครูและบุคลากรทางการศึกษา (ม.๖๗) ตามแนวทางการปฏิบัติ ดังนี้

๓.๑ กรณีออกจากราชการตามมติคณะรัฐมนตรี (ม.๖๕) ให้ยื่นเรื่องขอกลับเข้ารับราชการภายในกำหนดเวลาที่คณะรัฐมนตรีอนุมัติ แต่ไม่เกิน ๔ ปี ให้ผู้มีอำนาจตามมาตรา ๕๓ สั่งบรรจุและแต่งตั้ง

๓.๒ กรณีออกจากราชการเพื่อรับราชการทหารตามกฎหมายว่าด้วยการรับราชการทหาร (ม.๖๖) ให้ยื่นเรื่องขอเข้ากลับรับราชการภายใน ๑๘๐ วัน นับแต่พ้นจากการรับราชการทหารให้ผู้มีอำนาจ ตามมาตรา ๕๓ สั่งบรรจุและแต่งตั้ง

๓.๓ กรณีลาออกจากพนักงานส่วนท้องถิ่น หรือข้าราชการอื่นที่ไม่ใช่ข้าราชการครูและบุคลากรทางการศึกษา (ม.๖๗) สมัครเข้ารับราชการเป็นข้าราชการครูและบุคลากรทางการศึกษาในเขตพื้นที่การศึกษา ให้ผู้มีอำนาจสั่งบรรจุและแต่งตั้งตามมาตรา ๕๓ ที่ต้องการจะรับราชการ เสนอเงื่อนไข ไปให้ ก.ค.ศ. หรือผู้ที่ ก.ค.ศ. มอบหมายพิจารณาอนุมัติ เมื่อได้รับการอนุมัติแล้วให้ผู้มีอำนาจตามมาตรา ๕๓ สั่งบรรจุและแต่งตั้ง

การพิจารณาเลื่อนชั้นเงินเดือน (มาตรา๗/๓)

กฎ ก.ค.ศ.ว่าด้วยการเลื่อนชั้นเงินเดือนของข้าราชการครูและบุคลากรทางการศึกษา พ.ศ. ๒๕๕๐ ข้อ ๖ ข้าราชการครูและบุคลากรทางการศึกษาซึ่งจะได้รับการพิจารณาเลื่อนชั้นเงินเดือน ครั้งขึ้นในแต่ละครั้งต้องอยู่ในหลักเกณฑ์ดังต่อไปนี้

(๑) มีผลการปฏิบัติงานความประพฤติในการรักษาวินัยคุณธรรมจริยธรรมและจรรยาบรรณวิชาชีพได้เลื่อนชั้นเงินเดือน ครั้งขึ้น

(๒) ไม่ถูกสั่งลงโทษทาง *วินัยที่หนักกว่าโทษภาคทัณฑ์*

(๓) ไม่ถูกสั่งพักราชการเกินกว่าสองเดือน

(๔) *ไม่ขาดราชการโดยไม่มีเหตุผลอันสมควร*

(๕) ได้รับการบรรจุเข้ารับราชการมาแล้วเป็นเวลา *ไม่น้อยกว่าสี่เดือน*

(๖) ในกรณีที่แล้วมาถ้าเป็นผู้ได้รับอนุญาตให้ไปศึกษาในประเทศหรือไปศึกษาฝึกอบรมหรือดูงาน ณ ต่างประเทศตามระเบียบว่าด้วยการให้ข้าราชการไปศึกษาฝึกอบรมและดูงาน ณ ต่างประเทศ *ต้องได้ปฏิบัติหน้าที่ราชการ* ในกรณีที่แล้วมาเป็นเวลา *ไม่น้อยกว่าสี่เดือน*

(๗) ไม่ลาหรือมาทำงานสายเกินจำนวนครั้งที่หัวหน้าส่วนราชการกำหนด

การลาบ่อยครั้ง คือ *ลาเกิน๖ ครั้ง* สำหรับข้าราชการที่ปฏิบัติราชการในสถานศึกษา
การทำงานสายเนื่อง ๆ คือ *มาทำงานสายเกิน ๔ ครั้ง* สำหรับข้าราชการที่ปฏิบัติ

ราชการในสถานศึกษา

(๘) ต้องมีเวลาปฏิบัติราชการหกเดือนโดย *มีวันลาไม่เกินสี่สิบสามวัน* แต่ไม่รวมถึงวันลา ดังต่อไปนี้

(ก) ลาอุปสมบทหรือลาไปประกอบพิธีฮัจญ์ ณ เมืองเมกกะประเทศซาอุดีอาระเบีย เฉพาะ วันลาที่มีสิทธิได้รับเงินเดือนระหว่างลาตามกฎหมายว่าด้วยการกำหนดหลักเกณฑ์เกี่ยวกับการจ่ายเงินบางประเภทตามงบประมาณรายจ่ายในส่วนที่เกี่ยวกับการจ่ายเงินเดือน

(ข) ลาคลอบบุตร *ไม่เกินเก้าสิบวัน*

(ค) ลาป่วยซึ่งจำเป็นต้องรักษาตัวเป็นเวลานานไม่ว่าคราวเดียวหรือหลายคราวรวมกัน

ไม่เกินหกสิบวันทำการ

(ง) ลาป่วยเพราะประสบอันตรายในขณะที่ปฏิบัติราชการตามหน้าที่หรือในขณะที่เดินทางไปหรือกลับจากการปฏิบัติราชการตามหน้าที่

(จ) ลาพักผ่อน

(ฉ) ลาเข้ารับการตรวจเลือกหรือเข้ารับการเตรียมพล

(ช) ลาไปปฏิบัติงานในองค์การระหว่างประเทศ

การนับจำนวนวันลาไม่เกินสี่สิบสามวันสำหรับวัน *ลากิจส่วนตัวและวันลาป่วย*ที่ไม่ใช่วันลาป่วยตาม (๘) (ง) *ให้นับเฉพาะวันทำการ*

อำนาจการอนุญาตการลา

- ผู้อำนวยการสถานศึกษา
 - ลาป่วย ครั้งหนึ่งไม่เกิน ๖๐ วันทำการ
 - ลาคลอดบุตร ครั้งหนึ่งไม่เกิน ๙๐ วัน
 - ลากิจส่วนตัว ครั้งหนึ่งไม่เกิน ๓๐ วันทำการ
- นอกเหนือจากนี้เป็นอำนาจ ผอ.สพท.

เกณฑ์การลาบ่อยครั้ง

- ปฏิบัติงานในโรงเรียน ลาเกิน ๖ ครั้ง
- ปฏิบัติงานในสำนักงานเขตฯ ลาเกิน ๘ ครั้ง

เกณฑ์การมาสายเนืองๆ

- ปฏิบัติงานในโรงเรียน เกิน ๘ ครั้ง
- ปฏิบัติงานในสำนักงานเขตฯ เกิน ๙ ครั้ง

ข้อพึงระวัง

- ลาเกิน (ลาบ่อยครั้ง) จำนวนครั้งที่กำหนด **ไม่ได้เลื่อนขึ้นเงินเดือน**
- เว้นแต่ถ้าวันลาไม่เกิน ๑๕ วันและมีผลการปฏิบัติงานดีเด่นอาจพออนพวนให้เลื่อนขึ้นเงินเดือนได้
- มาทำงานสายเนืองๆ
- ไม่ได้เลื่อนขึ้นเงินเดือน
- ลาป่วย + ลากิจส่วนตัว เกินกว่า ๒๓ วันทำการ ไม่ได้เลื่อนขึ้นเงินเดือน

การปฏิบัติงานเรื่อง การศึกษาต่อ ฝึกอบรม หรือปฏิบัติการวิจัยภายในประเทศ

ของข้าราชการครูและบุคลากรทางการศึกษา และลูกจ้างประจำสังกัดสำนักงานคณะกรรมการการศึกษาขั้นพื้นฐาน พ.ศ. ๒๕๔๗ ประกอบด้วยเรื่องดังต่อไปนี้

๑. การศึกษาต่อภายในประเทศ ภาคปกติ
 - ๑.๑) การศึกษาต่อภายในประเทศ ภาคปกติ ประเภท ก
 - ๑.๒) การศึกษาต่อภายในประเทศ ภาคปกติ ประเภท ข
๒. ขั้นตอนการจัดทำสัญญา และสัญญาค้ำประกัน
๓. การศึกษาต่อภายในประเทศ ภาคนอกเวลาราชการ
 - ๓.๑) การศึกษาต่อภาคนอกเวลาราชการ โดยใช้เวลาราชการบางส่วนไปศึกษา
 - ๓.๒) การศึกษาต่อภาคนอกเวลาราชการ โดยไม่ใช้เวลาราชการไปศึกษา
๔. การศึกษาต่อภายในประเทศ ภาคฤดูร้อน
๕. การฝึกอบรม ภายในประเทศ
๖. การปฏิบัติการวิจัย ภายในประเทศ
๗. การคำนวณเงิน และเรียกชดใช้ทุนกรณีผิดสัญญา

๘. การรายงานจำนวนข้าราชการลาศึกษาต่อ ผักอบรม หรือปฏิบัติการวิจัย ภายในประเทศ

๙. เอกสารประกอบการดำเนินการ

การศึกษาต่อภายในประเทศ ภาคปกติ

การศึกษาต่อภายในประเทศภาคปกติหมายถึงการศึกษาต่อโดยใช้เวลาราชการเต็มเวลา แบ่งเป็น ๒ ประเภทคือ

ประเภท ก ได้แก่ ประเภทที่หน่วยงานต้นสังกัดคัดเลือกส่งไปศึกษา

ประเภท ข ได้แก่ ประเภทที่ต้องไปสมัครสอบคัดเลือก หรือ คัดเลือกในสถาบันการศึกษา ด้วยตนเอง

คุณสมบัติ ผู้ลาศึกษาต่อภาคปกติ

๑. ต้องมีเวลารับราชการติดต่อกันไม่น้อยกว่า ๒๔ เดือนเต็ม ทั้งนี้นับถึงวันที่ ๑๕ มิถุนายน ของปีที่จะเข้าศึกษา

กรณีมีความจำเป็นอย่างอื่นที่จะต้องให้ข้าราชการที่มีเวลารับราชการติดต่อกันไม่น้อยกว่า ๒๔ เดือนเต็ม

แต่ไม่น้อยกว่า ๑๒ เดือนเต็ม ไปศึกษาต่อในสาขาวิชาที่เป็นประโยชน์และจำเป็นอย่างอื่น จะต้องได้รับอนุญาตจากผู้มีอำนาจอนุญาตเป็นรายๆ ไป

๒. มีอายุไม่เกิน ๔๕ ปี บริบูรณ์ นับถึงวันที่ ๑๕ มิถุนายน ของปีที่จะเข้าศึกษา

กรณีอายุเกิน ๔๕ ปี จะต้องได้รับอนุญาตจากผู้มีอำนาจอนุญาตเป็นกรณีพิเศษเฉพาะราย ทั้งนี้ต้องมีเวลากลับมาปฏิบัติราชการชดใช้ทุนครบก่อนเกษียณอายุราชการ ๖๐

๓. ปฏิบัติราชการด้วยดี มีความประพฤติเรียบร้อย และไม่อยู่ระหว่างถูกตั้งกรรมการสอบสวน วินัย ในกรณีที่ถูกลงโทษทางวินัย ระดับโทษต้องไม่สูงกว่าโทษภาคทัณฑ์

ข้าราชการที่ถูกลงโทษตัดเงินเดือนจะไปศึกษาต่อได้ เมื่อพ้นโทษตัดเงินเดือนแล้ว หรือถ้าเป็น ผู้ถูกลงโทษลดขั้นเงินเดือนจะไปศึกษาต่อได้ เมื่อถูกลงโทษลดขั้นเงินเดือนแล้วเป็นเวลาไม่น้อยกว่าหกเดือน

ข้าราชการที่อยู่ในระหว่างลาศึกษาต่อภายในประเทศภาคปกติ จะสมัครสอบหรือสอบคัดเลือกเพื่อไปศึกษา หรือฝึกอบรมอื่นใดมิได้

๔. มีคุณสมบัติและพื่นความรู้ตามระเบียบที่สถาบันการศึกษานั้นๆ กำหนดไว้

๕. ข้าราชการที่เคยได้รับอนุญาตให้ไปศึกษาต่อภาคปกติ หรือศึกษาต่อต่างประเทศแล้วจะศึกษาต่ออีก ต้องกลับไปปฏิบัติราชการตามที่กำหนดในข้อ ๑ กรณีที่มีความจำเป็นอย่างอื่นที่จะต้องให้ข้าราชการซึ่งกลับมาปฏิบัติราชการไม่ครบตามกำหนดไปศึกษาต่ออีก จะต้องได้รับอนุญาตจากผู้มีอำนาจอนุญาตเป็นรายๆ ไป

๖. จำนวนผู้ที่จะได้รับคัดเลือกให้ไปศึกษาต่อ ต้องไม่เกิน ๕% ของจำนวนข้าราชการ ในสถานศึกษา หรือ หน่วยงานนั้นๆ ทั้งนี้ รวมทั้งข้าราชการที่กำลังศึกษาต่ออยู่ภายในประเทศและต่างประเทศด้วย เศษถึงครึ่งให้ปัดเป็น ๑ คน (ไม่นับฝ่ายบริหาร) และข้าราชการที่เหลืออยู่จะต้องสอนไม่เกินคนละ ๒๒ คาบต่อสัปดาห์ ในหมวดวิชานั้นๆ หรืออยู่ในดุลยพินิจของผู้มีอำนาจอนุญาต

สถานศึกษาหรือหน่วยงานใด มีข้าราชการจำนวนน้อย และคิดเป็นโควตาไม่ได้ แต่มีผู้สอบ คัดเลือก เพื่อศึกษาต่อได้ ให้ศึกษาต่อได้โรงเรียนหรือหน่วยงานละไม่เกิน ๑ คน

ขั้นตอนการดำเนินการศึกษาต่อภายในประเทศ ภาคปกติ ประเภท ก

๑. สพฐ. พิจารณาโควตาประเภท ก ที่ได้รับการ จัดสรรจากสถาบันการศึกษาให้ สพท. ตามความเหมาะสม
๒. สพท. ประสานงานกับสถาบันการศึกษา เพื่อขอโควตา ประเภท ก เพิ่ม และ ดำเนินการคัดเลือกตามระเบียบ หลักเกณฑ์ และแนวปฏิบัติที่ สพฐ. กำหนด
๓. โรงเรียนประสานกับสถาบันการศึกษา เพื่อขอโควตาประเภท ก เพิ่ม และ ดำเนินการคัดเลือกตามระเบียบ หลักเกณฑ์ และแนวปฏิบัติที่ สพฐ. กำหนด
๔. สพท. แจ้งรายชื่อผู้ได้รับการคัดเลือกไปยังสถาบันการศึกษาโดยตรง พร้อมทั้งแจ้งผู้ ได้รับ การคัดเลือกไปดำเนินการตามขั้นตอนของสถาบัน การศึกษา และรายงาน สพฐ. ทราบ
๕. ขั้นตอนการดำเนินการลาศึกษาของข้าราชการ
 - ๕.๑ ข้าราชการขออนุญาตลาศึกษาต่อผู้มีอำนาจอนุญาต
 - ๕.๒ จัดทำสัญญา และสัญญาค้ำประกันตามแบบที่กำหนด
๖. ขั้นตอนการดำเนินการของผู้มีอำนาจอนุญาต (ผู้บริหารสถานศึกษา/สพท./สพฐ.)
 - ๖.๑ จัดทำคำสั่งให้ไปศึกษาต่อ
 - ๖.๒ จัดทำหนังสือส่งตัวข้าราชการที่ได้รับอนุญาตให้ลาศึกษา ไปยังสถาบันการศึกษา
๗. การรายงานจำนวนข้าราชการที่ได้รับอนุญาต

การรายงานจำนวนข้าราชการที่ได้รับอนุญาตให้ ลาศึกษา/ขยายเวลา/กลับเข้าปฏิบัติ ราชการเมื่อ เสร็จสิ้นการลาศึกษาต่อ โดยรายงานให้ สพฐ. ทราบทุกภาคการศึกษา

การดำเนินการศึกษาต่อภายในประเทศ ภาคปกติ ประเภท ข

 ๑. วิธีดำเนินการลาศึกษาต่อ ภาคปกติ ประเภท ข

ข้าราชการขออนุญาตไปสมัครสอบคัดเลือกเพื่อศึกษาต่อภายในประเทศ ภาคปกติ ประเภท ข
 ๒. การลาศึกษาต่อ
 - ๒.๑ ระดับปริญญาตรี ปริญญาโท กำหนด ๒ ปี
 - ๒.๒ ระดับปริญญาเอก กำหนด ๔ ปี
 - ๒.๓ คุณวุฒิและสาขาวิชา/วิชาเอกที่ สำนักงาน ก.พ. และ ก.ค. หรือ ก.ค.ศ. กำหนด/ และเป็นประโยชน์ต่อการปฏิบัติงานในหน้าที่ กรณีนอกเหนือจากที่ประกาศ สพฐ. กำหนด ให้เสนอ สพฐ. พิจารณา เป็นรายชื่อไป
 ๓. จัดทำสัญญาลาศึกษาต่อ และสัญญาค้ำประกัน

ข้าราชการที่ได้รับอนุญาตให้ลาศึกษาต่อจะต้องจัดทำสัญญาลาศึกษาต่อ และสัญญาค้ำประกัน ตามแบบที่กำหนด

๔. การดำเนินการของผู้มีอำนาจอนุญาต (สถานศึกษา/สพท./สพฐ.) มีดังนี้

๔.๑ จัดทำคำสั่งให้ลาศึกษาต่อ

๔.๒ จัดทำหนังสือส่งตัวข้าราชการที่ลาศึกษา ไปยังสถาบันการศึกษา

๔.๓ รายงานจำนวนข้าราชการที่ได้รับอนุญาตให้ ลาศึกษาต่อ ให้ สพฐ. ทราบ

๕ การรายงานผลการศึกษา

ผู้ลาศึกษาต่อรายงานผลการศึกษาภาคปกติ ประเภท ก และประเภท ข ทุกภาคการศึกษา ต่อผู้มีอำนาจอนุญาตให้ลาศึกษา(ภายใน ๓๐ วันนับจากวันเปิดภาคการศึกษา)

๖ การขยายเวลาศึกษาต่อ

๖.๑ เสนอหลักฐานการขยายระยะเวลาศึกษาต่อ ก่อนสิ้นสุดสัญญา ไม่น้อยกว่า ๑๕ วัน

๖.๒ อนุญาตการขยายเวลาศึกษาต่อระดับปริญญาโท และปริญญาเอก ได้ไม่เกินครั้งละ ๑ ภาคการศึกษา ไม่เกิน ๒ ครั้ง หรือไม่เกิน ๑ ปีการศึกษา

๗. การจัดทำสัญญา และสัญญาค้ำประกัน

ข้าราชการที่ได้รับอนุญาตให้ขยายเวลาศึกษาต่อจัดทำสัญญาขยายเวลาศึกษาต่อ และสัญญาค้ำประกัน เพิ่มเติม ทุกครั้งที่ขอขยายเวลาศึกษาต่อ

๘ . การขยายเวลาศึกษา การดำเนินการของผู้มีอำนาจอนุญาตให้ขยายเวลาศึกษาต่อ (สถานศึกษา/ สพท./ สพฐ.) มีดังนี้

๘.๑ จัดทำคำสั่งขยายเวลาศึกษาต่อ

๘.๒ รายงานจำนวนข้าราชการที่ได้รับอนุญาตให้ ขยายเวลาศึกษา ให้ สพฐ. ทราบ

ทุกภาคการศึกษา

๙. การกลับเข้าปฏิบัติราชการตามเดิม

ข้าราชการที่ประสงค์จะกลับเข้าปฏิบัติราชการ ตามเดิม ให้ดำเนินการดังนี้

๙.๑ ยื่นคำร้องขอกลับเข้าปฏิบัติราชการต่อ ผู้มีอำนาจอนุญาต และ

๙.๒ เมื่อศึกษาครบตามหลักสูตร หรือตาม ที่ได้รับอนุญาตให้ไปศึกษาต้องรายงานตัวต่อผู้มีอำนาจอนุญาตทราบทันที

๙.๓ ข้าราชการที่ได้รับอนุมัติปริญญา หรือประกาศนียบัตรแล้ว ให้จัดส่งเอกสารรายงานผู้มีอำนาจอนุญาตทราบ

๙.๔ ผู้ที่สำเร็จการศึกษาระดับปริญญาโท และปริญญาเอก ให้ส่งผลงานวิจัยหรืองานวิชาการที่กำหนดไว้ในหลักสูตร เช่น ปริญญานิพนธ์ วิทยานิพนธ์ สารนิพนธ์ เป็นต้น ให้ผู้มีอำนาจอนุญาตทราบ และรวบรวม

๑๐. การรายงานจำนวนข้าราชการที่ได้รับอนุญาตให้ลาศึกษา

การรายงานจำนวนข้าราชการที่ได้รับอนุญาตให้ ลาศึกษา/ขยายเวลา/กลับเข้าปฏิบัติราชการเมื่อ เสร็จสิ้นการลาศึกษาต่อ ให้รายงาน สพฐ.ทราบ ทุกภาคการศึกษา

การศึกษาต่อภายในประเทศ ภาคนอกเวลา

การดำเนินการศึกษาต่อภายในประเทศ ภาคนอกเวลา โดยใช้เวลาราชการบางส่วนไปศึกษา

๑. วิธีการ

ผู้ประสงค์จะศึกษาต่อขออนุญาต สมัครสอบคัดเลือกต่อผู้มีอำนาจอนุญาต

๒. การลาศึกษา

เมื่อสอบคัดเลือกได้ให้นำหลักฐานผลการสอบคัดเลือกจากสถาบันการศึกษา เสนอต่อผู้มีอำนาจอนุญาต

๓. เจ้าหน้าที่ตรวจสอบคุณสมบัติ ตามหลักเกณฑ์ ดังนี้

๓.๑ มีอายุไม่เกิน ๕๕ ปีบริบูรณ์ นับถึงวันที่ ๑๕ มิถุนายน ของปีที่เข้าศึกษา กรณีอายุเกินให้อยู่ในดุลยพินิจของผู้มีอำนาจอนุญาตพิจารณาอนุญาตเป็นกรณีพิเศษเฉพาะราย

๓.๒ ต้องมีเวลารับราชการติดต่อกันไม่น้อยกว่า ๑๒ เดือนเต็ม

๔. หลักเกณฑ์ ในการพิจารณาอนุญาตให้ไปศึกษาต่อ

๔.๑ เป็นผู้ที่ผู้บริหารสถานศึกษาหรือ ผู้อำนวยการ สำนักงานที่ปฏิบัติงานอยู่แล้วแต่กรณี รับรองว่าหากให้ไปศึกษาต่อแล้ว จะไม่เกิดความเสียหายต่อราชการหรือ การศึกษาของนักเรียนในสถานศึกษา

๔.๒ เป็นผู้เอาใจใส่ต่อการปฏิบัติราชการเป็นอย่างดี และให้ออกเดินทางจากสถานศึกษาหรือสำนักงานที่ตนปฏิบัติงานอยู่ก่อนเวลาเลิกปฏิบัติราชการได้ไม่เกินวันละ ๑ ชั่วโมง ๓๐ นาที

๔.๓ จำนวนข้าราชการที่จะได้รับอนุญาตให้ไปศึกษาต่อ ภาคนอกเวลา รวมกันทั้งสิ้นต้องไม่เกินร้อยละ ๒๐ ของจำนวนข้าราชการทั้งหมดในสถานศึกษา หรือหน่วยงานนั้นๆ กรณีข้าราชการต่ำกว่า ๑๐ คน ให้อยู่ในดุลยพินิจของผู้มีอำนาจอนุญาต

๕. การจัดทำสัญญาลาศึกษา และสัญญาค้ำประกัน

ให้จัดทำสัญญาอนุญาตให้ข้าราชการไปศึกษาต่อภายในประเทศภาคนอกเวลาโดยใช้เวลาราชการบางส่วน ตามแบบที่กำหนด

๖. การจัดทำคำสั่งให้ไปศึกษาต่อ

การดำเนินการของผู้มีอำนาจอนุญาต (ผู้บริหารสถานศึกษา/สพท./สพฐ.) จัดทำคำสั่งให้ไปศึกษาต่อ

๗. การกลับเข้าปฏิบัติราชการตามเดิม

๗.๑ ยื่นคำร้องขอกลับเข้าปฏิบัติราชการต่อผู้มีอำนาจอนุญาต และ

๗.๒ เมื่อศึกษาครบตามหลักสูตร หรือตามที่ได้รับอนุญาตให้ไปศึกษา ต้องรายงานตัวต่อผู้มีอำนาจอนุญาตทราบทันที

๗.๓ จัดทำคำสั่งให้กลับเข้าปฏิบัติราชการ

๘. การจัดทำรายงาน ให้สถานศึกษาและ สพท. รายงานจำนวนผู้ลาศึกษา/ และกลับเข้าปฏิบัติราชการให้ สพฐ.ทราบ โดยปฏิบัติเช่นเดียวกับการลาศึกษาภาคปกติ

การศึกษาต่อภายในประเทศ ภาคนอกเวลา โดยไม่ใช้เวลาราชการไปศึกษา

การศึกษาต่อภายในประเทศ ภาคนอกเวลา โดยไม่ใช้เวลาราชการไปศึกษา ให้รายงานเป็น ลายลักษณ์อักษรให้ผู้บริหารสถานศึกษา หรือหัวหน้าหน่วยงานที่ตนปฏิบัติงานอยู่ทราบก่อน จึงจะไปศึกษาต่อ ภาคนอกเวลาได้

การศึกษาต่อภายในประเทศ ภาคฤดูร้อน

การศึกษาต่อภายในประเทศ ภาคฤดูร้อน หมายถึง การศึกษาโดยใช้เวลาราชการตามที่สถาบันการศึกษา หรือหน่วยงานของทางราชการ จัดขึ้นในภาคฤดูร้อน

๑. ขั้นตอนการลาศึกษาต่อภาคฤดูร้อน

๑.๑ ผู้ประสงค์จะศึกษาต่อขออนุญาตสมัครสอบคัดเลือกต่อ ผู้มีอำนาจอนุญาต

๑.๒ เมื่อสอบคัดเลือกได้ ให้นำหลักฐานผลการสอบคัดเลือกเสนอต่อผู้มีอำนาจอนุญาต

๒. เกณฑ์การพิจารณา

๒.๑ วิชาที่จะไปศึกษาต้องเป็นประโยชน์ต่อการปฏิบัติงาน

๒.๒ ผู้บังคับบัญชาชั้นต้นรับรองว่าจะ ไม่เกิดความเสียหายแก่ราชการ

๒.๓ อนุญาตให้ไปศึกษาต่อได้ไม่เกินร้อยละ ๒๐ ของจำนวนข้าราชการทั้งหมดในสำนักงานนั้นๆ ถ้าต่ำกว่า ๑๐ คน ให้อยู่ในดุลยพินิจของผู้มีอำนาจอนุญาต

๒.๔ การอนุญาตให้พิจารณาอนุญาตเป็นปี ๆ ไป

๓. การจัดทำสัญญา และสัญญาค้ำประกัน

๔. การจัดทำคำสั่ง

การจัดทำคำสั่งให้ข้าราชการลาศึกษาต่อภาคฤดูร้อน

๕. การกลับเข้าปฏิบัติราชการตามเดิม

การจัดทำคำสั่งให้ข้าราชการซึ่งไปศึกษาต่อภาคฤดูร้อน กลับเข้าปฏิบัติ ราชการตามเดิม

๖. การรายงานจำนวนผู้ลาศึกษา

การจัดทำรายงาน จำนวนผู้ลาศึกษา/ การกลับเข้าปฏิบัติราชการให้ สพฐ.ทราบ โดยปฏิบัติ เช่นเดียวกับการลาศึกษา ภาคปกติ

การฝึกอบรมภายในประเทศ

การฝึกอบรม หมายถึง การเพิ่มพูนความรู้ ความชำนาญ หรือประสบการณ์ด้วยการเรียน การอบรมสัมมนา หรือการฝึกงาน

๑. หลักเกณฑ์การพิจารณาอนุญาต

๑.๑ วิชาที่จะไปฝึกอบรมต้องเป็นประโยชน์ต่อ การปฏิบัติงาน

๑.๒ เป็นผู้ที่ผู้บังคับบัญชาชั้นต้นรับรองว่า หากให้ไปเข้ารับการฝึกอบรมแล้ว จะไม่เกิดความเสียหายแก่ราชการ

๑.๓ จำนวนข้าราชการที่จะได้รับอนุญาตให้ไป ฝึกอบรมให้อยู่ในดุลยพินิจของผู้บริหารสถานศึกษา หรือหัวหน้าหน่วยงาน

๒. หลักสูตรฝึกอบรม ที่จัดโดยส่วนราชการหรือ หน่วยงานอื่น ที่มีระยะเวลาเกินกว่า ๖ เดือนหรือ ทางราชการจะต้องจ่ายเงินเพื่อเป็นค่าใช้จ่ายใน การฝึกอบรมเกินกว่า ๕,๐๐๐ บาท ต้องจัดทำสัญญา ข้าราชการไปฝึกอบรม

๓. การจัดทำสัญญา และสัญญาค่าประกัน

ในกรณีที่ผู้ลาไปฝึกอบรมย้ายต่างเขตพื้นที่ ให้เก็บสัญญาไว้ที่ สพท.เดิม แต่ในหนังสือส่งตัวให้ แจ้งข้อมูลการลาไปฝึกอบรมของบุคคลดังกล่าวให้หน่วยงานใหม่ทราบด้วย

๔. จัดทำคำสั่งให้ข้าราชการไปฝึกอบรมภายในประเทศ และกลับเข้าปฏิบัติราชการ

๕. การจัดการรายงาน จำนวนผู้ไปฝึกอบรมให้ สพล.ทราบ

การปฏิบัติการวิจัย ภายในประเทศ

ผู้มีอำนาจอนุญาต/ดำเนินการ

๑) ผอ.สปท. มีอำนาจอนุญาต

-ข้าราชการในสถานศึกษา

-ข้าราชการที่ปฏิบัติงาน

แนวปฏิบัติในการขออนุญาตไปปฏิบัติการวิจัย

๑. เป็นข้าราชการในสังกัด สพล.

๒. มีอายุราชการไม่น้อยกว่า ๑ ปี

๓. ได้รับทุนการวิจัยจากหน่วยงาน สถาบันของ ทางราชการ โดยไม่มีเงื่อนไขผูกพันกับ สพล.

๔. หัวข้อ/โครงการงานวิจัยต้องเกี่ยวข้องกับและมีประโยชน์ต่อวงการการศึกษา โดยได้รับความ

เห็นชอบจากผู้บริหารสถานศึกษา สปท. และ สพล.

๕. ระยะเวลาการขอลาไปปฏิบัติการวิจัย ไม่เกิน ๑ ปี หากมีความจำเป็นให้อยู่ในดุลยพินิจของผู้ มีอำนาจอนุญาต

๖. การจัดทำสัญญา และสัญญาค่าประกัน

๗. จัดทำคำสั่งให้ไปปฏิบัติการวิจัย และกลับ เข้าปฏิบัติราชการ

๘. การจัดทำรายงานจำนวนผู้ไปปฏิบัติการวิจัยให้ สพล.ทราบ

การรายงานจำนวนข้าราชการลาศึกษาต่อ ฝึกอบรม หรือปฏิบัติการวิจัย ภายในประเทศ เมื่อสถานศึกษา และสำนักงานเขตพื้นที่การศึกษาได้อนุญาตให้ข้าราชการลาศึกษาต่อ ฝึกอบรม หรือ ปฏิบัติการวิจัย ภายในประเทศ ในแต่ละภาคการศึกษาแล้ว ให้รายงานโดยส่งคำสั่งพร้อมทั้งหลักฐาน ต่างๆ ตามที่กำหนดปฏิบัติงานนี้ ส่งให้สำนักงานคณะกรรมการการศึกษาขั้นพื้นฐาน ดังนี้

๑. สถานศึกษาจัดทำบัญชีรายชื่อผู้ที่ได้รับอนุญาตให้ลาศึกษาต่อ (ตามแบบที่ ๑๑) หรือผู้ไป ฝึกอบรม และปฏิบัติการวิจัย (ตามแบบที่ ๑๓) เสนอให้สำนักงานเขตพื้นที่การศึกษาทราบ และ สำนักงานเขตพื้นที่การศึกษารวบรวมพร้อมเอกสารประกอบตามที่กำหนดในการปฏิบัติงานการลา ศึกษาต่อฯ รายงานให้สำนักงาน คณะกรรมการการศึกษาขั้นพื้นฐานทราบในแต่ละภาคการศึกษา

๒. สำนักงานเขตพื้นที่การศึกษาจัดทำบัญชีรายชื่อข้าราชการสังกัดสำนักงานเขตพื้นที่การศึกษา และผู้บริหารสถานศึกษา ที่ได้รับอนุญาตให้ลาศึกษาต่อ (ตามแบบที่ ๑๒) หรือผู้ไปฝึกอบรม และปฏิบัติการวิจัย (ตามแบบที่ ๑๓) พร้อมทั้งเอกสารประกอบตามที่กำหนดในการปฏิบัติงานการลาศึกษาต่อฯ รายงานให้ สำนักงานคณะกรรมการการศึกษาขั้นพื้นฐานในแต่ละภาคการศึกษา

งานทะเบียนประวัติบุคลากร

บทบาทและหน้าที่

- ๑.วางแผนในการจัดทำสำมะโนนักเรียน/ จัดทำทะเบียนประวัติบุคลากรในโรงเรียน
๒. สำมะโนนักเรียนในเขตพื้นที่บริการ หมู่ ๙ , ๑๕ และ หมู่ ๑๖ ซึ่งเป็นเขตบริการของโรงเรียน
 ๓. จัดทำเอกสารการรับสมัครนักเรียนชั้นอนุบาล ๒ และประถมศึกษาปีที่ ๑
 ๔. เปิดรับสมัครนักเรียนชั้นอนุบาล ๒ และประถมศึกษาปีที่ ๑
 ๕. จัดทำแฟ้มนักเรียนชั้นอนุบาล ๒ และประถมศึกษาปีที่ ๑
 ๖. สรุปการจัดทำสำมะโนนักเรียนรายงานหน่วยงานต้นสังกัด
 ๗. จัดทำและเก็บรักษาทะเบียนประวัติข้าราชการครูและบุคลากรทางการศึกษาและลูกจ้าง ตามแนวทางการปฏิบัติดังนี้
 - ๑) โรงเรียนจัดทำทะเบียนประวัติข้าราชการครูและบุคลากรทางการศึกษา จำนวน ๒ ฉบับ สถานศึกษาเก็บไว้ ๑ ฉบับ ส่งไปเก็บรักษาไว้ที่สำนักงานเขตพื้นที่การศึกษา ๑ ฉบับ
 - ๒) เปลี่ยนแปลงและบันทึกข้อมูลลงในทะเบียนประวัติ จัดทำแฟ้มประวัติบุคลากรให้เป็นปัจจุบัน เช่น แฟ้มประวัติข้าราชการ ทะเบียนประวัติบุคลากร กพ.๗ ก.ค.ศ.๑๖ จัดทำแฟ้ม คำสั่งเงินเดือนของข้าราชการครูและบุคลากรในโรงเรียน
 - (๓) เปลี่ยนแปลง บันทึกข้อมูล ลงในทะเบียนประวัติ
 ๔. การแก้ไขวันเดือนปีเกิด ชื่อ ชื่อสกุล วุฒิการศึกษา ของข้าราชการครูและบุคลากรทางการศึกษา และลูกจ้าง ตามแนวทางการปฏิบัติ
 - ๑) ข้าราชการครูและบุคลากรทางการศึกษา และลูกจ้าง ประสงค์จะขอแก้ไข วัน เดือน ปีเกิด ชื่อ ชื่อสกุล วุฒิการศึกษา ยื่นคำขอตามแบบที่กำหนด โดยแนบเอกสารต่อผู้บังคับบัญชาเบื้องต้นประกอบด้วย สุตินิพนธ์ ทะเบียนราษฎร หลักฐานทางการศึกษา
 - ๒) ตรวจสอบความถูกต้อง
 - ๓) นำเสนอไปยังสำนักงานเขตพื้นที่การศึกษาเพื่อขออนุมัติ
 - ๔) ดำเนินการแก้ไขในทะเบียนประวัติ

- ๕) แจ้างหน่วยงานที่เกี่ยวข้อง
๙. ปฏิบัติงานอื่นๆ ที่ได้รับมอบหมาย

งานเครื่องราชอิสริยาภรณ์

บทบาทและหน้าที่

๑. ตรวจสอบผู้มีคุณสมบัติครบ สมควรได้รับการเสนอขอพระราชทานเครื่องราชอิสริยาภรณ์
๒. แจ้างให้ข้าราชการครูและบุคลากรทางการศึกษา ดำเนินการในการเสนอขอพระราชทานเครื่องราชอิสริยาภรณ์และเหรียญจักรพรรดิมาลา ตามหลักเกณฑ์และวิธีการที่กฎหมายกำหนด
๓. ดำเนินการในการเสนอขอพระราชทานเครื่องราชอิสริยาภรณ์และเหรียญจักรพรรดิมาลาแก่ข้าราชการครูและบุคลากรทางการศึกษาในสังกัดตามหลักเกณฑ์และวิธีการที่กฎหมายกำหนด
๔. จัดทะเบียนผู้ได้รับเครื่องราชอิสริยาภรณ์และเหรียญจักรพรรดิมาลา เครื่องราชอิสริยาภรณ์ดิเรกคุณาภรณ์และผู้คืนเครื่องราชอิสริยาภรณ์
๕. จัดทำแฟ้มข้อมูลการได้รับพระราชทานเครื่องราชอิสริยาภรณ์ของคณะครูและบุคลากรในโรงเรียน
๖. สำรองและจัดทำเรื่องขอเครื่องราชอิสริยาภรณ์แก่ครูปีละครั้ง
๗. ปฏิบัติงานอื่นๆ ที่ได้รับมอบหมาย

งานส่งเสริมและพัฒนาบุคลากร

บทบาทและหน้าที่

๑. จัดทำแผนงาน/โครงการ/แผนปฏิบัติการประจำปี
๒. สำรองความต้องการในการพัฒนาครูและบุคลากรในโรงเรียน
๓. ครูและบุคลากรจัดทำแผนพัฒนาตนเองของครู (ID PLAN) และบุคลากรในโรงเรียน
๔. ส่งเสริมและสนับสนุนให้ครูและบุคลากรได้รับการพัฒนา
๕. จัดทำแฟ้มบุคลากรในโรงเรียน
๖. การพัฒนาก่อนมอบหมายการปฏิบัติหน้าที่
 - ๑) ผู้อำนวยการสถานศึกษาดำเนินการปฐมนิเทศ แก่ผู้ที่ได้รับการสรรหา และบรรจุแต่งตั้งเป็นข้าราชการครูและบุคลากรทางการศึกษาในสถานศึกษา
 - ๒) แจ้างภาระงานมาตรฐานคุณภาพงาน มาตรฐานวิชาชีพ จรรยาบรรณวิชาชีพ เกณฑ์การประเมินผลงาน ฯลฯ แก่ข้าราชการครูและบุคลากรทางการศึกษาในสถานศึกษา ก่อนมีการมอบหมายหน้าที่ให้ปฏิบัติงาน
 - ๓) ดำเนินการติดตาม ประเมินผลและจัดให้มีการพัฒนาตามความเหมาะสมและต่อเนื่อง
 - ๔) ติดตาม ประเมินผล สรุปรายงานผลการปฏิบัติงานเสนอผู้อำนวยการ

๕) ปฏิบัติงานอื่นๆ ที่ได้รับมอบหมาย

๓. การพัฒนาระหว่างปฏิบัติหน้าที่ราชการ (ม.๓๗) แนวทางการปฏิบัติ

(๑) ศึกษา วิเคราะห์ ความต้องการจำเป็นในการพัฒนาตนเองของข้าราชการครูและบุคลากรทางการศึกษาและสถานศึกษา

(๒) กำหนดหลักสูตรการพัฒนาให้สอดคล้องกับความต้องการจำเป็นในการพัฒนาตนเองของข้าราชการครูและบุคลากรทางการศึกษาและสถานศึกษา

(๓) ดำเนินการพัฒนาตามหลักสูตร

(๔) ติดตาม ประเมินการพัฒนา

(๕) รายงานผลการดำเนินงานไปยังสำนักงานเขตพื้นที่การศึกษา

๔. การพัฒนาก่อนเลื่อนตำแหน่ง (ม. ๔๐) แนวทางการปฏิบัติ

(๑) ศึกษา วิเคราะห์ คุณลักษณะเฉพาะสำหรับตำแหน่ง ลักษณะงานตามตำแหน่งที่ได้รับการปรับปรุงกำหนดตำแหน่งของข้าราชการครูและบุคลากรทางการศึกษาในสถานศึกษา

(๒) ดำเนินการอบรมเพื่อเพิ่มพูนความรู้ ทักษะ เจตคติที่ดี คุณธรรม จริยธรรม และจรรยาบรรณวิชาชีพที่เหมาะสม

(๓) ติดตาม ประเมินการพัฒนา

๕. การพัฒนากรณีไม่ผ่านการประเมินวิทยฐานะ (ม.๕๕) แนวทางการปฏิบัติ

(๑) ดำเนินการตามหลักเกณฑ์และวิธีการที่ ก.ค.ศ. กำหนด

(๒) รายงานผลการดำเนินงานไปยังสำนักงานเขตพื้นที่

๑๐. ส่งเสริม สนับสนุนให้ข้าราชการครูและบุคลากรทางการศึกษามีวิทยฐานะตามที่ ก.ค.ศ. กำหนด

๑๑. ส่งเสริมให้ข้าราชการครูและบุคลากรทางการศึกษาเข้าร่วมประชุม อบรมสัมมนา ทั้งในและนอกสถานศึกษา

๑๒. จัดทำทะเบียนการไปราชการของข้าราชการครูและบุคลากรทางการศึกษา

๑๓. จัดทำแบบบันทึกการขออนุญาตไปราชการและการรายงานการไปราชการ

๑๔. จัดทำคำสั่งการไปราชการ

๑๕. ปฏิบัติงานอื่นๆ ที่ได้รับมอบหมาย

ภาคผนวก

แบบประเมินผลการปฏิบัติงานของข้าราชการครูและบุคลากรทางการศึกษา

สายงานการสอน

ครั้งที่ ๑ (๑ ตุลาคม - ๓๑ มีนาคม)

ครั้งที่ ๒ (๑ เมษายน..... - ๓๐ กันยายน)

ชื่อผู้รับการประเมิน

.....

ตำแหน่ง วิทยฐานะ..... เงินเดือน

.....บาท

สถานศึกษา.....สังกัด

.....

สอนระดับชั้น.....วิชา

.....

ชั่วโมงการสอน.....ชั่วโมงต่อสัปดาห์

จำนวนวันลาในรอบการประเมิน.....วัน ประกอบด้วย

(๑) ลาป่วย วัน (๒) ลากิจ วัน

ชื่อผู้ประเมิน

.....

ตำแหน่ง

.....

..

ตอนที่ ๑ การประเมินประสิทธิภาพและประสิทธิผลการปฏิบัติงาน (๗๐ คะแนน)

ที่	รายการประเมิน	คะแนน	ผลการประเมิน ตนเอง	ผลการประเมิน ของ ผู้บังคับบัญชา
๑	ด้านการจัดการเรียนการสอน	๔๕		
	๑.๑ การสร้างหรือพัฒนาหลักสูตร	๕		
	๑.๒ การจัดการเรียนรู้	๒๕		
	๑.๒.๑ การออกแบบหน่วยการเรียนรู้	(๕)		
	๑.๒.๒ การจัดทำแผนการจัดการเรียนรู้/แผนการจัดการศึกษา	(๕)		
	เฉพาะบุคคล/แผนการสอนรายบุคคล/แผนการจัดประสบการณ์			
	๑.๒.๓ กลยุทธ์ในการจัดการเรียนรู้	(๕)		
	๑.๒.๔ คุณภาพผู้เรียน	๑๐		
	๑.๒.๔.๑ ผลสัมฤทธิ์ทางวิชาการของผู้เรียน	(๕)		
	๑.๒.๔.๒ คุณลักษณะที่พึงประสงค์ของผู้เรียน	(๕)		
	๑.๓ การสร้างและพัฒนาสื่อ นวัตกรรม เทคโนโลยีทางการศึกษา			

และแหล่งเรียนรู้	๕		
๑.๔ การวัดและประเมินผลการเรียนรู้	๕		
๑.๕ ศึกษา วิเคราะห์ สังเคราะห์ และหรือวิจัย เพื่อแก้ปัญหาหรือพัฒนาการเรียนรู้ที่ส่งผลต่อคุณภาพผู้เรียน	๕		

ที่	รายการประเมิน	คะแนน	ผลการประเมิน ตนเอง	ผลการประเมิน ของ ผู้บังคับบัญชา
๒	ด้านการบริหารจัดการชั้นเรียน ๒.๑ การบริหารจัดการชั้นเรียน และการจัดทำข้อมูลสารสนเทศ ๒.๒ การจัดระบบดูแลช่วยเหลือผู้เรียน	๑๐ (๕) (๕)		
๓	ด้านการพัฒนาตนเองและพัฒนาวิชาชีพ ๓.๑ การพัฒนาตนเอง ๓.๒ การพัฒนาวิชาชีพ	๑๐ (๕) (๕)		
๔	งานอื่นๆ ที่ได้รับมอบหมาย	๕		
	รวมคะแนน	๓๐		

**ตอนที่ ๒ การประเมินการปฏิบัติตนในการรักษาวินัย คุณธรรม จริยธรรม และจรรยาบรรณ
วิชาชีพ**

(๓๐ คะแนน)

ที่	รายการประเมิน	คะแนน	ผลการประเมิน ตนเอง	ผลการประเมิน ของ ผู้บังคับบัญชา
๑	มีความซื่อสัตย์ สุจริต รักษาประโยชน์ส่วนรวม ไม่อวดดีหรือยินยอมให้ผู้อื่น	๕		
	ใช้อำนาจและหน้าที่ของตน เพื่อแสวงหาประโยชน์			
๒	การปฏิบัติตามระเบียบ กฎหมาย นโยบาย และคำสั่งของ ผู้บังคับบัญชา	๕		
๓	มีความวิริยะ อุตสาหะ ตรงต่อเวลา และอุทิศเวลาให้แก่ทางราชการ	๕		

๔	การมีจิตสำนึกที่ดี มุ่งบริหารต่อกลุ่มเป้าหมายผู้รับบริการ โดยไม่เลือกปฏิบัติ	๕		
๕	การรักษาคุณภาพตามมาตรฐานวิชาชีพและจรรยาบรรณวิชาชีพ	๕		
๖	การรักษาภาพลักษณ์และความสามัคคีในองค์กร ชุมชน และสังคม	๕		
คะแนนรวม		๓๐		

ตอนที่ ๓ การสรุปผลการประเมิน

องค์ประกอบการประเมิน	คะแนนเต็ม	คะแนนที่ได้
ตอนที่ ๑ การประเมินประสิทธิภาพและประสิทธิผลการปฏิบัติงาน	๗๐	
ตอนที่ ๒ การประเมินการปฏิบัติตนในการรักษาวินัย คุณธรรม จริยธรรมและจรรยาบรรณวิชาชีพ	๓๐	
คะแนนรวม	๑๐๐	
คิดเป็นร้อยละ	๑๐๐	

ตอนที่ ๔ ผลการประเมิน

๔.๑ ผลการประเมินตนเอง

ข้าพเจ้าขอรับรองว่าได้ประเมินตนเองตรงตามเอกสารหลักฐานที่มีอยู่จริง

(ลงชื่อ).....ผู้รับการประเมิน

(.....)

ตำแหน่ง.....

วันที่

.....

๔.๒ ผลการประเมิน และความเห็นของผู้บังคับบัญชา

๔.๒.๑ ผลการประเมิน มี ๕ ระดับ ดังนี้

- ดีเด่น (ร้อยละ ๙๐.๐๐ ขึ้นไป)
 ดีมาก (ร้อยละ ๘๐.๐๐-๘๙.๙๙)
 ดี (ร้อยละ ๗๐.๐๐-๗๙.๙๙)
 พอใช้ (ร้อยละ ๖๐.๐๐-๖๙.๙๙)
 ปรับปรุง (ร้อยละ ๕๙.๙๙ ลงมา)

๔.๒.๒ ความเห็นของผู้บังคับบัญชา

.....

.....

(ลงชื่อ).....

ผู้รับการประเมิน

(.....)

ตำแหน่ง.....

วันที่

(ลงชื่อ).....ผู้รับการประเมิน

(.....)

ตำแหน่ง.....

วันที่

ตอนที่ ๕ การรับทราบผลการประเมิน

ผู้รับการประเมิน

 ได้รับทราบผลการประเมินและความเห็นของผู้บังคับบัญชาแล้ว

ลงชื่อ :

(.....)

ตำแหน่ง :

วันที่ :

ผู้ประเมิน

 ได้แจ้งผลการประเมินและผู้รับการประเมินได้ลงนามรับทราบแล้ว ได้แจ้งผลการประเมินเมื่อวันที่..... แล้ว

ลงชื่อ :

(.....)

ตำแหน่ง :

วันที่ :

ลงชื่อ : พยาน

(.....)

ตำแหน่ง :

วันที่ :

สำหรับการนำผลการประเมินผลการปฏิบัติงานไปเลื่อนขั้นเงินเดือน ให้ผู้บังคับบัญชาแต่งตั้งคณะกรรมการไม่น้อยกว่า ๓ คน ทำหน้าที่พิจารณา รายงานผลการพิจารณา และเสนอความเห็นต่อผู้บังคับบัญชาตามลำดับ

คณะกรรมการ

 เห็นด้วยกับผลการประเมินข้างต้น มีความเห็นต่างจากการประเมินข้างต้น

ลงชื่อ :ประธานกรรมการ (.....)	
วันที่ :	
ลงชื่อ : กรรมการ (.....)	ลงชื่อ :กรรมการ (.....)
วันที่ :	วันที่ :

<p>ผู้บังคับบัญชา</p> <p><input type="checkbox"/> เห็นด้วยกับผลการประเมินข้างต้น</p> <p><input type="checkbox"/> มีความเห็นต่างจากการประเมินข้างต้น ดังนี้</p> <p>ลงชื่อ :</p> <p>(.....)</p> <p>วันที่ :</p>
<p>ผู้บังคับบัญชาเหนือขึ้นไป</p> <p><input type="checkbox"/> เห็นด้วยกับผลการประเมินข้างต้น</p> <p><input type="checkbox"/> มีความเห็นต่างจากการประเมินข้างต้น ดังนี้</p> <p>ลงชื่อ :</p> <p>(.....)</p> <p>วันที่ :</p>

บัญชีลงเวลาปฏิบัติราชการของข้าราชการครูและบุคลากรทางการศึกษา โรงเรียนบ้านหนองลุมพุก สพป.ชย.๓

ประจำวันที่.....ที่.....เดือน.....พ.ศ.....

ที่	ชื่อ - ชื่อสกุล	ลายมือชื่อ	เวลามา	ลายมือชื่อ	เวลากลับ	หมายเหตุ
๑						
๒						
๓						
๔						
๕						
๖						
๗						

บุคลากรทั้งหมด.....คน

มาช่วยราชการ.....คน

ไปช่วยราชการ.....คน

ลาศึกษาต่อ.....คน

ลากิจ.....คน

ลาป่วย.....คน

ไม่มา.....คน

มาสาย.....คน

ไปราชการ.....คน

มาปฏิบัติราชการ.....คน

รายชื่อผู้ไปราชการ	รายชื่อผู้ไม่มาปฏิบัติราชการ
๑.....	๑.....
๒.....	๒.....
๓.....	๓.....
๔.....	๔.....
๕.....	๕.....

ลงชื่อ.....

หัวหน้ากลุ่มบริหารงานบุคคล

ลงชื่อ.....

ผู้อำนวยการโรงเรียนปานหนองลูมพุก

บัญชีลงเวลาปฏิบัติราชการ นักการภารโรง โรงเรียนปานหนองลูมพุก สพป.ชย.๓

ประจำวัน.....ที่.....เดือน.....พ.ศ.....

ที่	ชื่อ - ชื่อสกุล	ลงนาม	เวลามา	ลงนาม	เวลากลับ	หมายเหตุ
๑						

นักการภารโรงทั้งหมด

.....คน

มีช่วยราชการ

.....คน

ลา กิจ

.....

คน

ไม่มา.....คน

ลาป่วย

มาสาย.....คน

.....

ไปราชการ.....คน

คน

มาปฏิบัติหน้าที่.....คน

บัญชีลงเวลาปฏิบัติราชการ เจ้าหน้าที่ธุรการ โรงเรียนปานหนองลูมพุก สพป.ชย.๓

ประจำวัน.....ที่.....เดือน.....พ.ศ.....

ที่	ชื่อ - ชื่อสกุล	ลงนาม	เวลามา	ลงนาม	เวลากลับ	หมายเหตุ
๑						

เจ้าหน้าที่ธุรการทั้งหมด.....คน

ไม่มา.....คน

มีช่วยราชการ.....คน

มาสาย.....คน

ลา กิจ.....คน

ไปราชการ.....คน

ลาป่วย.....คน

มาปฏิบัติหน้าที่.....คน

รายชื่อผู้ไปราชการ	รายชื่อผู้ไม่มาปฏิบัติหน้าที่
๑.....	๑.....
๒.....	๒.....

ลงชื่อ.....

หัวหน้ากลุ่มบริหารงานบุคคล

ลงชื่อ.....

ผู้อำนวยการโรงเรียนบ้านหนองลุมพุก

แบบขออนุญาตออกนอกบริเวณโรงเรียนในวันทำการปกติ

เขียนที่ โรงเรียนบ้านหนองลุมพุก

วันที่..... เดือน..... พ.ศ.

เรื่อง ขออนุญาตออกนอกบริเวณโรงเรียนในวันทำการปกติ

เรียน ผู้อำนวยการโรงเรียนบ้านหนองลุมพุก

ข้าพเจ้า.....ตำแหน่ง.....อันดับ.....

โรงเรียนบ้านหนองลุมพุก มีความจำเป็นต้องออกนอกบริเวณโรงเรียนเนื่องจาก.....

จึงขออนุญาตออกนอกบริเวณโรงเรียนในวันทำการปกติ ในวันที่.....เดือน.....พ.ศ.....

ตั้งแต่เวลา.....น. ถึง เวลา.....น. ทั้งนี้ในช่วงเวลาดังกล่าว ข้าพเจ้า () มี () ไม่มี
งานที่รับผิดชอบ ถ้ามี งานที่ข้าพเจ้าต้องปฏิบัติคือ

และได้มอบหมายให้.....เป็นผู้ปฏิบัติหน้าที่แทน

จึงเรียนมาเพื่อโปรดทราบ

ขอแสดงความนับถือ

ลงชื่อ

(.....)

ข้าพเจ้าได้รับทราบการมอบหมายงานดังกล่าวข้างต้นเรียบร้อยแล้ว

ลงชื่อ.....ผู้รับมอบงาน

(.....)

ความเห็นของหัวหน้ากลุ่มบริหารงานวิชาการ

.....

	 สถานที่..... ในวันที่.....เดือน.....พ.ศ..... ถึงวันที่.....เดือน.....พ.ศ..... โดยพาทนะ..... จึ่งเรียนมาเพื่อทราบ ลงชื่อ...../...../.....		
--	--	---	--	--

ใบลาป่วย ลาคลอดบุตร ลากิจส่วนตัว

เขียนที่.....โรงเรียนบ้านหนองลุมพุก

วันที่.....เดือน.....พ.ศ.....

เรื่อง ขอลาป่วย/ลากิจ/ลาคลอดบุตร

เรียน ผู้อำนวยการโรงเรียนบ้านหนองลุมพุก

ข้าพเจ้า.....ตำแหน่ง.....ระดับ.....

สังกัด.....สำนักงานเขตพื้นที่การศึกษาประถมศึกษาชัยภูมิ เขต ๓.....

สำนักงานคณะกรรมการการศึกษาขั้นพื้นฐาน กระทรวงศึกษาธิการ.....

() ป่วย

ขอลา () กิจส่วนตัว เนื่องจาก.....

() คลอดบุตร

ตั้งแต่วันที่.....ถึงวันที่.....มีกำหนด.....วัน

ข้าพเจ้าได้ลา () ป่วย () กิจส่วนตัว () คลอดบุตร ครั้งสุดท้ายตั้งแต่วันที่

.....ถึงวันที่.....มีกำหนด.....วัน ในระหว่างลาจะติดต่อข้าพเจ้าได้ที่.....

สถิติการลาในปีงบประมาณนี้

ขอแสดงความนับถือ

ประเภทลา	ลามาแล้ว	ลาครั้งนี้	รวมเป็น
ป่วย			
กิจส่วนตัว			
คลอดบุตร			

(ลงชื่อ).....
(.....)

ความเห็นของผู้บังคับบัญชา

.....

(ลงชื่อ).....ผู้ตรวจสอบ

(ลงชื่อ).....

(ตำแหน่ง).....

(ตำแหน่ง) หัวหน้ากลุ่มบริหารงานบุคคล

โรงเรียนบ้านหนองลูมพุก

วันที่...../...../.....

วันที่...../...../.....

คำสั่ง

() อนุญาต () ไม่อนุญาต

.....

(ลงชื่อ).....

(ตำแหน่ง) ผู้อำนวยการสถานศึกษาโรงเรียนบ้านหนองลูมพุก

วันที่...../...../.....

PA ๑/ส

แบบขอตกลงในการพัฒนางาน (PA)

สำหรับข้าราชการครูและบุคลากรทางการศึกษา ตำแหน่งครู (ยังไม่มีวิทยฐานะ)

(ทุกสังกัด)

ประจำปีงบประมาณ พ.ศ.

ระหว่างวันที่.....เดือน.....พ.ศ.ถึงวันที่.....เดือน.....

ผู้จัดทำขอตกลง

ชื่อ.....นามสกุล.....ตำแหน่งครู

สถานศึกษา.....สังกัด.....

รับเงินเดือนในอันดับ คศ. อัตราเงินเดือนบาท

ประเภทห้องเรียนที่จัดการเรียนรู้ (สามารถระบุได้มากกว่า ๑ ประเภทห้องเรียน ตามสภาพการจัด

การเรียนรู้จริง)

- ห้องเรียนวิชาสามัญหรือวิชาพื้นฐาน
- ห้องเรียนปฐมวัย
- ห้องเรียนการศึกษาพิเศษ
- ห้องเรียนสายวิชาชีพ
- ห้องเรียนการศึกษานอกระบบ / ตามอัธยาศัย

ข้าพเจ้าขอแสดงเจตจำนงในการจัดทำขอตกลงในการพัฒนางานตำแหน่งครู(ยังไม่มีวิทยฐานะ) ซึ่งเป็นตำแหน่ง ที่ดำรงอยู่ในปัจจุบันกับผู้อำนวยการสถานศึกษา ไว้ดังต่อไปนี้

ส่วนที่ ๑ ข้อตกลงในการพัฒนางานตามมาตรฐานตำแหน่ง

๑. ภาระงาน จะมีภาระงานเป็นไปตามที่ก.ค.ศ. กำหนด

๑.๑ ชั่วโมงสอนตามตารางสอน รวมจำนวน.....ชั่วโมง/สัปดาห์ดังนี้

กลุ่มสาระการเรียนรู้/รายวิชา.....จำนวน..... ชั่วโมง/สัปดาห์

กลุ่มสาระการเรียนรู้/รายวิชา.....จำนวน..... ชั่วโมง/สัปดาห์

กลุ่มสาระการเรียนรู้/รายวิชา.....จำนวนชั่วโมง/สัปดาห์

ฯลฯ

๑.๒ งานส่งเสริมและสนับสนุนการจัดการเรียนรู้ จำนวน.....ชั่วโมง/สัปดาห์

๑.๓ งานพัฒนาคุณภาพการจัดการศึกษาของสถานศึกษา จำนวน.....ชั่วโมง/สัปดาห์

๑.๔ งานตอบสนองนโยบายและจุดเน้น จำนวน.....ชั่วโมง/สัปดาห์

๒. งานที่จะปฏิบัติตามมาตรฐานตำแหน่งครู ให้ระบุรายละเอียดของงานที่จะปฏิบัติในแต่ละด้านว่าจะดำเนินการอย่างไร โดยอาจจะระบุระยะเวลาที่ใช้ในการดำเนินการด้วยก็ได้)

ลักษณะงานที่ปฏิบัติ ตามมาตรฐานตำแหน่ง	งาน (Tasks) ที่จะดำเนินการพัฒนา ตามข้อตกลงใน ๑ รอบ การประเมิน (ไปรตระบุ)	ผลลัพธ์ (Outcomes) ของงานตามข้อตกลง ที่คาดหวังให้เกิดขึ้น กับผู้เรียน (ไปรตระบุ)	ตัวชี้วัด (Indicators) ที่จะเกิดขึ้นกับผู้เรียน ที่แสดงให้เห็นถึงการ เปลี่ยนแปลงไปในทาง ที่ดีขึ้นหรือมีการ พัฒนา มากขึ้นหรือ ผลสัมฤทธิ์ สูงขึ้น(ไปรตระบุ)
<p>๑. ด้านการจัดการเรียนรู้</p> <p>ลักษณะงานที่เสนอให้ครอบคลุมถึง</p> <p>การสร้างและหรือพัฒนาหลักสูตร</p> <p>การออกแบบการจัดการเรียนรู้</p> <p>การจัดกิจกรรมการเรียนรู้</p> <p>การสร้างและหรือพัฒนาสื่อ นวัตกรรม</p> <p>เทคโนโลยี และแหล่งเรียนรู้</p> <p>การวัดและประเมินผลการจัดการเรียนรู้</p> <p>การศึกษา วิเคราะห์ สังเคราะห์</p>			

<p>ลักษณะงานที่ปฏิบัติ ตามมาตรฐานตำแหน่ง</p>	<p>งาน (Tasks) ที่จะดำเนินการพัฒนา ตามข้อตกลงใน ๑ รอบ การประเมิน (ไปรตระบุ)</p>	<p>ผลลัพธ์ (Outcomes) ของงานตามข้อตกลง ที่คาดหวังให้เกิดขึ้น กับผู้เรียน (ไปรตระบุ)</p>	<p>ตัวชี้วัด (Indicators) ที่จะเกิดขึ้นกับผู้เรียน ที่แสดงให้เห็นถึงการ เปลี่ยนแปลงไปในทาง ที่ดีขึ้นหรือมีการ พัฒนา มากขึ้นหรือ ผลสัมฤทธิ์ สูงขึ้น(ไปรตระบุ)</p>
<p>เพื่อแก้ปัญหาหรือพัฒนาการเรียนรู้ การจัดบรรยากาศที่ส่งเสริมและพัฒนา ผู้เรียนและการอบรมและพัฒนา คุณลักษณะที่ดีของผู้เรียน</p>			
<p>๒. ด้านการส่งเสริมและสนับสนุน การจัดการเรียนรู้ ลักษณะงานที่เสนอให้ครอบคลุมถึง การจัดทำข้อมูลสารสนเทศของผู้เรียน และรายวิชาการดำเนินการตามระบบ ดูแลช่วยเหลือผู้เรียน การปฏิบัติงาน วิชาการและงานอื่น ๆ ของสถานศึกษา และการประสานความร่วมมือกับ ผู้ปกครอง ภาครีหรือข่าย และหรือสถาน ประกอบการ</p>			
<p>๓. ด้านการพัฒนาตนเองและวิชาชีพ ลักษณะงานที่เสนอให้ครอบคลุมถึง การพัฒนาตนเองอย่างเป็นระบบ และต่อเนื่อง การมีส่วนร่วม ในการแลกเปลี่ยนเรียนรู้ทางวิชาชีพ เพื่อพัฒนาการจัดการเรียนรู้ และการนำความรู้ความสามารถ ทักษะที่ได้จากการพัฒนาตนเอง และวิชาชีพมาใช้ในการพัฒนา การจัดการเรียนรู้ การพัฒนาคุณภาพ ผู้เรียน และการพัฒนานวัตกรรม การจัดการเรียนรู้</p>			

หมายเหตุ

๑. รูปแบบการจัดทำข้อตกลงในการพัฒนา ตามแบบ PA ๑ ให้เป็นไปตามบริบท และสภาพการ
จัดการเรียนรู้ของแต่ละสถานศึกษา โดยความเห็นชอบร่วมกันระหว่างผู้อำนวยการสถานศึกษา และ
ข้าราชการครูผู้จัดทำข้อตกลง

๒. งาน (Tasks) ที่เสนอเป็นข้อตกลงในการพัฒนางานต้องเป็นงานในหน้าที่ความรับผิดชอบหลัก ที่
ส่งผลโดยตรงต่อผลลัพธ์การเรียนรู้ของผู้เรียน และให้นำเสนอรายวิชาหลักที่ทำการสอน โดยเสนอใน
ภาพรวม ของรายวิชาหลักที่ทำการสอนทุกระดับชั้น ในกรณีที่สอนหลายรายวิชา สามารถเลือกรายวิชาใด
วิชาหนึ่งได้ โดยจะต้องแสดงให้เห็นถึงการปฏิบัติงานตามมาตรฐานตำแหน่ง และคณะกรรมการประเมินผล
การพัฒนางาน ตามข้อตกลงสามารถประเมินได้ตามแบบการประเมิน PA ๒

๓. การพัฒนางานตามข้อตกลง ตามแบบ PA ๑ ให้ความสำคัญกับผลลัพธ์การเรียนรู้ ของผู้เรียน
(Outcomes) และตัวชี้วัด (Indicators) ที่เป็นรูปธรรม และการประเมินของคณะกรรมการประเมินผลการ
พัฒนางานตามข้อตกลง ให้คณะกรรมการดำเนินการประเมิน ตามแบบ PA ๒ จากการปฏิบัติงานจริง
สภาพการจัดการเรียนรู้ในบริบทของแต่ละสถานศึกษา และผลลัพธ์การเรียนรู้ของผู้เรียนที่เกิดจากการ
พัฒนางาน ตามข้อตกลงเป็นสำคัญ โดยไม่เน้นการประเมินจากเอกสาร

ส่วนที่ ๒ ข้อตกลงในการพัฒนางานที่เป็นประเด็นท้าทายในการพัฒนาผลลัพธ์การเรียนรู้ของผู้เรียน

ประเด็นที่ท้าทายในการพัฒนาผลลัพธ์การเรียนรู้ของผู้เรียนของผู้จัดทำข้อตกลง ซึ่งปัจจุบัน

ดำรงตำแหน่งครู (ยังไม่มีวิทยฐานะ) ต้องแสดงให้เห็นถึงระดับการปฏิบัติที่คาดหวัง คือ การปรับประยุกต์
การจัดการเรียนรู้และการพัฒนาคุณภาพการเรียนรู้ของผู้เรียน ให้เกิดการเปลี่ยนแปลงไปในทางที่ดีขึ้นหรือมี
การพัฒนามากขึ้น (ทั้งนี้ประเด็นท้าทายอาจจะแสดงให้เห็นถึงระดับการปฏิบัติที่คาดหวังที่สูงกว่าได้)

ประเด็นท้าทาย เรื่อง

.....
.....

๑. สภาพปัญหาของผู้เรียนและการจัดการเรียนรู้

.....
.....

๒. วิธีการดำเนินการให้บรรลุผล

.....
.....

๓. ผลลัพธ์การพัฒนาที่คาดหวัง

๓.๑ เชิงปริมาณ

.....

.....
๓.๒ เชิงคุณภาพ
.....
.....

ลงชื่อ.....

(.....)

ตำแหน่ง.....

ผู้จัดทำข้อตกลงในการพัฒนางาน

...../...../.....

ความเห็นของผู้อำนวยการสถานศึกษา

() เห็นชอบให้เป็นข้อตกลงในการพัฒนางาน

() ไม่เห็นชอบให้เป็นข้อตกลงในการพัฒนางาน โดยมีข้อเสนอแนะเพื่อนำไปแก้ไข และเสนอ

เพื่อพิจารณาอีกครั้ง ดังนี้
.....
.....

ลงชื่อ.....

(.....)

ตำแหน่ง.....

...../...../.....

PA ๑/ส

แบบข้อตกลงในการพัฒนางาน (PA)

สำหรับข้าราชการครูและบุคลากรทางการศึกษา ตำแหน่งครู วิทยฐานะครูชำนาญการ
(ทุกสังกัด)

ประจำปีงบประมาณ พ.ศ. ระหว่างวันที่.....เดือน.....พ.ศ. ถึงวันที่....เดือน.....พ.ศ.

ผู้จัดทำข้อตกลง

ชื่อ.....นามสกุล.....ตำแหน่งครู วิทยฐานะครูชำนาญการ
สถานศึกษา..... สังกัด.....
รับเงินเดือนในอันดับ คศ. อัตราเงินเดือนบาท

ประเภทห้องเรียนที่จัดการเรียนรู้ (สามารถระบุได้มากกว่า ๑ ประเภทห้องเรียน ตามสภาพการ
จัดการเรียนรู้จริง)

- ห้องเรียนวิชาสามัญหรือวิชาพื้นฐาน
- ห้องเรียนปฐมวัย
- ห้องเรียนการศึกษาพิเศษ
- ห้องเรียนสายวิชาชีพ
- ห้องเรียนการศึกษานอกระบบ / ตามอัธยาศัย

ข้าพเจ้าขอแสดงเจตจำนงในการจัดทำข้อตกลงในการพัฒนางาน ตำแหน่งครู วิทยฐานะครูชำนาญการ
ซึ่งเป็นตำแหน่ง ที่ดำรงอยู่ในปัจจุบันกับผู้อำนวยการสถานศึกษา ไว้ดังต่อไปนี้

ส่วนที่ ๑ ข้อตกลงในการพัฒนางานตามมาตรฐานตำแหน่ง

๑. ภาระงาน จะมีภาระงานเป็นไปตามที่ ก.ค.ศ. กำหนด

๑.๑ ชั่วโมงสอนตามตารางสอน รวมจำนวน ชั่วโมง/สัปดาห์ดังนี้

กลุ่มสาระการเรียนรู้/รายวิชา..... จำนวน ชั่วโมง/สัปดาห์

กลุ่มสาระการเรียนรู้/รายวิชา..... จำนวน ชั่วโมง/สัปดาห์

กลุ่มสาระการเรียนรู้/รายวิชา..... จำนวน ชั่วโมง/สัปดาห์

ฯลฯ

๑.๒ งานส่งเสริมและสนับสนุนการจัดการเรียนรู้ จำนวน ชั่วโมง/สัปดาห์

๑.๓ งานพัฒนาคุณภาพการจัดการศึกษาของสถานศึกษา จำนวน ชั่วโมง/สัปดาห์

๑.๔ งานตอบสนองนโยบายและจุดเน้น จำนวน ชั่วโมง/สัปดาห์

๒. งานที่จะปฏิบัติตามมาตรฐานตำแหน่งครู (ให้ระบุรายละเอียดของงานที่จะปฏิบัติในแต่ละด้าน ว่าจะดำเนินการอย่างไร โดยอาจระบุระยะเวลาที่ใช้ในการดำเนินการด้วยก็ได้)

ลักษณะงานที่ปฏิบัติ ตามมาตรฐานตำแหน่ง	งาน (Tasks) ที่จะดำเนินการพัฒนา ตามข้อตกลง ใน ๑ รอบ การประเมิน (โปรตรระบุ)	ผลลัพธ์ (Outcomes) ของงานตามข้อตกลง ที่ คาดหวังให้เกิดขึ้น กับ ผู้เรียน (โปรตรระบุ)	ตัวชี้วัด (Indicators) ที่จะเกิดขึ้นกับผู้เรียน ที่แสดงให้เห็นถึงการ เปลี่ยนแปลงไปในทาง ที่ดีขึ้นหรือมีการ พัฒนา มากขึ้นหรือ ผลสัมฤทธิ์ สูงขึ้น (โปรตรระบุ)
<p>๑. ด้านการจัดการเรียนรู้</p> <p>ลักษณะงานที่เสนอให้ครอบคลุมถึง การสร้างและหรือพัฒนาหลักสูตรการ ออกแบบการจัดการเรียนรู้การจัด กิจกรรมการเรียนรู้การสร้างและหรือ พัฒนาสื่อ นวัตกรรม เทคโนโลยี และ แหล่งเรียนรู้ การวัดและประเมินผล การจัดการเรียนรู้ การศึกษา วิเคราะห์ สังเคราะห์ เพื่อแก้ปัญหา หรือพัฒนาการเรียนรู้ การจัด บรรยากาศที่ส่งเสริมและพัฒนาผู้เรียน</p>			

และ การอบรมและพัฒนา คุณลักษณะที่ดีของผู้เรียน			
<p>๒. ด้านการส่งเสริมและสนับสนุน การจัดการเรียนรู้</p> <p>ลักษณะงานที่เสนอให้ครอบคลุมถึง การจัดทำข้อมูลสารสนเทศของผู้เรียน และรายวิชาการดำเนินการตามระบบ ดูแลช่วยเหลือผู้เรียน การปฏิบัติงาน วิชาการ และงานอื่น ๆ ของ สถานศึกษาและการประสานความ ร่วมมือกับผู้ปกครองภาคีเครือข่าย และหรือสถานประกอบการ</p>			
<p>ลักษณะงานที่ปฏิบัติ ตามมาตรฐานตำแหน่ง</p>	<p>งาน (Tasks) ที่จะดำเนินการพัฒนา ตามข้อตกลง ใน ๑ รอบ การประเมิน (โปรตระกูล)</p>	<p>ผลลัพธ์ (Outcomes) ของงานตามข้อตกลง ที่ คาดหวังให้เกิดขึ้น กับ ผู้เรียน (โปรตระกูล)</p>	<p>ตัวชี้วัด (Indicators) ที่จะเกิดขึ้นกับผู้เรียน ที่แสดงให้เห็นถึงการ เปลี่ยนแปลงไปในทาง ที่ดีขึ้นหรือมีการ พัฒนา มากขึ้นหรือ ผลสัมฤทธิ์ สูงขึ้น (โปรตระกูล)</p>
<p>๓. ด้านการพัฒนาตนเองและ วิชาชีพ</p> <p>ลักษณะงานที่เสนอให้ครอบคลุมถึง การพัฒนาตนเองอย่างเป็นระบบ และ ต่อเนื่อง การมีส่วนร่วม ในการ แลกเปลี่ยนเรียนรู้ทางวิชาชีพ เพื่อ พัฒนาการจัดการเรียนรู้ และการนำ ความรู้ความสามารถ ทักษะที่ได้จาก การพัฒนาตนเอง และวิชาชีพมาใช้ในการ การพัฒนา การจัดการเรียนรู้ การ พัฒนาคุณภาพ ผู้เรียน และการ พัฒนานวัตกรรม การจัดการเรียนรู้</p>			

หมายเหตุ

๑. รูปแบบการจัดทำข้อตกลงในการพัฒนางานตามแบบ PA๑ ให้เป็นไปตามบริบทและสภาพการ
จัดการเรียนรู้ของแต่ละสถานศึกษา โดยความเห็นชอบร่วมกันระหว่างผู้อำนวยการสถานศึกษาและ
ข้าราชการครูผู้จัดทำข้อตกลง

๒. งาน (Tasks) ที่เสนอเป็นข้อตกลงในการพัฒนางาน ต้องเป็นงานในหน้าที่ความรับผิดชอบหลัก
ที่ส่งผลโดยตรงต่อผลลัพธ์การเรียนรู้ของผู้เรียน และให้นำเสนอรายวิชาหลักที่ทำการสอน โดยเสนอใน
ภาพรวมของรายวิชาหลักที่ทำการสอนทุกระดับชั้น ในกรณีที่สอนหลายรายวิชา สามารถเลือกรายวิชาใด
วิชาหนึ่งได้โดยจะต้องแสดงให้เห็นถึงการปฏิบัติงานตามมาตรฐานตำแหน่ง และคณะกรรมการประเมินผล
การพัฒนางานตามข้อตกลงสามารถประเมินได้ตามแบบการประเมิน PA ๒

๓. การพัฒนางานตามข้อตกลง ตามแบบ PA ๑ ให้ความสำคัญกับผลลัพธ์การเรียนรู้ของผู้เรียน
(Outcomes)และตัวชี้วัด (Indicators) ที่เป็นรูปธรรม และการประเมินของคณะกรรมการประเมินผลการ
พัฒนางานตามข้อตกลง ให้คณะกรรมการดำเนินการประเมิน ตามแบบ PA ๒ จากการปฏิบัติงานจริง
สภาพการจัดการเรียนรู้ในบริบทของแต่ละสถานศึกษา และผลลัพธ์การเรียนรู้ของผู้เรียนที่เกิดจากการ
พัฒนางานตามข้อตกลงเป็นสำคัญ โดยไม่เน้นการประเมินจากเอกสาร

ส่วนที่ ๒ ข้อตกลงในการพัฒนางานที่เป็นประเด็นท้าทายในการพัฒนาผลลัพธ์การเรียนรู้ของผู้เรียน

ประเด็นที่ท้าทายในการพัฒนาผลลัพธ์การเรียนรู้ของผู้เรียน ของผู้จัดทำข้อตกลง ซึ่งปัจจุบัน
ดำรงตำแหน่งครู วิทยฐานะครูชำนาญการ ต้องแสดงให้เห็นถึงระดับการปฏิบัติที่คาดหวังของวิทยฐานะ
ชำนาญการ คือ การแก้ไข้ปัญหา การจัดการเรียนรู้และพัฒนาคุณภาพการเรียนรู้ของผู้เรียน ให้เกิดการ
เปลี่ยนแปลงไปในทางที่ดีขึ้นหรือมีการพัฒนามากขึ้น (ทั้งนี้ ประเด็นท้าทายอาจจะแสดงให้เห็นถึงระดับการ
ปฏิบัติที่คาดหวังในวิทยฐานะที่สูงกว่าได้)

ประเด็นท้าทาย เรื่อง

.....
.....
.....

๑. สภาพปัญหาการจัดการเรียนรู้และคุณภาพการเรียนรู้ของผู้เรียน

.....
.....

๒. วิธีการดำเนินการให้บรรลุผล

.....
.....

๓. ผลลัพธ์การพัฒนายที่คาดหวัง

๓.๑ เชิงปริมาณ

.....
.....

๓.๒ เชิงคุณภาพ

.....
.....

ลงชื่อ.....
(.....)

ตำแหน่ง.....

ผู้จัดทำข้อตกลงในการพัฒนางาน

...../...../.....

ความเห็นของผู้อำนวยการสถานศึกษา

() เห็นชอบให้เป็นข้อตกลงในการพัฒนางาน

() ไม่เห็นชอบให้เป็นข้อตกลงในการพัฒนางาน โดยมีข้อเสนอแนะเพื่อนำไปแก้ไข และเสนอ

เพื่อพิจารณาอีกครั้ง ดังนี้

.....
.....

ลงชื่อ.....
(.....)

ตำแหน่ง.....

...../...../.....

PA ๑/ส

แบบข้อตกลงในการพัฒนางาน (PA)

สำหรับข้าราชการครูและบุคลากรทางการศึกษา ตำแหน่งครู วิทยฐานะครูชำนาญการพิเศษ
(ทุกสังกัด)

ประจำปีงบประมาณ พ.ศ. ระหว่างวันที่.....เดือน.....พ.ศ. ถึงวันที่....เดือน.....พ.ศ.

ผู้จัดทำข้อตกลง

ชื่อ.....นามสกุล.....ตำแหน่งครู วิทยฐานะครูชำนาญการพิเศษ

สถานศึกษา..... สังกัด.....

รับเงินเดือนในอันดับ คศ. อัตราเงินเดือนบาท

ประเภทห้องเรียนที่จัดการเรียนรู้ (สามารถระบุได้มากกว่า ๑ ประเภทห้องเรียน ตามสภาพการ
จัดการเรียนรู้จริง)

- ห้องเรียนวิชาสามัญหรือวิชาพื้นฐาน
- ห้องเรียนปฐมวัย
- ห้องเรียนการศึกษาพิเศษ
- ห้องเรียนสายวิชาชีพ
- ห้องเรียนการศึกษานอกระบบ / ตามอัธยาศัย

ข้าพเจ้าขอแสดงเจตจำนงในการจัดทำข้อตกลงในการพัฒนางาน ตำแหน่งครู วิทยฐานะครูชำนาญการพิเศษ ซึ่งเป็นตำแหน่ง ที่ดำรงอยู่ในปัจจุบันกับผู้อำนวยการสถานศึกษา ไว้ดังต่อไปนี้

ส่วนที่ ๑ ข้อตกลงในการพัฒนางานตามมาตรฐานตำแหน่ง

๑. ภาระงาน จะมีภาระงานเป็นไปตามที่ ก.ค.ศ. กำหนด

๑.๑ ชั่วโมงสอนตามตารางสอน รวมจำนวน ชั่วโมง/สัปดาห์ดังนี้

กลุ่มสาระการเรียนรู้/รายวิชา..... จำนวน ชั่วโมง/สัปดาห์

กลุ่มสาระการเรียนรู้/รายวิชา..... จำนวน ชั่วโมง/สัปดาห์

กลุ่มสาระการเรียนรู้/รายวิชา..... จำนวน ชั่วโมง/สัปดาห์

ฯลฯ

๑.๒ งานส่งเสริมและสนับสนุนการจัดการเรียนรู้ จำนวน ชั่วโมง/สัปดาห์

๑.๓ งานพัฒนาคุณภาพการจัดการศึกษาของสถานศึกษา จำนวน ชั่วโมง/สัปดาห์

๑.๔ งานตอบสนองนโยบายและจุดเน้น จำนวน ชั่วโมง/สัปดาห์

๒. งานที่จะปฏิบัติตามมาตรฐานตำแหน่งครู (ให้ระบุรายละเอียดของงานที่จะปฏิบัติในแต่ละด้านว่าจะดำเนินการอย่างไร โดยอาจจะระบุระยะเวลาที่ใช้ในการดำเนินการด้วยก็ได้)

ลักษณะงานที่ปฏิบัติ ตามมาตรฐานตำแหน่ง	งาน (Tasks) ที่จะดำเนินการพัฒนา ตามข้อตกลง ใน ๑ รอบ การประเมิน (โปรตรอบ)	ผลลัพธ์ (Outcomes) ของงาน ตามข้อตกลง ที่ คาดหวังให้เกิดขึ้น กับ ผู้เรียน (โปรตรอบ)	ตัวชี้วัด (Indicators) ที่จะเกิดขึ้นกับผู้เรียน ที่ แสดงให้เห็นถึงการ เปลี่ยนแปลงไปในทาง ที่ดี ขึ้นหรือมีการพัฒนา มาก ขึ้นหรือผลสัมฤทธิ์ สูงขึ้น (โปรตรอบ)
<p>๑. ด้านการจัดการเรียนรู้</p> <p>ลักษณะงานที่เสนอให้ครอบคลุมถึง การสร้างและหรือพัฒนาหลักสูตรการ ออกแบบการจัดการเรียนรู้การจัด กิจกรรมการเรียนรู้การสร้างและหรือ พัฒนาสื่อ นวัตกรรม เทคโนโลยี และ แหล่งเรียนรู้ การวัดและประเมินผล การจัดการเรียนรู้ การศึกษา วิเคราะห์ สังเคราะห์ เพื่อแก้ปัญหา หรือพัฒนาการเรียนรู้ การจัด บรรยากาศที่ส่งเสริมและพัฒนาผู้เรียน และ การอบรมและพัฒนา คุณลักษณะที่ดีของผู้เรียน</p>			

<p>๒. ด้านการส่งเสริมและสนับสนุนการจัดการเรียนรู้</p> <p>ลักษณะงานที่เสนอให้ครอบคลุมถึง การจัดทำข้อมูลสารสนเทศของผู้เรียน และรายวิชาการดำเนินการตามระบบดูแลช่วยเหลือผู้เรียน การปฏิบัติงานวิชาการ และงานอื่น ๆ ของสถานศึกษาและการประสานความร่วมมือกับผู้ปกครองภาคีเครือข่าย และหรือสถานประกอบการ</p>			
<p>ลักษณะงานที่ปฏิบัติตามมาตรฐานตำแหน่ง</p>	<p>งาน (Tasks)</p> <p>ที่จะดำเนินการพัฒนาตามข้อตกลง ใน ๑ รอบการประเมิน (โปรตระกูล)</p>	<p>ผลลัพธ์ (Outcomes) ของงานตามข้อตกลง ที่คาดหวังให้เกิดขึ้น กับผู้เรียน (โปรตระกูล)</p>	<p>ตัวชี้วัด (Indicators) ที่จะเกิดขึ้นกับผู้เรียน ที่แสดงให้เห็นถึงการเปลี่ยนแปลงไปในทางที่ดีขึ้นหรือมีการพัฒนา มากขึ้นหรือผลสัมฤทธิ์ สูงขึ้น (โปรตระกูล)</p>
<p>๓. ด้านการพัฒนาตนเองและวิชาชีพ</p> <p>ลักษณะงานที่เสนอให้ครอบคลุมถึง การพัฒนาตนเองอย่างเป็นระบบ และต่อเนื่อง การมีส่วนร่วม ในการแลกเปลี่ยนเรียนรู้ทางวิชาชีพ เพื่อพัฒนาการจัดการเรียนรู้ และการนำความรู้ความสามารถ ทักษะที่ได้จากการพัฒนาตนเอง และวิชาชีพมาใช้ในการพัฒนา การจัดการเรียนรู้ การพัฒนาคุณภาพ ผู้เรียน และการพัฒนานวัตกรรม การจัดการเรียนรู้</p>			

หมายเหตุ

๑. รูปแบบการจัดทำข้อตกลงในการพัฒนางานตามแบบ PA๑ ให้เป็นไปตามบริบทและสภาพการ
จัดการเรียนรู้ของแต่ละสถานศึกษา โดยความเห็นชอบร่วมกันระหว่างผู้อำนวยการสถานศึกษาและ
ข้าราชการครูผู้จัดทำข้อตกลง

๒. งาน (Tasks) ที่เสนอเป็นข้อตกลงในการพัฒนางาน ต้องเป็นงานในหน้าที่ความรับผิดชอบหลัก
ที่ส่งผลโดยตรงต่อผลลัพธ์การเรียนรู้ของผู้เรียน และให้นำเสนอรายวิชาหลักที่ทำการสอน โดยเสนอใน
ภาพรวมของรายวิชาหลักที่ทำการสอนทุกระดับชั้น ในกรณีที่สอนหลายรายวิชา สามารถเลือกรายวิชาใด
วิชาหนึ่งได้โดยจะต้องแสดงให้เห็นถึงการปฏิบัติงานตามมาตรฐานตำแหน่ง และคณะกรรมการประเมินผล
การพัฒนางานตามข้อตกลงสามารถประเมินได้ตามแบบการประเมิน PA ๒

๓. การพัฒนางานตามข้อตกลง ตามแบบ PA ๑ ให้ความสำคัญกับผลลัพธ์การเรียนรู้ของผู้เรียน
(Outcomes)และตัวชี้วัด (Indicators) ที่เป็นรูปธรรม และการประเมินของคณะกรรมการประเมินผลการ
พัฒนางานตามข้อตกลง ให้คณะกรรมการดำเนินการประเมิน ตามแบบ PA ๒ จากการปฏิบัติงานจริง
สภาพการจัดการเรียนรู้ในบริบทของแต่ละสถานศึกษา และผลลัพธ์การเรียนรู้ของผู้เรียนที่เกิดจากการ
พัฒนางานตามข้อตกลงเป็นสำคัญ โดยไม่เน้นการประเมินจากเอกสาร

**ส่วนที่ ๒ ข้อตกลงในการพัฒนางานที่เป็นประเด็นท้าทายในการพัฒนาผลลัพธ์การเรียนรู้ของ
ผู้เรียน**

ประเด็นที่ท้าทายในการพัฒนาผลลัพธ์การเรียนรู้ของผู้เรียน ของผู้จัดทำข้อตกลง ซึ่งปัจจุบัน
ดำรงตำแหน่งครู วิทยฐานะครูชำนาญการพิเศษ ต้องแสดงให้เห็นถึงระดับการปฏิบัติที่คาดหวังของ
วิทยฐานะชำนาญการพิเศษ คือ การริเริ่ม พัฒนา การจัดการเรียนรู้และพัฒนาคุณภาพการเรียนรู้
ของผู้เรียนให้เกิดการเปลี่ยนแปลงไปในทางที่ดีขึ้นหรือมีการพัฒนามากขึ้น (ทั้งนี้ ประเด็นท้าทาย
อาจจะแสดงให้เห็นถึงระดับการปฏิบัติที่คาดหวังในวิทยฐานะที่สูงกว่าได้)

ประเด็นท้าทาย เรื่อง

.....
.....

๑. สภาพปัญหาการจัดการเรียนรู้และคุณภาพการเรียนรู้ของผู้เรียน

.....
.....

๒. วิธีการดำเนินการให้บรรลุผล

.....
.....

๓. ผลลัพธ์การพัฒนาที่คาดหวัง

๓.๑ เชิงปริมาณ

.....
.....

๓.๒ เชิงคุณภาพ

.....
.....

ลงชื่อ.....

(.....)

ตำแหน่ง.....

ผู้จัดทำข้อตกลงในการพัฒนางาน

...../...../.....

ความเห็นของผู้อำนวยการสถานศึกษา

() เห็นชอบให้เป็นข้อตกลงในการพัฒนางาน

() ไม่เห็นชอบให้เป็นข้อตกลงในการพัฒนางาน โดยมีข้อเสนอแนะเพื่อนำไปแก้ไข และเสนอ
เพื่อพิจารณาอีกครั้ง ดังนี้

.....
.....

ลงชื่อ.....

(.....)

ตำแหน่ง.....

...../...../.....

PA ๑/ส

แบบข้อตกลงในการพัฒนางาน (PA)
สำหรับข้าราชการครูและบุคลากรทางการศึกษา ตำแหน่งครู วิทยฐานะครูเชี่ยวชาญ
(ทุกสังกัด)

ประจำปีงบประมาณ พ.ศ. ระหว่างวันที่.....เดือน.....พ.ศ. ถึงวันที่.....เดือน.....พ.ศ.

ผู้จัดทำข้อตกลง

ชื่อ.....นามสกุล.....ตำแหน่งครู วิทยฐานะครูเชี่ยวชาญ
 สถานศึกษา..... สังกัด.....
 รับเงินเดือนในอันดับ คศ. อัตราเงินเดือนบาท

ประเภทห้องเรียนที่จัดการเรียนรู้ (สามารถระบุได้มากกว่า ๑ ประเภทห้องเรียน ตามสภาพการ
 จัดการเรียนรู้อันจริง)

- ห้องเรียนวิชาสามัญหรือวิชาพื้นฐาน
- ห้องเรียนปฐมวัย
- ห้องเรียนการศึกษาพิเศษ
- ห้องเรียนสายวิชาชีพ
- ห้องเรียนการศึกษานอกระบบ / ตามอัธยาศัย

ข้าพเจ้าขอแสดงเจตจำนงในการจัดทำข้อตกลงในการพัฒนางาน ตำแหน่งครู วิทยฐานะครูชำนาญการพิเศษ ซึ่งเป็นตำแหน่ง ที่ดำรงอยู่ในปัจจุบันกับผู้อำนวยการสถานศึกษา ไว้ดังต่อไปนี้

ส่วนที่ ๑ ข้อตกลงในการพัฒนางานตามมาตรฐานตำแหน่ง

๑. ภาระงาน จะมีภาระงานเป็นไปตามที่ ก.ค.ศ. กำหนด

๑.๑ ชั่วโมงสอนตามตารางสอน รวมจำนวน ชั่วโมง/สัปดาห์ดังนี้

กลุ่มสาระการเรียนรู้/รายวิชา..... จำนวน ชั่วโมง/สัปดาห์

กลุ่มสาระการเรียนรู้/รายวิชา..... จำนวน ชั่วโมง/สัปดาห์

กลุ่มสาระการเรียนรู้/รายวิชา..... จำนวน ชั่วโมง/สัปดาห์

ฯลฯ

๑.๒ งานส่งเสริมและสนับสนุนการจัดการเรียนรู้ จำนวน ชั่วโมง/สัปดาห์

๑.๓ งานพัฒนาคุณภาพการจัดการศึกษาของสถานศึกษา จำนวน ชั่วโมง/สัปดาห์

๑.๔ งานตอบสนองนโยบายและจุดเน้น จำนวน ชั่วโมง/สัปดาห์

๒. งานที่จะปฏิบัติตามมาตรฐานตำแหน่งครู (ให้ระบุรายละเอียดของงานที่จะปฏิบัติในแต่ละด้านว่าจะดำเนินการอย่างไร โดยอาจจะระบุระยะเวลาที่ใช้ในการดำเนินการด้วยก็ได้)

ลักษณะงานที่ปฏิบัติ ตามมาตรฐานตำแหน่ง	งาน (Tasks) ที่จะดำเนินการพัฒนา ตามข้อตกลง ใน ๑ รอบ การประเมิน (โปรดระบุ)	ผลลัพธ์ (Outcomes) ของงานตามข้อตกลง ที่คาดหวังให้เกิดขึ้น กับผู้เรียน (โปรดระบุ)	ตัวชี้วัด (Indicators) ที่จะเกิดขึ้นกับผู้เรียน ที่แสดงให้เห็นถึงการ เปลี่ยนแปลงไปในทางที่ดี ขึ้นหรือมีการพัฒนา มาก ขึ้นหรือผลสัมฤทธิ์ สูงขึ้น (โปรดระบุ)
<p>๑. ด้านการจัดการเรียนรู้</p> <p>ลักษณะงานที่เสนอให้ครอบคลุมถึง การสร้างและหรือพัฒนาหลักสูตรการ ออกแบบการจัดการเรียนรู้การจัด กิจกรรมการเรียนรู้การสร้างและหรือ พัฒนาสื่อ นวัตกรรม เทคโนโลยี และ แหล่งเรียนรู้ การวัดและประเมินผล การจัดการเรียนรู้ การศึกษา วิเคราะห์ สังเคราะห์ เพื่อแก้ปัญหา หรือพัฒนาการเรียนรู้ การจัด บรรยากาศที่ส่งเสริมและพัฒนาผู้เรียน</p>			

และ การอบรมและพัฒนา คุณลักษณะที่ดีของผู้เรียน			
<p>๒. ด้านการส่งเสริมและสนับสนุน การจัดการเรียนรู้</p> <p>ลักษณะงานที่เสนอให้ครอบคลุมถึง การจัดทำข้อมูลสารสนเทศของผู้เรียน และรายวิชาการดำเนินการตามระบบ ดูแลช่วยเหลือผู้เรียน การปฏิบัติงาน วิชาการ และงานอื่น ๆ ของ สถานศึกษาและการประสานความ ร่วมมือกับผู้ปกครองภาคีเครือข่าย และหรือสถานประกอบการ</p>			
<p>ลักษณะงานที่ปฏิบัติ ตามมาตรฐานตำแหน่ง</p>	<p>งาน (Tasks) ที่จะดำเนินการพัฒนา ตามข้อตกลง ใน ๑ รอบ การประเมิน (ไปรตระบุ)</p>	<p>ผลลัพธ์ (Outcomes) ของงานตาม ข้อตกลง ที่คาดหวัง ให้เกิดขึ้น กับผู้เรียน (ไปรตระบุ)</p>	<p>ตัวชี้วัด (Indicators) ที่จะเกิดขึ้นกับผู้เรียน ที่แสดงให้เห็นถึงการ เปลี่ยนแปลงไปในทาง ที่ ดีขึ้นหรือมีการพัฒนา มากขึ้นหรือผลสัมฤทธิ์ สูงขึ้น (ไปรตระบุ)</p>
<p>๓. ด้านการพัฒนาตนเองและ วิชาชีพ</p> <p>ลักษณะงานที่เสนอให้ครอบคลุมถึง การพัฒนาตนเองอย่างเป็นระบบ และ ต่อเนื่อง การมีส่วนร่วม ในการ แลกเปลี่ยนเรียนรู้ทางวิชาชีพ เพื่อ พัฒนาการจัดการเรียนรู้ และการนำ ความรู้ความสามารถ ทักษะที่ได้จาก การพัฒนาตนเอง และวิชาชีพมาใช้ในการ การพัฒนา การจัดการเรียนรู้ การ พัฒนาคุณภาพ ผู้เรียน และการ พัฒนานวัตกรรม การจัดการเรียนรู้</p>			

หมายเหตุ

๑. รูปแบบการจัดทำข้อตกลงในการพัฒนางานตามแบบ PA๑ ให้เป็นไปตามบริบทและสภาพการ
จัดการเรียนรู้ของแต่ละสถานศึกษา โดยความเห็นชอบร่วมกันระหว่างผู้อำนวยการสถานศึกษาและ
ข้าราชการครูผู้จัดทำข้อตกลง

๒. งาน (Tasks) ที่เสนอเป็นข้อตกลงในการพัฒนางาน ต้องเป็นงานในหน้าที่ความรับผิดชอบหลัก
ที่ส่งผลโดยตรงต่อผลลัพธ์การเรียนรู้ของผู้เรียน และให้นำเสนอรายวิชาหลักที่ทำการสอน โดยเสนอใน
ภาพรวมของรายวิชาหลักที่ทำการสอนทุกระดับชั้น ในกรณีที่สอนหลายรายวิชา สามารถเลือกรายวิชาใด
วิชาหนึ่งได้โดยจะต้องแสดงให้เห็นถึงการปฏิบัติงานตามมาตรฐานตำแหน่ง และคณะกรรมการประเมินผล
การพัฒนางานตามข้อตกลงสามารถประเมินได้ตามแบบการประเมิน PA ๒

๓. การพัฒนางานตามข้อตกลง ตามแบบ PA ๑ ให้ความสำคัญกับผลลัพธ์การเรียนรู้ของผู้เรียน
(Outcomes) และตัวชี้วัด (Indicators) ที่เป็นรูปธรรม และการประเมินของคณะกรรมการประเมินผลการ
พัฒนางานตามข้อตกลง ให้คณะกรรมการดำเนินการประเมิน ตามแบบ PA ๒ จากการปฏิบัติงานจริง
สภาพการจัดการเรียนรู้ในบริบทของแต่ละสถานศึกษา และผลลัพธ์การเรียนรู้ของผู้เรียนที่เกิดจากการ
พัฒนางานตามข้อตกลงเป็นสำคัญ โดยไม่เน้นการประเมินจากเอกสาร

**ส่วนที่ ๒ ข้อตกลงในการพัฒนางานที่เป็นประเด็นท้าทายในการพัฒนาผลลัพธ์การเรียนรู้ของ
ผู้เรียน**

ประเด็นที่ท้าทายในการพัฒนาผลลัพธ์การเรียนรู้ของผู้เรียน ของผู้จัดทำข้อตกลง ซึ่งปัจจุบันดำรง
ตำแหน่งครู วิทยฐานะครูเชี่ยวชาญ ต้องแสดงให้เห็นถึงระดับการปฏิบัติที่คาดหวังของวิทยฐานะเชี่ยวชาญ
คือ การคิดค้น พัฒนานวัตกรรม และปรับเปลี่ยนให้คุณภาพการเรียนรู้ของผู้เรียนสูงขึ้น เป็นแบบอย่างที่ดี
และให้คำปรึกษาผู้อื่น (ทั้งนี้ ประเด็นท้าทายอาจจะแสดงให้เห็นถึงระดับการปฏิบัติที่คาดหวังในวิทยฐานะที่
สูงกว่าได้)

ประเด็นท้าทาย เรื่อง

.....
.....
.

๑. สภาพปัญหาการจัดการเรียนรู้และคุณภาพการเรียนรู้ของผู้เรียน

.....
.....

๒. วิธีการดำเนินการให้บรรลุผล

.....
.....

๓. ผลลัพธ์การพัฒนาที่คาดหวัง

๓.๑ เชิงปริมาณ

.....

๓.๒ เชิงคุณภาพ

ลงชื่อ.....

(.....)

ตำแหน่ง.....

ผู้จัดทำข้อตกลงในการพัฒนางาน

...../...../.....

ความเห็นของผู้อำนวยการสถานศึกษา

() เห็นชอบให้เป็นข้อตกลงในการพัฒนางาน

() ไม่เห็นชอบให้เป็นข้อตกลงในการพัฒนางาน โดยมีข้อเสนอแนะเพื่อนำไปแก้ไข และเสนอเพื่อพิจารณาอีกครั้ง ดังนี้

.....
.....

ลงชื่อ.....

(.....)

ตำแหน่ง.....

...../...../.....

PA ๑/ส

แบบข้อตกลงในการพัฒนางาน (PA)

สำหรับข้าราชการครูและบุคลากรทางการศึกษา ตำแหน่งครู วิทยฐานะครูเชี่ยวชาญพิเศษ
(ทุกสังกัด)

ประจำปีงบประมาณ พ.ศ. ระหว่างวันที่.....เดือน.....พ.ศ. ถึงวันที่.....เดือน.....พ.ศ.

ผู้จัดทำข้อตกลง

ชื่อ.....นามสกุล.....ตำแหน่งครู วิทยฐานะครูเชี่ยวชาญพิเศษ
สถานศึกษา..... สังกัด.....
รับเงินเดือนในอันดับ คศ. อัตราเงินเดือนบาท

ประเภทห้องเรียนที่จัดการเรียนรู้ (สามารถระบุได้มากกว่า ๑ ประเภทห้องเรียน ตามสภาพการ
จัดการเรียนรู้จริง)

- ห้องเรียนวิชาสามัญหรือวิชาพื้นฐาน
- ห้องเรียนปฐมวัย
- ห้องเรียนการศึกษาพิเศษ
- ห้องเรียนสายวิชาชีพ
- ห้องเรียนการศึกษานอกระบบ / ตามอัธยาศัย

ข้าพเจ้าขอแสดงเจตจำนงในการจัดทำข้อตกลงในการพัฒนางาน ตำแหน่งครู วิทยฐานะครูเชี่ยวชาญพิเศษ ซึ่งเป็นตำแหน่ง ที่ดำรงอยู่ในปัจจุบันกับผู้อำนวยการสถานศึกษา ไว้ดังต่อไปนี้

ส่วนที่ ๑ ข้อตกลงในการพัฒนางานตามมาตรฐานตำแหน่ง

๑. ภาระงาน จะมีภาระงานเป็นไปตามที่ ก.ค.ศ. กำหนด

๑.๑ ชั่วโมงสอนตามตารางสอน รวมจำนวน ชั่วโมง/สัปดาห์ดังนี้

กลุ่มสาระการเรียนรู้/รายวิชา..... จำนวน ชั่วโมง/สัปดาห์

กลุ่มสาระการเรียนรู้/รายวิชา..... จำนวน ชั่วโมง/สัปดาห์

กลุ่มสาระการเรียนรู้/รายวิชา..... จำนวน ชั่วโมง/สัปดาห์

ฯลฯ

๑.๒ งานส่งเสริมและสนับสนุนการจัดการเรียนรู้ จำนวน ชั่วโมง/สัปดาห์

๑.๓ งานพัฒนาคุณภาพการจัดการศึกษาของสถานศึกษา จำนวน ชั่วโมง/สัปดาห์

๑.๔ งานตอบสนองนโยบายและจุดเน้น จำนวน ชั่วโมง/สัปดาห์

๒. งานที่จะปฏิบัติตามมาตรฐานตำแหน่งครู (ให้ระบุรายละเอียดของงานที่จะปฏิบัติในแต่ละด้านว่าจะดำเนินการอย่างไร โดยอาจจะระบุระยะเวลาที่ใช้ในการดำเนินการด้วยก็ได้)

ลักษณะงานที่ปฏิบัติ ตามมาตรฐานตำแหน่ง	งาน (Tasks) ที่จะดำเนินการพัฒนา ตามข้อตกลง ใน ๑ รอบ การประเมิน (ไปรตระบุ)	ผลลัพธ์ (Outcomes) ของงานตามข้อตกลง ที่ คาดหวังให้เกิดขึ้น กับ ผู้เรียน (ไปรตระบุ)	ตัวชี้วัด (Indicators)ที่ จะเกิดขึ้นกับผู้เรียน ที่แสดงให้เห็นถึงการ เปลี่ยนแปลงไปในทาง ที่ ดีขึ้นหรือมีการพัฒนา มากขึ้นหรือผลสัมฤทธิ์ สูงขึ้น (ไปรตระบุ)
<p>๑. ด้านการจัดการเรียนรู้</p> <p>ลักษณะงานที่เสนอให้ครอบคลุมถึง การสร้างและหรือพัฒนาหลักสูตรการ ออกแบบการจัดการเรียนรู้การจัด กิจกรรมการเรียนรู้การสร้างและหรือ พัฒนาสื่อ นวัตกรรม เทคโนโลยี และ แหล่งเรียนรู้ การวัดและประเมินผล การจัดการเรียนรู้ การศึกษา วิเคราะห์ สังเคราะห์ เพื่อแก้ปัญหา หรือพัฒนาการเรียนรู้ การจัด บรรยากาศที่ส่งเสริมและพัฒนาผู้เรียน</p>			

และ การอบรมและพัฒนา คุณลักษณะที่ดีของผู้เรียน			
<p>๒. ด้านการส่งเสริมและสนับสนุน</p> <p>การจัดการเรียนรู้</p> <p>ลักษณะงานที่เสนอให้ครอบคลุมถึง</p> <p>การจัดทำข้อมูลสารสนเทศของผู้เรียน และรายวิชาการดำเนินการตามระบบ ดูแลช่วยเหลือผู้เรียน การปฏิบัติงาน วิชาการ และงานอื่น ๆ ของ สถานศึกษาและการประสานความ ร่วมมือกับผู้ปกครองภาคีเครือข่าย และหรือสถานประกอบการ</p>			
<p>ลักษณะงานที่ปฏิบัติ ตามมาตรฐานตำแหน่ง</p>	<p>งาน (Tasks) ที่จะดำเนินการพัฒนา ตามข้อตกลง ใน ๑ รอบ การประเมิน (โปรตรระบุ)</p>	<p>ผลลัพธ์ (Outcomes) ของงานตามข้อตกลง ที่ คาดหวังให้เกิดขึ้น กับ ผู้เรียน (โปรตรระบุ)</p>	<p>ตัวชี้วัด (Indicators)ที่ จะเกิดขึ้นกับผู้เรียน ที่แสดงให้เห็นถึงการ เปลี่ยนแปลงไปในทาง ที่ ดีขึ้นหรือมีการพัฒนา มากขึ้นหรือผลสัมฤทธิ์ สูงขึ้น (โปรตรระบุ)</p>
<p>๓. ด้านการพัฒนาตนเองและ วิชาชีพ</p> <p>ลักษณะงานที่เสนอให้ครอบคลุมถึง</p> <p>การพัฒนาตนเองอย่างเป็นระบบ และ ต่อเนื่อง การมีส่วนร่วม ในการ แลกเปลี่ยนเรียนรู้ทางวิชาชีพ เพื่อ พัฒนาการจัดการเรียนรู้ และการนำ ความรู้ความสามารถ ทักษะที่ได้จาก การพัฒนาตนเอง และวิชาชีพมาใช้ในการ การพัฒนา การจัดการเรียนรู้ การ พัฒนาคุณภาพ ผู้เรียน และการ พัฒนานวัตกรรม การจัดการเรียนรู้</p>			

หมายเหตุ

๑. รูปแบบการจัดทำข้อตกลงในการพัฒนางานตามแบบ PA๑ ให้เป็นไปตามบริบทและสภาพการ
จัดการเรียนรู้ของแต่ละสถานศึกษา โดยความเห็นชอบร่วมกันระหว่างผู้อำนวยการสถานศึกษาและ
ข้าราชการครูผู้จัดทำข้อตกลง

๒. งาน (Tasks) ที่เสนอเป็นข้อตกลงในการพัฒนางาน ต้องเป็นงานในหน้าที่ความรับผิดชอบหลัก
ที่ส่งผลโดยตรงต่อผลลัพธ์การเรียนรู้ของผู้เรียน และให้นำเสนอรายวิชาหลักที่ทำการสอน โดยเสนอใน
ภาพรวมของรายวิชาหลักที่ทำการสอนทุกระดับชั้น ในกรณีที่สอนหลายรายวิชา สามารถเลือกรายวิชาใด
วิชาหนึ่งได้โดยจะต้องแสดงให้เห็นถึงการปฏิบัติงานตามมาตรฐานตำแหน่ง และคณะกรรมการประเมินผล
การพัฒนางานตามข้อตกลงสามารถประเมินได้ตามแบบการประเมิน PA ๒

๓. การพัฒนางานตามข้อตกลง ตามแบบ PA ๑ ให้ความสำคัญกับผลลัพธ์การเรียนรู้ของผู้เรียน
(Outcomes) และตัวชี้วัด (Indicators) ที่เป็นรูปธรรม และการประเมินของคณะกรรมการประเมินผลการ
พัฒนางานตามข้อตกลง ให้คณะกรรมการดำเนินการประเมิน ตามแบบ PA ๒ จากการปฏิบัติงานจริง
สภาพการจัดการเรียนรู้ในบริบทของแต่ละสถานศึกษา และผลลัพธ์การเรียนรู้ของผู้เรียนที่เกิดจากการ
พัฒนางานตามข้อตกลงเป็นสำคัญ โดยไม่เน้นการประเมินจากเอกสาร

**ส่วนที่ ๒ ข้อตกลงในการพัฒนางานที่เป็นประเด็นท้าทายในการพัฒนาผลลัพธ์การเรียนรู้ของ
ผู้เรียน**

ประเด็นที่ท้าทายในการพัฒนาผลลัพธ์การเรียนรู้ของผู้เรียน ของผู้จัดทำข้อตกลง ซึ่งปัจจุบัน
ดำรงตำแหน่งครู วิทยฐานะครูเชี่ยวชาญพิเศษ ต้องแสดงให้เห็นถึงระดับการปฏิบัติที่คาดหวังของวิทยฐานะ
เชี่ยวชาญพิเศษ คือ การสร้างการเปลี่ยนแปลง พัฒนานวัตกรรม เผยแพร่และขยายผล จนนำไปสู่การ
เปลี่ยนแปลงในวงวิชาชีพ เป็นแบบอย่างที่ดีให้คำปรึกษาผู้อื่นและเป็นผู้นำ

ประเด็นท้าทาย เรื่อง

๑. สภาพปัญหาการจัดการเรียนรู้และคุณภาพการเรียนรู้ของผู้เรียน

๒. วิธีการดำเนินการให้บรรลุผล

๓. ผลลัพธ์การพัฒนาที่คาดหวัง

๓.๑ เชิงปริมาณ

๓.๒ เชิงคุณภาพ

.....
ลงชื่อ.....

(.....)

ตำแหน่ง.....

ผู้จัดทำข้อตกลงในการพัฒนางาน

...../...../.....

ความเห็นของผู้อำนวยการสถานศึกษา

() เห็นชอบให้เป็นข้อตกลงในการพัฒนางาน

() ไม่เห็นชอบให้เป็นข้อตกลงในการพัฒนางาน โดยมีข้อเสนอแนะเพื่อนำไปแก้ไข และเสนอ
เพื่อพิจารณาอีกครั้ง ดังนี้

.....
.....

ลงชื่อ.....

(.....)

ตำแหน่ง.....

...../...../.....

บันทึกการปฏิบัติงานประจำวัน นักการภารโรง
 ประจำเดือน..... ปีการศึกษา.....
 โรงเรียนบ้านหนองลูมพุก

ว/ด/ป	รายการปฏิบัติงานประจำวัน	ชื่อนักการภารโรง	หมายเหตุ

ลงชื่อ.....หัวหน้ากลุ่มบริหารงานบุคคล

แบบประเมินผลการปฏิบัติงานเจ้าหน้าที่ธุรการโรงเรียน (ตามโครงการคืนครูให้นักเรียน)

ชื่อ - สกุล ผู้รับการประเมิน.....

ปฏิบัติหน้าที่โรงเรียน..... อำเภอ.....

คะแนนเต็ม ๑๐๐ คะแนน

ผ่าน ๗๐% ขึ้นไป

ไม่ผ่าน ต่ำกว่า ๗๐%

ลำดับที่	ผลการประเมิน	คะแนนเต็ม	คะแนนที่ได้
๑	มีคุณธรรม จริยธรรมและจรรยาบรรณเหมาะสมกับการเป็นเจ้าหน้าที่ธุรการ (โครงการคืนกล้าอาชีพ)	๕
๒	ประพฤติตนเป็นแบบอย่างที่ดีให้กับคนอื่น	๕
๓	ปฏิบัติงานอย่างมีอุตสาหกรรม กระตือรือร้น และอุทิศเวลาแก่ทางราชการและส่วนร่วม	๕
๔	ปฏิบัติงานด้วยความซื่อสัตย์ สุจริต และตรงเวลา	๕
๕	ปฏิบัติงานโดยใช้วัสดุ อุปกรณ์ เครื่องมือ เครื่องใช้ของส่วนราชการอย่างประหยัด	๕
๖	มีความรู้ความสามารถปฏิบัติงานได้สำเร็จรวดเร็วอย่างมีระบบ	๕
๗	มีความรัก สามัคคี และช่วยเหลือซึ่งกันและกันในหน้าที่การงาน	๕
๘	แลกเปลี่ยนความคิดเห็นซึ่งกันและกัน เพื่อพัฒนางานให้มีประสิทธิภาพ	๕
๙	มีความรู้ความเข้าใจ โดยรวมของงานในหน้าที่ และงานที่เกี่ยวข้อง	๕
๑๐	มีความรู้ความเข้าใจในขั้นตอนและวิธีการปฏิบัติงาน	๕
๑๑	มีความรู้ความสามารถ จัดลำดับความสำคัญของงานได้อย่างเหมาะสม	๕
๑๒	มีความรู้ความสามารถในการใช้เทคนิคใหม่ ๆ ปรับปรุงประสิทธิภาพการปฏิบัติงาน	๕
๑๓	มีความสนใจและศึกษาปฏิบัติงานที่เกี่ยวข้องทุกครั้ง เมื่อมีโอกาส	๕
๑๔	มีความรู้ความสามารถที่เพิ่มขึ้น ในการพัฒนาปรับปรุงความรู้ ความเข้าใจเพื่อรับปฏิบัติงาน เจ้าหน้าที่ธุรการโรงเรียน	๕
๑๕	ปฏิบัติงานด้วยความตั้งใจ เอาใจใส่ และละเอียดรอบคอบ	๕
๑๖	ปฏิบัติงานถูกต้องตามคำสั่ง เอาใจใส่ และละเอียดรอบคอบ	๕
๑๗	มีความสามารถในการแก้ปัญหา และตัดสินใจการปฏิบัติงานได้อย่างดี	๕
๑๘	มีความคิดริเริ่มพัฒนาการปฏิบัติงานในความรับผิดชอบ	๕
๑๙	มีทักษะเกี่ยวกับการปฏิบัติงานในหน้าที่ความรับผิดชอบ รวมทั้งงานที่ได้รับมอบหมาย	๕
๒๐	ทำงานได้สำเร็จลุล่วง และยอมรับผลงานที่เกิดจากการทำงาน	๕
	รวมคะแนน	๑๐๐

ลงชื่อ.....ผู้ประเมิน

(.....)

ตำแหน่ง.....

วันที่.....เดือน.....พ.ศ.....

เกณฑ์การให้คะแนน แต่ละข้อคะแนนเต็ม ๕ คะแนน ดังนี้

๑. ปรับปรุงแก้ไข ได้ ๑ - ๒ คะแนน

๒. พอใช้ ได้ ๓ คะแนน

๓. ดี ได้ ๔ คะแนน

๔. ดีมาก ได้ ๕ คะแนน

ความเห็นในการประเมิน

เห็นควรให้จ้างต่อไป

เห็นควรให้จ้างต่อไป โดยให้ปรับปรุงแก้ไข ดังนี้

.....
.....

เห็นควรเลิกจ้าง เนื่องจาก.....

.....

ลงชื่อ.....ผู้ประเมิน

(.....)

ตำแหน่ง.....

วันที่.....เดือน.....พ.ศ.

แบบประเมินผลการปฏิบัติงานของลูกจ้างชั่วคราวตำแหน่งนักการภารโรง สังกัด สพป.ชัยภูมิ เขต ๓

ชื่อผู้รับการประเมิน.....

ตำแหน่ง..... โรงเรียน.....

คะแนนเต็ม ๑๐๐ คะแนน

ผ่าน ๖๐ % ขึ้นไป

ไม่ผ่าน ต่ำกว่า ๖๐ %

ลำดับที่	รายการประเมิน	คะแนนเต็ม	คะแนนที่ได้
๑	มีความตรงต่อเวลา	๕
๒	การปฏิบัติตนในเวลาราชการ	๕
๓	ผลการปฏิบัติงานแต่ละวันอย่างสม่ำเสมอ	๕
๔	ปฏิบัติหน้าที่ตามคำสั่งผู้บังคับบัญชาหรือคณะครู	๕
๕	มีมนุษยสัมพันธ์กับคณะครูในโรงเรียน	๕
๖	มีมนุษยสัมพันธ์กับคณะกรรมการสถานศึกษาขั้นพื้นฐานหรือกับชุมชนในเขตปฏิบัติการ	๕
๗	ให้ความช่วยเหลือกับผู้บริหารและคณะกรรมการครูโรงเรียน	๕
๘	การเสียสละและอุทิศเวลาให้แก่ทางราชการ	๕
๙	มีความตั้งใจ เอาใจใส่ และขยันหมั่นเพียรในการปฏิบัติงาน	๕
๑๐	มีความรักและศรัทธาในอาชีพของตนเอง	๕
๑๑	ปฏิบัติหน้าที่ด้วยความซื่อสัตย์สุจริต	๕
๑๒	การครองตนและปฏิบัติต่อครอบครัว	๕
๑๓	ให้ความช่วยเหลือผู้บริหารและคณะกรรมการครูทั้งในเวลาและนอกเวลาราชการ	๕
๑๔	เอาใจใส่ต่อหน้าที่ราชการทั้งในเวลาและนอกสถานที่ราชการ	๕
๑๕	การร่วมกิจกรรมกับทางโรงเรียนอย่างสม่ำเสมอ	๕
๑๖	การร่วมกิจกรรมกับชุมชนในเขตปฏิบัติการอย่างสม่ำเสมอ	๕
๑๗	การประพฤติตนอยู่ในศีลธรรมและขนบธรรมเนียมประเพณี	๕
๑๘	การร่วมกิจกรรมในทางการเมือง และการปกครองในระบอบประชาธิปไตยที่มีพระมหากษัตริย์เป็นประมุข	๕
๑๙	การรักษาระเบียบวินัยและประพฤติตนตามกฎหมายเกณฑ์ของลูกจ้างชั่วคราว	๕
๒๐	ผลการปฏิบัติงานในรอบปี (ปีงบประมาณ)	๕
	รวม	๑๐๐

เกณฑ์การให้คะแนน แต่ละข้อคะแนนเต็ม ๕ คะแนน ดังนี้

๑. ปรับปรุงแก้ไข ได้ ๑ - ๒ คะแนน

๒. พอใช้ ได้ ๓ คะแนน

๓. ดี ได้ ๔ คะแนน

๔. ดีมาก ได้ ๕ คะแนน

ความเห็นในการประเมิน

เห็นควรให้จ้างต่อไป

เห็นควรให้จ้างต่อไป โดยให้ปรับปรุงแก้ไข ดังนี้

.....

.....

เห็นควรเลิกจ้าง เนื่องจาก.....

.....

ลงชื่อ.....ผู้ประเมิน

(.....)

ตำแหน่ง.....

วันที่.....เดือน.....พ.ศ.

บัญชีหมายเลข ๑

แบบประเมินผลการปฏิบัติงานครูรายเดือนแก้ปัญหาสถานศึกษาขาดแคลนครูชั้นวิกฤต สังกัดสำนักงานเขตพื้นที่การศึกษาประถมศึกษาชัยภูมิ เขต ๓
ชื่อผู้รับการประเมิน.....

ตำแหน่ง..... โรงเรียน.....

คะแนนเต็ม ๑๐๐ คะแนน

 ผ่าน ๖๐% ขึ้นไป ไม่ผ่าน ต่ำกว่า ๖๐%

ลำดับที่	รายการประเมิน	คะแนนเต็ม	คะแนนที่ได้รับ
๑	การศึกษา ค้นคว้าและแสวงหาสิ่งใหม่ๆ มาใช้ในการเรียนการสอน	๕
๒	การวางแผนการสอน	๕
๓	การจัดทำ จัดทำ และการใช้สื่อการสอน	๕
๔	การจัดสภาพแวดล้อมของการเรียนรู้	๕
๕	การจัดกิจกรรมการสอน	๕
๖	การวัดและประเมินผลการเรียน	๕
๗	การทำการสอนหรือการดำเนินกิจกรรมการเรียนการสอนตามแผนการสอน	๕
๘	การบันทึกและวิเคราะห์ผลการเรียน และผลงานของผู้เรียนอย่างเป็นระบบ	๕
๙	การจัดทำแฟ้มสะสมผลงานอย่างเป็นระบบ	๕
๑๐	การอบรมและดูแลความประพฤติของผู้เรียน	๕
๑๑	การแนะนำ ให้คำปรึกษา แนะนำผู้เรียนเกี่ยวกับการเรียนหรืออาชีพ	๕
๑๒	การติดต่อประสานงานกับผู้ปกครองเพื่อส่งเสริมหรือแก้ไขปัญหาการเรียนหรือความประพฤติของผู้เรียน	๕
๑๓	การให้ความร่วมมือช่วยเหลือผู้บริหาร และเพื่อนครู	๕
๑๔	การให้ความร่วมมือ ช่วยเหลือชุมชน สังคม หรือผู้ปกครองในฐานะที่เป็นข้าราชการครู	๕
๑๕	การเข้าร่วมกิจกรรมในทางการเมืองและการปกครองในระบอบประชาธิปไตยที่มีพระมหากษัตริย์เป็นประมุข อย่างเหมาะสมกับบทบาทในฐานะที่เป็นข้าราชการครู	๕
๑๖	มีความรักและเมตตาครูณาต่อผู้เรียน	๕
๑๗	มีความรักและศรัทธาในอาชีพครู	๕
๑๘	มีความตั้งใจ เอาใจใส่ และขยันหมั่นเพียรในการปฏิบัติงาน	๕
๑๙	มีความตรงต่อเวลาและอุทิศเวลาให้แก่งานในหน้าที่	๕
๒๐	ปฏิบัติหน้าที่ด้วยความซื่อสัตย์สุจริต และมีความยุติธรรมต่อผู้เรียน	๕
๒๑	ความสุภาพเรียบร้อย มีมนุษยสัมพันธ์ที่ดีกับบุคคลทั่วไป และรักษาความสามัคคีในบรรดาครูและเพื่อนร่วมงาน	๕
๒๒	ประพฤติปฏิบัติตามศีลธรรมของศาสนา	๕
๒๓	การรักษาระเบียบวินัยและประพฤติปฏิบัติตามจรรยาบรรณแห่งวิชาชีพครูอย่างเหมาะสม	๕
๒๔	การประพฤติตนเป็นแบบอย่างที่ดีแก่ผู้เรียน	๕
๒๕	ผลการปฏิบัติงานในรอบปี (ปีงบประมาณ)	๕
	รวม	๑๐๐	

ลงชื่อ.....ผู้ประเมิน

(.....)

ตำแหน่ง.....

วันที่.....เดือน.....พ.ศ.

เกณฑ์การให้คะแนน แต่ละข้อคะแนนเต็ม ๕ คะแนน ดังนี้

๑. ปรับปรุงแก้ไข ได้ ๑ คะแนน ๓. ดี ได้ ๓ คะแนน

๒. พอใช้ ได้ ๒ คะแนน ๔. ดีมาก ได้ ๔ คะแนน

ความเห็นในการประเมิน

เห็นควรให้จ้างต่อไป

เห็นควรให้จ้างต่อไป โดยให้ปรับปรุงแก้ไข ดังนี้

.....

.....

เห็นควรเลิกจ้าง เนื่องจาก.....

.....

ลงชื่อ.....ผู้ประเมิน

(.....)

ตำแหน่ง.....

วันที่.....เดือน.....พ.ศ.

สรุปย่อ ว๓/๒๕๖๔ มาตรฐานตำแหน่ง และมาตรฐานวิทยฐานะ ของข้าราชการครู และบุคลากรทางการศึกษา สายงานการสอน

มาตรฐานตำแหน่งและมาตรฐานวิทยฐานะของข้าราชการครูและบุคลากรทางการศึกษา โดยเฉพาะประเภทผู้สอนในหน่วยงานการศึกษา สายงานการสอน ที่สำนักงาน ก.ค.ศ. ได้ประกาศ ตามหนังสือสำนักงาน ก.ค.ศ. ที่ ศธ ๐๒๐๖.๔/ว๓ ลงวันที่ ๒๖ มกราคม ๒๕๖๔ นั้น ซึ่ง ก.ค.ศ. ได้ กำหนดมาตรฐานตำแหน่งและมาตรฐานวิทยฐานะของข้าราชการครูและบุคลากรทางการศึกษา และการให้ได้รับเงินเดือนในตำแหน่งและวิทยฐานะของข้าราชการครูและบุคลากรทางการศึกษาที่มี ใบอนุญาตประกอบวิชาชีพ โดยมีผลใช้บังคับตั้งแต่วันที่ ๒๖ มกราคม ๒๕๖๔ นั้น

จึงสรุปสาระสำคัญของมาตรฐานตำแหน่งและมาตรฐานวิทยฐานะ ประเภทผู้สอนใน หน่วยงานการศึกษา สายงานการสอน

ประเภท : ผู้สอนในหน่วยงานการศึกษา

สายงานการสอน

ชื่อตำแหน่ง : ครูผู้ช่วย / ครู

ชื่อวิทยฐานะ : ครูชำนาญการ / ครูชำนาญการพิเศษ / ครูเชี่ยวชาญ / ครูเชี่ยวชาญพิเศษ

คุณครูต้องมีคุณสมบัติในการขอลดระยะเวลาการทำวิทยฐานะจาก ๔ ปี เหลือ ๓ ปี ตามเงื่อนไขที่ ก.ค.ศ. กำหนด และผ่านการประเมินตามหลักเกณฑ์และวิธีการที่ ก.ค.ศ. กำหนด ดังนี้

๑. ต้องเป็นผู้มีคุณสมบัติตามเงื่อนไขในข้อใดข้อหนึ่ง ดังต่อไปนี้

๑.๑ เป็นผู้มีความสามารถทางภาษาต่างประเทศ สูงกว่าระดับ B๑ หรือ สำหรับครูผู้สอน ในกลุ่มสาระภาษาต่างประเทศ ต้องมีระดับผลการทดสอบความสามารถทางภาษา สูงกว่าระดับ B๒ โดยให้เทียบกับเกณฑ์ผลการทดสอบ Common European Framework of Reference for Language (CEFR) ตามหลักเกณฑ์การเทียบเคียงผลการทดสอบและประเมินสมรรถนะทางวิชาชีพครู ด้าน ความรู้และประสบการณ์วิชาชีพ ตามมาตรฐานวิชาชีพครู

ทั้งนี้ ผลการทดสอบความสามารถทางภาษาต่างประเทศ ต้องมีอายุไม่เกิน ๒ ปี นับถึงวันที่ยื่นคำขอมิวิทยฐานะหรือเลื่อนวิทยฐานะ และหากผู้ขอมีการพัฒนาตนเองอย่างต่อเนื่องทำ ให้มีระดับผลการทดสอบความสามารถทางภาษาเพิ่มขึ้น ก็สามารถใช้ผลการทดสอบในระดับที่ เพิ่มขึ้นซึ่งมีอายุไม่เกิน ๒ ปี นั้น ขอลดระยะเวลาในการขอเลื่อนวิทยฐานะในวิทยฐานะถัดไปได้

๑.๒ เป็นผู้ปฏิบัติงานในสถานศึกษาในพื้นที่พิเศษซึ่งมีที่ตั้งอยู่ในพื้นที่ที่มีความยากลำบาก โดยเป็นพื้นที่ที่เป็นเกาะ หรือบนภูเขาสูง หรือหุบเขา หรือเชิงเขา ที่ไม่สามารถเดินทางด้วยพาหนะใดๆ ได้สะดวกตลอดปี หรือพื้นที่ที่มีความเสี่ยงต่อความมั่นคงของประเทศ หรือเหตุอื่น ตามที่ ก.ค.ศ. กำหนด โดยต้องปฏิบัติหน้าที่ในพื้นที่พิเศษ ไม่น้อยกว่า ๓ ปี นับถึงวันที่ยื่นคำขอมิวิทยฐานะหรือเลื่อน วิทยฐานะ

ทั้งนี้ หากได้รับการแต่งตั้งให้มีวิทยฐานะหรือเลื่อนวิทยฐานะตามเงื่อนไขข้อนี้ไปแล้ว และได้อยู่ปฏิบัติหน้าที่ในพื้นที่พิเศษต่อเนื่องไปอีก ไม่น้อยกว่า ๓ ปี ก็สามารถใช้จ่ายเงินข้อนี้ขอลดระยะเวลาในการขอเลื่อนวิทยฐานะในวิทยฐานะถัดไปได้

๑.๓ เป็นผู้พัฒนาตนเองอย่างต่อเนื่อง โดยได้รับคุณวุฒิที่สูงขึ้นในระดับปริญญาโทหรือปริญญาเอก ที่เกี่ยวกับการจัดการเรียนรู้ (ยกเว้นสาขาทางด้านการบริหารการศึกษา) ทั้งนี้ คุณวุฒิที่จะนำมาใช้ในการขอมีวิทยฐานะหรือเลื่อนวิทยฐานะต้องเป็นคุณวุฒิที่ ก.ค.ศ. รับรอง และเป็นคุณวุฒิระดับสูงสุดของผู้ขอเท่านั้นไม่ให้นำคุณวุฒิระดับเดียวกันมาใช้ซ้ำอีก

๑.๔ เป็นผู้ผ่านการประเมินสมรรถนะตามกรอบคุณวุฒิวิชาชีพชั้น ๘ (กรอบคุณวุฒิแห่งชาติระดับ ๘) ซึ่งได้รับการรับรองจากสถาบันคุณวุฒิวิชาชีพ และให้นำมาใช้ลดระยะเวลาได้เพียงครั้งเดียว

๒. ผู้มีคุณสมบัติตามเงื่อนไขข้อ ๑.๑ - ๑.๔

ต้องมีผลการประเมินผลการปฏิบัติงานในระดับดีเด่น ๔ รอบการประเมินการเลื่อนเงินเดือนล่าสุดติดต่อกันก่อนยื่นคำขอมีวิทยฐานะหรือเลื่อนวิทยฐานะ โดยจะขอใช้สิทธิตามเงื่อนไขดังกล่าวในการลดระยะเวลาในการดำรงตำแหน่งหรือการดำรงวิทยฐานะเพื่อให้มีวิทยฐานะหรือเลื่อนวิทยฐานะได้ก็ได้

๓. เงื่อนไขดังกล่าวข้างต้น ไม่ครอบคลุมถึงข้าราชการครูและบุคลากรทางการศึกษา ผู้ปฏิบัติงานในพื้นที่พิเศษเฉพาะกิจจังหวัดชายแดนภาคใต้ที่ได้สิทธินี้ระยะเวลาที่คูณตามระเบียบสำนักนายกรัฐมนตรีว่าด้วยบำเหน็จความชอบสำหรับเจ้าหน้าที่ผู้ปฏิบัติงานในจังหวัดชายแดนภาคใต้ พ.ศ. ๒๕๕๐

จะเห็นได้ว่าในการลดระยะเวลาตามเงื่อนไขคุณสมบัติเฉพาะสำหรับวิทยฐานะของผู้ขอมีวิทยฐานะหรือเลื่อนวิทยฐานะ สายงานการสอน แต่ละวิทยฐานะจะมีระยะเวลาที่เท่ากันคือ ลดระยะเวลาจาก ๔ ปี เหลือ ๓ ปี ตามเงื่อนไขที่ ก.ค.ศ. กำหนด และผ่านการประเมินตามหลักเกณฑ์และวิธีการที่ ก.ค.ศ. กำหนด

ทั้งนี้ ในการที่ ก.ค.ศ. ได้กำหนดมาตรฐานตำแหน่งและมาตรฐานวิทยฐานะของข้าราชการและบุคลากรทางการศึกษาใหม่ ให้เหมาะสมนั้น เพื่อยกระดับคุณภาพของข้าราชการครูและบุคลากรทางการศึกษา ซึ่งจะส่งผลต่อการพัฒนาคุณภาพผู้เรียนให้ดีขึ้น

มาตรฐานตำแหน่งและมาตรฐานวิทยฐานะของข้าราชการครูและบุคลากรทางการศึกษา
(ส่งพร้อมหนังสือสำนักงาน ก.ค.ศ. ที่ ศร ๐๒๐๖.๔/๑ ๓ ลงวันที่ ๒๖ มกราคม ๒๕๖๔)

โดยที่พระราชบัญญัติระเบียบข้าราชการครูและบุคลากรทางการศึกษา พ.ศ. ๒๕๔๗ กำหนดให้ ก.ค.ศ. จัดทำมาตรฐานตำแหน่ง มาตรฐานวิทยฐานะ และมาตรฐานตำแหน่งทางวิชาการของข้าราชการครูและบุคลากรทางการศึกษาไว้เป็นบรรทัดฐานทุกตำแหน่ง ทุกวิทยฐานะ เพื่อใช้ในการปฏิบัติงาน

อาศัยความความในมาตรา ๑๙ (๔) และมาตรา ๔๒ แห่งพระราชบัญญัติระเบียบข้าราชการครูและบุคลากรทางการศึกษา พ.ศ. ๒๕๔๗ ก.ค.ศ. จึงกำหนดมาตรฐานตำแหน่งและมาตรฐานวิทยฐานะของข้าราชการครูและบุคลากรทางการศึกษาใหม่ ให้เหมาะสม เพื่อยกระดับคุณภาพของข้าราชการครูและบุคลากรทางการศึกษา ในอันที่จะส่งผลต่อการพัฒนาคุณภาพผู้เรียนให้ดีขึ้น ไว้ดังนี้

ประเภท ผู้สอนในหน่วยงานการศึกษา

สายงาน การสอน

ชื่อตำแหน่ง ครูผู้ช่วย

ครู

ชื่อวิทยฐานะ ครูชำนาญการ

ครูชำนาญการพิเศษ

ครูเชี่ยวชาญ

ครูเชี่ยวชาญพิเศษ

ประเภท ผู้บริหารสถานศึกษาและผู้บริหารการศึกษา

สายงาน บริหารสถานศึกษา

ชื่อตำแหน่ง รองผู้อำนวยการสถานศึกษา

ผู้อำนวยการสถานศึกษา

ชื่อวิทยฐานะ รองผู้อำนวยการชำนาญการ

รองผู้อำนวยการชำนาญการพิเศษ

รองผู้อำนวยการเชี่ยวชาญ

ผู้อำนวยการชำนาญการ

ผู้อำนวยการชำนาญการพิเศษ

ผู้อำนวยการเชี่ยวชาญ

ผู้อำนวยการเชี่ยวชาญพิเศษ



สายงาน บริหารการศึกษา

- ชื่อตำแหน่ง รองผู้อำนวยการสำนักงานเขตพื้นที่การศึกษา
ผู้อำนวยการสำนักงานเขตพื้นที่การศึกษา
- ชื่อวิทยฐานะ รองผู้อำนวยการสำนักงานเขตพื้นที่การศึกษาชำนาญการพิเศษ
รองผู้อำนวยการสำนักงานเขตพื้นที่การศึกษาเชี่ยวชาญ
ผู้อำนวยการสำนักงานเขตพื้นที่การศึกษาเชี่ยวชาญ
ผู้อำนวยการสำนักงานเขตพื้นที่การศึกษาเชี่ยวชาญพิเศษ
- ชื่อตำแหน่ง รองผู้อำนวยการสำนักงาน กศน.จังหวัด/กรุงเทพมหานคร
ผู้อำนวยการสำนักงาน กศน.จังหวัด/กรุงเทพมหานคร
- ชื่อวิทยฐานะ รองผู้อำนวยการสำนักงาน กศน.จังหวัด/กรุงเทพมหานครชำนาญการพิเศษ
รองผู้อำนวยการสำนักงาน กศน.จังหวัด/กรุงเทพมหานครเชี่ยวชาญ
ผู้อำนวยการสำนักงาน กศน.จังหวัด/กรุงเทพมหานครเชี่ยวชาญ
ผู้อำนวยการสำนักงาน กศน.จังหวัด/กรุงเทพมหานครเชี่ยวชาญพิเศษ
- ชื่อตำแหน่ง ผู้อำนวยการสำนักงานการศึกษาเอกชนอำเภอ
รองผู้อำนวยการสำนักงานการศึกษาเอกชนจังหวัด
ผู้อำนวยการสำนักงานการศึกษาเอกชนจังหวัด
- ชื่อวิทยฐานะ ผู้อำนวยการสำนักงานการศึกษาเอกชนอำเภอบริเวณจังหวัด
ผู้อำนวยการสำนักงานการศึกษาเอกชนอำเภอเชี่ยวชาญ
รองผู้อำนวยการสำนักงานการศึกษาเอกชนจังหวัดชำนาญการพิเศษ
รองผู้อำนวยการสำนักงานการศึกษาเอกชนจังหวัดเชี่ยวชาญ
ผู้อำนวยการสำนักงานการศึกษาเอกชนจังหวัดเชี่ยวชาญ
ผู้อำนวยการสำนักงานการศึกษาเอกชนจังหวัดเชี่ยวชาญพิเศษ

ประเภท บุคลากรทางการศึกษาอื่น

สายงาน นิเทศการศึกษา

- ชื่อตำแหน่งศึกษานิเทศก์
- ชื่อวิทยฐานะศึกษานิเทศก์ชำนาญการ
ศึกษานิเทศก์ชำนาญการพิเศษ
ศึกษานิเทศก์เชี่ยวชาญ
ศึกษานิเทศก์เชี่ยวชาญพิเศษ



มาตรฐานตำแหน่งและมาตรฐานวิทยฐานะ

ประเภท ผู้สอนในหน่วยงานการศึกษา

สายงาน การสอน

ลักษณะงานโดยทั่วไป

สายงานการสอน มีลักษณะงานที่ปฏิบัติเกี่ยวกับการจัดการเรียนรู้ ส่งเสริมและสนับสนุนการจัดการเรียนรู้เพื่อพัฒนาผู้เรียน รวมทั้งพัฒนาตนเองและวิชาชีพ และปฏิบัติงานอื่นตามที่ได้รับมอบหมาย

ชื่อตำแหน่ง

ครูผู้ช่วย

ครู

ชื่อวิทยฐานะ

ครูชำนาญการ

ครูชำนาญการพิเศษ

ครูเชี่ยวชาญ

ครูเชี่ยวชาญพิเศษ

ก.ค.ศ. กำหนดวันที่ ๒๖ มกราคม ๒๕๖๔



มาตรฐานตำแหน่ง

ชื่อตำแหน่ง ครูผู้ช่วย

หน้าที่และความรับผิดชอบ

มีหน้าที่และความรับผิดชอบหลักในการจัดการเรียนรู้ ส่งเสริมและสนับสนุนการจัดการเรียนรู้เพื่อพัฒนาผู้เรียน เตรียมความพร้อมและพัฒนาอย่างเข้ม พัฒนาตนเองและวิชาชีพ และปฏิบัติงานอื่นตามที่ได้รับมอบหมาย

ลักษณะงานที่ปฏิบัติ

การปฏิบัติงานของครูผู้ช่วย ต้องมีการบูรณาการงานทั้ง ๓ ด้าน ให้เชื่อมโยงและสอดคล้องกัน ดังนี้

๑. ด้านการจัดการเรียนรู้

๑.๑ นำผลการวิเคราะห์หลักสูตร มาจัดทำรายวิชาและหน่วยการเรียนรู้ให้สอดคล้องกับมาตรฐานการเรียนรู้ และตัวชี้วัดหรือผลการเรียนรู้ ตามหลักสูตร ให้ผู้เรียนได้พัฒนาสมรรถนะและการเรียนรู้เต็มตามศักยภาพ

๑.๒ ปฏิบัติการสอนโดยออกแบบการจัดการเรียนรู้โดยเน้นผู้เรียนเป็นสำคัญ ให้ผู้เรียนมีความรู้ ทักษะ คุณลักษณะประจำวิชา คุณลักษณะอันพึงประสงค์ และสมรรถนะที่สำคัญ ตามหลักสูตร

๑.๓ จัดกิจกรรมการเรียนรู้ อำนวยความสะดวกในการเรียนรู้ และส่งเสริมผู้เรียน ได้พัฒนาเต็มตามศักยภาพ เรียนรู้และทำงานร่วมกัน

๑.๔ เลือกและใช้สื่อ เทคโนโลยี และแหล่งเรียนรู้ ที่สอดคล้องกับกิจกรรมการเรียนรู้ ให้ผู้เรียนมีทักษะการคิด

๑.๕ วัดและประเมินผลการเรียนรู้ด้วยวิธีการที่หลากหลาย เหมาะสม และสอดคล้องกับมาตรฐานการเรียนรู้ ให้ผู้เรียนพัฒนาการเรียนรู้อย่างต่อเนื่อง

๑.๖ จัดบรรยากาศที่ส่งเสริมและพัฒนาผู้เรียน ให้เกิดกระบวนการคิด ทักษะชีวิต ทักษะการทำงาน ทักษะการเรียนรู้และนวัตกรรม ทักษะด้านสารสนเทศ สื่อ และเทคโนโลยี

๑.๗ อบรมบ่มนิสัยให้ผู้เรียนมีคุณธรรม จริยธรรม คุณลักษณะอันพึงประสงค์ และค่านิยมความเป็นไทย ที่ดีงาม



ก.ศ.ศ. กำหนดวันที่ ๒๖ มกราคม ๒๕๖๔

สำนักงาน ก.ศ.ศ.

๒. ด้านการส่งเสริมและสนับสนุนการจัดการเรียนรู้

๒.๑ จัดทำข้อมูลสารสนเทศของผู้เรียนและรายวิชา เพื่อใช้ในการส่งเสริมสนับสนุนการเรียนรู้และพัฒนาคุณภาพผู้เรียน

๒.๒ ดำเนินการตามระบบดูแลช่วยเหลือผู้เรียน โดยใช้ข้อมูลสารสนเทศเกี่ยวกับผู้เรียนรายบุคคล และประสานความร่วมมือกับผู้มีส่วนเกี่ยวข้อง เพื่อพัฒนาและแก้ปัญหาผู้เรียน

๒.๓ ร่วมปฏิบัติงานทางวิชาการ และงานอื่นๆ ของสถานศึกษา เพื่อยกระดับคุณภาพการจัดการศึกษาของสถานศึกษา

๒.๔ ประสานความร่วมมือกับผู้ปกครองหรือผู้เกี่ยวข้อง เพื่อร่วมกันพัฒนาผู้เรียน

๓. ด้านการพัฒนาตนเองและวิชาชีพ

๓.๑ พัฒนาตนเองอย่างเป็นระบบและต่อเนื่อง เพื่อให้มีความรู้ ความสามารถ ทักษะ โดยเฉพาะอย่างยิ่ง การใช้ภาษาไทยและภาษาอังกฤษเพื่อการสื่อสาร และการใช้เทคโนโลยีดิจิทัลเพื่อการศึกษา สมรรถนะทางวิชาชีพครู ความรอบรู้ในเนื้อหาวิชาและวิธีการสอน

๓.๒ มีส่วนร่วมในการแลกเปลี่ยนเรียนรู้ทางวิชาชีพ เพื่อพัฒนาการจัดการเรียนรู้

๓.๓ นำความรู้ ความสามารถ ทักษะที่ได้จากการพัฒนาตนเองและวิชาชีพมาใช้ในการพัฒนาการจัดการเรียนรู้ และการพัฒนาคุณภาพผู้เรียน

วินัย คุณธรรม จริยธรรม และจรรยาบรรณวิชาชีพ

มีวินัย คุณธรรม จริยธรรม และประพฤติปฏิบัติตนเป็นแบบอย่างที่ดี ดำรงชีวิตตามหลักปรัชญาของเศรษฐกิจพอเพียง มีจิตวิญญาณความเป็นครู มีจิตสำนึกความรับผิดชอบในวิชาชีพครู และมีจรรยาบรรณของวิชาชีพ

คุณสมบัติเฉพาะสำหรับตำแหน่ง

๑. มีวุฒิปริญญาทางการศึกษาหรือปริญญาอื่น ที่ ก.ค.ศ. รับรองเป็นคุณสมบัติเฉพาะสำหรับตำแหน่งนี้
๒. มีใบอนุญาตประกอบวิชาชีพครู หรือ หลักฐานที่คุรุสภาออกให้สำหรับปฏิบัติหน้าที่สอน

ความรู้และสมรรถนะที่จำเป็นสำหรับตำแหน่ง

๑. มีความรู้ ความเข้าใจเกี่ยวกับรายวิชา กลุ่มสาระการเรียนรู้ หรือหลักสูตร ที่รับผิดชอบ
๒. มีสมรรถนะที่จำเป็นสำหรับการปฏิบัติงานในตำแหน่ง



มาตรฐานตำแหน่ง

ชื่อตำแหน่ง ครู

หน้าที่และความรับผิดชอบ

มีหน้าที่และความรับผิดชอบหลักในการจัดการเรียนรู้ ส่งเสริมและสนับสนุนการจัดการเรียนรู้ เพื่อพัฒนาผู้เรียน รวมทั้งพัฒนาตนเองและวิชาชีพ และปฏิบัติงานอื่นตามที่ได้รับมอบหมาย

ลักษณะงานที่ปฏิบัติ

การปฏิบัติงานของครู ต้องมีการบูรณาการงานทั้ง ๓ ด้าน ให้เชื่อมโยงและสอดคล้องกัน ดังนี้

๑. ด้านการจัดการเรียนรู้

๑.๑ สร้างและหรือพัฒนาหลักสูตร โดยจัดทำรายวิชาและหน่วยการเรียนรู้ให้สอดคล้องกับมาตรฐาน การเรียนรู้ และตัวชี้วัดหรือผลการเรียนรู้ ตามหลักสูตร ให้ผู้เรียนได้พัฒนาสมรรถนะและการเรียนรู้ เต็มตามศักยภาพ

๑.๒ ปฏิบัติการสอนโดยออกแบบการจัดการเรียนรู้โดยเน้นผู้เรียนเป็นสำคัญ ให้ผู้เรียนมีความรู้ ทักษะ คุณลักษณะประจำวิชา คุณลักษณะอันพึงประสงค์ และสมรรถนะที่สำคัญ ตามหลักสูตร

๑.๓ จัดกิจกรรมการเรียนรู้ อำนวยความสะดวกในการเรียนรู้ และส่งเสริมผู้เรียน ได้พัฒนาเต็มตามศักยภาพ เรียนรู้และทำงานร่วมกัน

๑.๔ สร้างและหรือพัฒนาสื่อ นวัตกรรม เทคโนโลยี และแหล่งเรียนรู้ ที่สอดคล้องกับกิจกรรมการเรียนรู้ ให้ผู้เรียนมีทักษะการคิดและสามารถสร้างนวัตกรรมได้

๑.๕ วัดและประเมินผลการเรียนรู้ด้วยวิธีการที่หลากหลาย เหมาะสม และสอดคล้องกับมาตรฐานการเรียนรู้ ให้ผู้เรียนพัฒนาการเรียนรู้อย่างต่อเนื่อง

๑.๖ ศึกษา วิเคราะห์ สังเคราะห์ และหรือวิจัย เพื่อแก้ปัญหาหรือพัฒนาการเรียนรู้ที่ส่งผลต่อคุณภาพผู้เรียน

๑.๗ จัดบรรยากาศที่ส่งเสริมและพัฒนาผู้เรียน ให้เกิดกระบวนการคิด ทักษะชีวิต ทักษะการทำงาน ทักษะการเรียนรู้และนวัตกรรม ทักษะด้านสารสนเทศ สื่อ และเทคโนโลยี

๑.๘ อบรมบ่มนิสัยให้ผู้เรียนมีคุณธรรม จริยธรรม คุณลักษณะอันพึงประสงค์ และค่านิยมความเป็นไทย ที่ดีงาม

๒. ด้านการส่งเสริมและสนับสนุนการจัดการเรียนรู้

๒.๑ จัดทำข้อมูลสารสนเทศของผู้เรียนและรายวิชา เพื่อใช้ในการส่งเสริมสนับสนุนการเรียนรู้และพัฒนา คุณภาพผู้เรียน

๒.๒ ดำเนินการตามระบบดูแลช่วยเหลือผู้เรียน โดยใช้ข้อมูลสารสนเทศเกี่ยวกับผู้เรียนรายบุคคล และประสานความร่วมมือกับผู้มีส่วนเกี่ยวข้อง เพื่อพัฒนาและแก้ปัญหาผู้เรียน



๒.๓ ร่วมปฏิบัติงานทางวิชาการ และงานอื่นๆ ของสถานศึกษา เพื่อยกระดับคุณภาพการจัดการศึกษาของสถานศึกษา

๒.๔ ประสานความร่วมมือกับผู้ปกครอง ภาควิชาเครือข่าย และหรือสถานประกอบการ เพื่อร่วมกันพัฒนาผู้เรียน

๓. ด้านการพัฒนาตนเองและวิชาชีพ

๓.๑ พัฒนาตนเองอย่างเป็นระบบและต่อเนื่อง เพื่อให้มีความรู้ ความสามารถ ทักษะ โดยเฉพาะอย่างยิ่งการใช้ภาษาไทยและภาษาอังกฤษเพื่อการสื่อสาร และการใช้เทคโนโลยีดิจิทัลเพื่อการศึกษา สมรรถนะทางวิชาชีพครู ความรอบรู้ในเนื้อหาวิชาและวิธีการสอน

๓.๒ มีส่วนร่วม และเป็นผู้นำในการแลกเปลี่ยนเรียนรู้ทางวิชาชีพ เพื่อพัฒนาการจัดการเรียนรู้

๓.๓ นำความรู้ ความสามารถ ทักษะที่ได้จากการพัฒนาตนเองและวิชาชีพมาใช้ในการพัฒนาการจัดการเรียนรู้ การพัฒนาคุณภาพผู้เรียน รวมถึงการพัฒนาวัตกรรมการจัดการเรียนรู้

วินัย คุณธรรม จริยธรรม และจรรยาบรรณวิชาชีพ

มีวินัย คุณธรรม จริยธรรม และประพฤติปฏิบัติตนเป็นแบบอย่างที่ดี ดำรงชีวิตตามหลักปรัชญาของเศรษฐกิจพอเพียง มีจิตวิญญาณความเป็นครู มีจิตสำนึกความรับผิดชอบต่อวิชาชีพครู และมีจรรยาบรรณของวิชาชีพ

คุณสมบัติเฉพาะสำหรับตำแหน่ง

๑. มีวุฒิปริญญาทางการศึกษาหรือปริญญาอื่น ที่ ก.ค.ศ. รับรองเป็นคุณสมบัติเฉพาะสำหรับตำแหน่งนี้
๒. มีใบอนุญาตประกอบวิชาชีพครู
๓. ดำรงตำแหน่งครูผู้ช่วยเป็นเวลา ๒ ปี และผ่านการประเมินการเตรียมความพร้อมและพัฒนาอย่างเข้มตามหลักเกณฑ์และวิธีการที่ ก.ค.ศ. กำหนด หรือเป็นผู้ที่ ก.ค.ศ. อนุมัติสั่งบรรจุและแต่งตั้งให้ดำรงตำแหน่งครู ตามหลักเกณฑ์และวิธีการที่ ก.ค.ศ. กำหนด ตามมาตรา ๕๓ หรือดำรงตำแหน่งอื่นที่ ก.ค.ศ. เทียบเท่า

ความรู้และสมรรถนะที่จำเป็นสำหรับตำแหน่ง

๑. มีความรู้ ความเข้าใจเกี่ยวกับรายวิชา กลุ่มสาระการเรียนรู้ หรือหลักสูตร ที่รับผิดชอบ
๒. มีสมรรถนะที่จำเป็นสำหรับการปฏิบัติงานในตำแหน่ง



มาตรฐานวิทยฐานะ

ชื่อวิทยฐานะ ครูชำนาญการ

หน้าที่และความรับผิดชอบ

มีหน้าที่และความรับผิดชอบและลักษณะงานที่ปฏิบัติตามมาตรฐานตำแหน่งครู และมีภาระงานสอนตามที่ ก.ค.ศ. กำหนด

คุณภาพการปฏิบัติงาน

มีความสามารถ และทักษะในการปฏิบัติงานด้านการจัดการเรียนรู้ ด้านการส่งเสริมและสนับสนุนการจัดการเรียนรู้ โดยแสดงให้เห็นว่าเน้นผู้เรียนเป็นสำคัญ มีกระบวนการคิด ค้นพบองค์ความรู้ด้วยตนเอง สร้างแรงบันดาลใจ วัดและประเมินผลการเรียนรู้ตามสภาพจริง เพื่อแก้ไขปัญหาการจัดการเรียนรู้

พัฒนาตนเอง พัฒนาวิชาชีพ นำความรู้ ความสามารถทักษะที่ได้จากการพัฒนาตนเองและพัฒนาวิชาชีพมาใช้ในการจัดการเรียนรู้ที่มีผลต่อคุณภาพผู้เรียน

วินัย คุณธรรม จริยธรรม และจรรยาบรรณวิชาชีพ

มีวินัย คุณธรรม จริยธรรม ประพฤติปฏิบัติตนเป็นแบบอย่างที่ดี ดำรงชีวิตตามหลักปรัชญาของเศรษฐกิจพอเพียง มีจิตวิญญาณความเป็นครู มีจิตสำนึกความรับผิดชอบต่อวิชาชีพครู และมีจรรยาบรรณของวิชาชีพ

คุณสมบัติเฉพาะสำหรับวิทยฐานะ

๑. ดำรงตำแหน่งครู ไม่น้อยกว่า ๔ ปี หรือ ลดระยะเวลาจาก ๔ ปี เหลือ ๓ ปี ตามเงื่อนไขที่ ก.ค.ศ. กำหนด และผ่านการประเมินตามหลักเกณฑ์และวิธีการที่ ก.ค.ศ. กำหนด หรือ

เป็นผู้ที่ ก.ค.ศ. อนุมัติสั่งบรรจุและแต่งตั้งให้ดำรงตำแหน่งครู ที่มีวิทยฐานะครูชำนาญการตามหลักเกณฑ์และวิธีการที่ ก.ค.ศ. กำหนด ตามมาตรา ๕๓ หรือ

๒. ดำรงตำแหน่งอื่นที่ ก.ค.ศ. เทียบเท่า หรือ

๓. ดำรงตำแหน่งอื่นที่มีวิทยฐานะชำนาญการ

ก.ค.ศ. กำหนดวันที่ ๒๒ พฤษภาคม ๒๕๖๔



มาตรฐานวิทยฐานะ

ชื่อวิทยฐานะ **ครูชำนาญการพิเศษ**

หน้าที่และความรับผิดชอบ

มีหน้าที่และความรับผิดชอบและลักษณะงานที่ปฏิบัติตามมาตรฐานตำแหน่งครู และมีภาระงานสอนตามที่ ก.ค.ศ. กำหนด

คุณภาพการปฏิบัติงาน

มีความสามารถ และทักษะในการปฏิบัติงานด้านการจัดการเรียนรู้ ด้านการส่งเสริมและสนับสนุนการจัดการเรียนรู้ โดยแสดงให้เห็นว่าเน้นผู้เรียนเป็นสำคัญ มีกระบวนการคิด ค้นพบองค์ความรู้ด้วยตนเอง สร้างแรงบันดาลใจ วัตถุประสงค์การเรียนรู้ตามสภาพจริง เพื่อแก้ไขปัญหา วิเคราะห์ คิดค้น และพัฒนานวัตกรรมให้คุณภาพการจัดการเรียนรู้สูงขึ้น

พัฒนาตนเอง พัฒนาวิชาชีพ นำความรู้ ความสามารถ ทักษะที่ได้จากการพัฒนาตนเองและพัฒนาวิชาชีพมาใช้ในการจัดการเรียนรู้ที่มีผลต่อคุณภาพผู้เรียน สามารถเป็นแบบอย่างที่ดี

วินัย คุณธรรม จริยธรรม และจรรยาบรรณวิชาชีพ

มีวินัย คุณธรรม จริยธรรม ประพฤติปฏิบัติตนเป็นแบบอย่างที่ดี ดำรงชีวิตตามหลักปรัชญาของเศรษฐกิจพอเพียง มีจิตวิญญาณความเป็นครู มีจิตสำนึกความรับผิดชอบต่อในวิชาชีพครู และมีจรรยาบรรณของวิชาชีพ

คุณสมบัติเฉพาะสำหรับวิทยฐานะ

๑. ดำรงตำแหน่งครู ที่มีวิทยฐานะครูชำนาญการ ไม่น้อยกว่า ๔ ปี หรือ สตรีระยะเวลาจาก ๔ ปี เหลือ ๓ ปี ตามเงื่อนไขที่ ก.ค.ศ. กำหนด และผ่านการประเมินตามหลักเกณฑ์และวิธีการที่ ก.ค.ศ. กำหนด หรือ

เป็นผู้ที่ ก.ค.ศ. อนุมัติสั่งบรรจุและแต่งตั้งให้ดำรงตำแหน่งครู ที่มีวิทยฐานะครูชำนาญการพิเศษ ตามหลักเกณฑ์และวิธีการที่ ก.ค.ศ. กำหนด ตามมาตรา ๕๑ หรือ

๒. ดำรงตำแหน่งอื่นที่ ก.ค.ศ. เทียบเท่า หรือ

๓. ดำรงตำแหน่งอื่นที่มีวิทยฐานะชำนาญการพิเศษ



มาตรฐานวิทยฐานะ

ชื่อวิทยฐานะ ครูเชี่ยวชาญ

หน้าที่และความรับผิดชอบ

มีหน้าที่และความรับผิดชอบและลักษณะงานที่ปฏิบัติตามมาตรฐานตำแหน่งครู และมีภาระงานสอนตามที่ ก.ค.ศ. กำหนด

คุณภาพการปฏิบัติงาน

มีความสามารถ และทักษะในการปฏิบัติงานด้านการจัดการเรียนรู้ ด้านการส่งเสริมและสนับสนุนการจัดการเรียนรู้ โดยแสดงให้เห็นว่าเน้นผู้เรียนเป็นสำคัญ มีกระบวนการคิด ค้นพบองค์ความรู้ด้วยตนเอง สร้างแรงบันดาลใจ วัตถุประสงค์และประเมินผลการเรียนรู้ตามสภาพจริง เพื่อแก้ไขปัญหา ริเริ่ม คิดค้น พัฒนา และปรับเปลี่ยนนวัตกรรมให้คุณภาพการจัดการเรียนรู้สูงขึ้น

พัฒนาตนเอง พัฒนาวิชาชีพ นำความรู้ ความสามารถทักษะที่ได้จากการพัฒนาตนเองและพัฒนาวิชาชีพ มาใช้ในการจัดการเรียนรู้ที่มีผลต่อคุณภาพผู้เรียน สามารถเป็นแบบอย่างที่ดี และให้คำปรึกษากับผู้อื่น

วินัย คุณธรรม จริยธรรม และจรรยาบรรณวิชาชีพ

มีวินัย คุณธรรม จริยธรรม ประพฤติปฏิบัติตนเป็นแบบอย่างที่ดี ดำรงชีวิตตามหลักปรัชญาของเศรษฐกิจพอเพียง มีจิตวิญญาณความเป็นครู มีจิตสำนึกความรับผิดชอบต่อวิชาชีพ และมีจรรยาบรรณของวิชาชีพ

คุณสมบัติเฉพาะสำหรับวิทยฐานะ

๑. ดำรงตำแหน่งครู ที่มีวิทยฐานะครูชำนาญการพิเศษ ไม่น้อยกว่า ๔ ปี หรือ อดระยะเวลาจาก ๔ ปี เหลือ ๓ ปี ตามเงื่อนไขที่ ก.ค.ศ. กำหนด และผ่านการประเมินตามหลักเกณฑ์และวิธีการที่ ก.ค.ศ. กำหนด หรือ

เป็นผู้ที่ ก.ค.ศ. อนุมัติสั่งบรรจุและแต่งตั้งให้ดำรงตำแหน่งครู ที่มีวิทยฐานะครูเชี่ยวชาญ ตามหลักเกณฑ์และวิธีการที่ ก.ค.ศ. กำหนด ตามมาตรา ๕๑ หรือ

๒. ดำรงตำแหน่งอื่นที่ ก.ค.ศ. เห็นว่า หรือ

๓. ดำรงตำแหน่งอื่นที่มีวิทยฐานะเชี่ยวชาญ

ก.ค.ศ. กำหนดวันที่ ๒๖ มกราคม ๒๕๖๔



มาตรฐานวิทยฐานะ

ชื่อวิทยฐานะ ครูเชี่ยวชาญพิเศษ

หน้าที่และความรับผิดชอบ

มีหน้าที่และความรับผิดชอบและลักษณะงานที่ปฏิบัติตามมาตรฐานตำแหน่งครู และมีภาระงานสอนตามที่ ก.ค.ศ. กำหนด

คุณภาพการปฏิบัติงาน

มีความสามารถ และทักษะในการปฏิบัติงานด้านการจัดการเรียนรู้ ด้านการส่งเสริมและสนับสนุนการจัดการเรียนรู้ โดยแสดงให้เห็นว่าเน้นผู้เรียนเป็นสำคัญ มีกระบวนการคิด ค้นพบองค์ความรู้ด้วยตนเอง สร้างแรงบันดาลใจ วัตถุประสงค์และประเมินผลการเรียนรู้ตามสภาพจริง เพื่อแก้ไขปัญหา ริเริ่ม คิดค้น พัฒนา ปรับเปลี่ยน เผยแพร่และขยายผลนวัตกรรมและงานวิจัยจนนำไปสู่การเปลี่ยนแปลงในวงวิชาชีพ

พัฒนาตนเอง พัฒนาวิชาชีพ นำความรู้ ความสามารถทักษะที่ได้จากการพัฒนาตนเองและพัฒนาวิชาชีพ มาใช้ในการจัดการเรียนรู้ที่มีผลต่อคุณภาพผู้เรียน สามารถเป็นแบบอย่างที่ดี ให้คำปรึกษากับผู้อื่น และเป็นผู้นำ

วินัย คุณธรรม จริยธรรม และจรรยาบรรณวิชาชีพ

มีวินัย คุณธรรม จริยธรรม ประพฤติปฏิบัติตนเป็นแบบอย่างที่ดี ดำรงชีวิตตามหลักปรัชญาของเศรษฐกิจพอเพียง มีจิตวิญญาณความเป็นครู มีจิตสำนึกความรับผิดชอบต่อวิชาชีพครู และมีจรรยาบรรณของวิชาชีพ

คุณสมบัติเฉพาะสำหรับวิทยฐานะ

๑. ดำรงตำแหน่งครู ที่มีวิทยฐานะครูเชี่ยวชาญ ไม่น้อยกว่า ๔ ปี หรือ ระยะเวลาจาก ๔ ปี เหลือ ๓ ปี ตามเงื่อนไขที่ ก.ค.ศ. กำหนด และผ่านการประเมินตามหลักเกณฑ์และวิธีการที่ ก.ค.ศ. กำหนด หรือ

เป็นผู้ที่ ก.ค.ศ. อนุมัติสั่งบรรจุและแต่งตั้งให้ดำรงตำแหน่งครู ที่มีวิทยฐานะครูเชี่ยวชาญพิเศษตามหลักเกณฑ์และวิธีการที่ ก.ค.ศ. กำหนด ตามมาตรา ๕๑ หรือ

๒. ดำรงตำแหน่งอื่นที่ ก.ค.ศ. เทียบเท่า หรือ

๓. ดำรงตำแหน่งอื่นที่มีวิทยฐานะเชี่ยวชาญพิเศษ

๔. ผ่านการพัฒนาก่อนแต่งตั้งตามหลักเกณฑ์และวิธีการที่ ก.ค.ศ. กำหนด

ก.ค.ศ. กำหนดวันที่ ๒๖ มีนาคม ๒๕๖๔



มาตรฐานตำแหน่งและมาตรฐานวิทยฐานะ

ประเภท ผู้บริหารสถานศึกษาและผู้บริหารการศึกษา

สายงาน บริหารสถานศึกษา

ลักษณะงานโดยทั่วไป

สายงานบริหารสถานศึกษา มีลักษณะงานที่ปฏิบัติเกี่ยวกับการบริหารวิชาการและความเป็นผู้นำทางวิชาการ บริหารจัดการสถานศึกษา บริหารการเปลี่ยนแปลงเชิงกลยุทธ์และนวัตกรรม บริหารงานชุมชนและเครือข่าย รวมทั้งพัฒนาตนเองและวิชาชีพ และปฏิบัติงานอื่นตามที่ได้รับมอบหมาย

ชื่อตำแหน่ง รองผู้อำนวยการสถานศึกษา
ผู้อำนวยการสถานศึกษา

ชื่อวิทยฐานะ รองผู้อำนวยการชำนาญการ
รองผู้อำนวยการชำนาญการพิเศษ
รองผู้อำนวยการเชี่ยวชาญ
ผู้อำนวยการชำนาญการ
ผู้อำนวยการชำนาญการพิเศษ
ผู้อำนวยการเชี่ยวชาญ
ผู้อำนวยการเชี่ยวชาญพิเศษ



มาตรฐานตำแหน่ง

ชื่อตำแหน่ง รองผู้อำนวยการสถานศึกษา

หน้าที่และความรับผิดชอบ

มีหน้าที่และความรับผิดชอบหลักในการบังคับบัญชาข้าราชการครูและบุคลากรทางการศึกษา และบุคลากร ในสถานศึกษารองจากผู้อำนวยการสถานศึกษา และช่วยปฏิบัติราชการเกี่ยวกับการบริหาร วิชาการและความเป็นผู้นำทางวิชาการ บริหารจัดการสถานศึกษา บริหารการเปลี่ยนแปลงเชิงกลยุทธ์และนวัตกรรม บริหารงานชุมชนและเครือข่าย รวมทั้งพัฒนาตนเองและวิชาชีพ และปฏิบัติงานอื่นตามที่ได้รับมอบหมาย

ลักษณะงานที่ปฏิบัติ

การปฏิบัติงานของรองผู้อำนวยการสถานศึกษาเป็นการช่วยปฏิบัติงานของผู้อำนวยการสถานศึกษา ซึ่งต้องมีการบูรณาการงานทั้ง ๕ ด้าน ให้เชื่อมโยงและสอดคล้องกัน ดังนี้

๑. ด้านการบริหารวิชาการและความเป็นผู้นำทางวิชาการ

๑.๑ พัฒนามาตรฐานการเรียนรู้ วางแผน ตรวจสอบ ทบทวน จัดทำ และพัฒนาหลักสูตร ประสานงาน วิชาการ และนำหลักสูตรไปใช้ ให้ผู้เรียนได้พัฒนาสมรรถนะและการเรียนรู้เต็มตามศักยภาพ

๑.๒ ปฏิบัติการสอน พัฒนาระบบการจัดการเรียนรู้ วัดและประเมินผลการจัดการเรียนรู้ ที่เน้นผู้เรียนเป็นสำคัญ ให้ผู้เรียนมีสมรรถนะ คุณลักษณะอันพึงประสงค์ และมีความพร้อมในการดำรงชีวิต ในปัจจุบันและอนาคต

๑.๓ ส่งเสริม สนับสนุน การพัฒนา หรือ การนำสื่อ นวัตกรรม และเทคโนโลยีทางการศึกษา มาใช้ ในการจัดการเรียนรู้ ให้ผู้เรียนมีทักษะการคิดและสร้างนวัตกรรมได้

๑.๔ นิเทศ กำกับ ติดตาม และประเมินผล การจัดการเรียนรู้ของครู โดยส่งเสริมกระบวนการ แลกเปลี่ยนเรียนรู้ทางวิชาชีพ ให้เกิดการเรียนรู้ร่วมกัน สร้างและสนับสนุนให้สถานศึกษาเป็นชุมชนแห่งการเรียนรู้ ทางวิชาชีพ

๑.๕ ศึกษา วิเคราะห์ สังเคราะห์ และวิจัยเพื่อแก้ปัญหาและพัฒนา เพื่อยกระดับคุณภาพการศึกษา ของสถานศึกษา

๑.๖ จัดให้มีระบบการประกันคุณภาพการศึกษาภายในสถานศึกษา เพื่อปรับปรุงและพัฒนาคุณภาพ การศึกษาของสถานศึกษาอย่างต่อเนื่อง



๒. ด้านการบริหารจัดการสถานศึกษา

๒.๑ บังคับบัญชาข้าราชการครูและบุคลากรทางการศึกษา และบุคลากร ในสถานศึกษา และบริหารกิจการของสถานศึกษา ให้เป็นไปตามกฎหมาย ระเบียบ และข้อบังคับ

๒.๒ บริหารงานบุคคล บริหารงบประมาณ และบริหารทั่วไปของสถานศึกษา ให้เป็นไปตามกฎหมาย ระเบียบ ข้อบังคับ นโยบาย และเป็นไปตามหลักบริหารกิจการบ้านเมืองที่ดี

๒.๓ ส่งเสริมและพัฒนาข้าราชการครูและบุคลากรทางการศึกษาในสถานศึกษา ให้มีสมรรถนะเต็มตามศักยภาพ โดยเน้นทักษะการใช้ภาษาไทยและภาษาอังกฤษ หรือภาษาต่างประเทศอื่น และทักษะการใช้เทคโนโลยีดิจิทัล ด้วยวิธีการต่าง ๆ อย่างเหมาะสม

๒.๔ บริหารกิจการผู้เรียน จัดกิจกรรมส่งเสริมและพัฒนาผู้เรียน ให้ผู้เรียนมีสมรรถนะและคุณลักษณะอันพึงประสงค์

๒.๕ จัดระบบดูแลช่วยเหลือนักเรียน เพื่อแก้ปัญหาและพัฒนาผู้เรียนให้มีโอกาสและความเสมอภาคทางการศึกษา ลดความเหลื่อมล้ำ

๓. ด้านการบริหารการเปลี่ยนแปลงเชิงกลยุทธ์และนวัตกรรม

๓.๑ กำหนดนโยบาย แผน กลยุทธ์ในการพัฒนาสถานศึกษาร่วมกับครู คณะกรรมการสถานศึกษา ผู้ปกครอง ชุมชน และเครือข่าย โดยใช้ข้อมูลเชิงประจักษ์เป็นฐาน เพื่อเป็นแนวทางเชิงรุกในการพัฒนาสถานศึกษา และคุณภาพผู้เรียน

๓.๒ นำนโยบาย แผน กลยุทธ์ในการพัฒนาสถานศึกษาไปปฏิบัติ ส่งเสริม สนับสนุน กำกับ และติดตาม ให้บรรลุวัตถุประสงค์ตามแผนที่กำหนด

๓.๓ สร้างหรือนำนวัตกรรม เทคโนโลยีดิจิทัล มาใช้ในการพัฒนาสถานศึกษาและผู้เรียน ส่งเสริม สนับสนุน ให้ผู้เรียนมีสมรรถนะและสามารถดำรงชีวิตได้อย่างมีคุณภาพในอนาคต

๓.๔ สร้างการมีส่วนร่วม การทำงานเป็นทีม ในการบริหารการเปลี่ยนแปลงและนวัตกรรม ในสถานศึกษา ให้เกิดการพัฒนาสถานศึกษาอย่างยั่งยืน

๔. ด้านการบริหารงานชุมชนและเครือข่าย

๔.๑ สร้างและพัฒนาความร่วมมืออย่างสร้างสรรค์กับผู้เรียน ครู คณะกรรมการสถานศึกษา ผู้ปกครอง ผู้เกี่ยวข้อง ชุมชนและเครือข่าย เพื่อพัฒนาการเรียนรู้ เสริมสร้างคุณธรรม จริยธรรม การดูแลช่วยเหลือนักเรียน และพัฒนาคุณลักษณะอันพึงประสงค์ของผู้เรียน

๔.๒ จัดระบบการให้บริการในสถานศึกษา ประสานความร่วมมือกับชุมชนและเครือข่าย ในการระดมทรัพยากรเพื่อการศึกษา ให้บริการด้านวิชาการแก่ชุมชน และงานจิตอาสา เพื่อสร้างเครือข่ายในการพัฒนาคุณภาพการศึกษาให้แก่ผู้เรียน สถานศึกษา และชุมชน และเสริมสร้างวัฒนธรรมท้องถิ่น

ก.ศ.ศ. กำหนดวันที่ ๒๖ มกราคม ๒๕๖๔



๕. ด้านการพัฒนาตนเองและวิชาชีพ

๕.๑ พัฒนาตนเองอย่างเป็นระบบและต่อเนื่อง เพื่อให้มีความรู้ ความสามารถ ทักษะ โดยเฉพาะอย่างยิ่งการใช้ภาษาไทยและภาษาอังกฤษเพื่อการสื่อสาร และการใช้เทคโนโลยีดิจิทัลเพื่อการศึกษา สมรรถนะทางวิชาชีพผู้บริหารสถานศึกษา และความรู้รอบรู้ในการบริหารงานให้สูงขึ้น

๕.๒ มีส่วนร่วม และเป็นผู้นำในการแลกเปลี่ยนเรียนรู้ทางวิชาชีพ เพื่อพัฒนาการจัดการเรียนรู้ และการจัดการศึกษา

๕.๓ นำความรู้ ความสามารถ ทักษะที่ได้จากการพัฒนาตนเองและวิชาชีพมาใช้ในการพัฒนา การบริหารจัดการสถานศึกษา รวมถึงการพัฒนาวัฒนธรรมการจัดการเรียนรู้ที่ส่งผลต่อคุณภาพครูและนักเรียน

๕.๔ สร้างและสนับสนุนชุมชนการเรียนรู้ทางวิชาชีพ

วินัย คุณธรรม จริยธรรม และจรรยาบรรณวิชาชีพ

มีวินัย คุณธรรม จริยธรรม ประพฤติตนเป็นแบบอย่างที่ดี ดำรงชีวิตตามหลักปรัชญาของเศรษฐกิจพอเพียง มีจิตสำนึกความรับผิดชอบในการบริหารสถานศึกษา และมีจรรยาบรรณของวิชาชีพ

คุณสมบัติเฉพาะสำหรับตำแหน่ง

๑. มีใบอนุญาตประกอบวิชาชีพผู้บริหารสถานศึกษา

๒. ดำรงตำแหน่ง หรือ เคยดำรงตำแหน่งอย่างใดอย่างหนึ่ง ต่อไปนี้

๓.๑ ตำแหน่งครู ที่มีวิทยฐานะไม่ต่ำกว่าครูชำนาญการ

๓.๒ ตำแหน่งศึกษานิเทศก์ ที่มีวิทยฐานะไม่ต่ำกว่าศึกษานิเทศก์ชำนาญการ

๓.๓ ตำแหน่งบุคลากรทางการศึกษาอื่นตามมาตรา ๓๘ ค. (๒) ที่มีระดับตำแหน่งไม่ต่ำกว่าชำนาญการ มาแล้วไม่น้อยกว่า ๓ ปี

๓.๔ ตำแหน่งอื่นที่ ก.ค.ศ. เทียบเท่า

ความรู้และสมรรถนะที่จำเป็นสำหรับตำแหน่ง

๑. มีความรู้ ความเข้าใจเกี่ยวกับการบริหารงานในหน้าที่ กฎหมาย ระเบียบ ที่เกี่ยวข้องกับการปฏิบัติงาน และมีความรอบรู้ทั่วไป

๒. มีสมรรถนะที่จำเป็นสำหรับการปฏิบัติงานในตำแหน่ง



มาตรฐานตำแหน่ง

ชื่อตำแหน่ง ผู้อำนวยการสถานศึกษา

หน้าที่และความรับผิดชอบ

มีหน้าที่และความรับผิดชอบหลักในการบังคับบัญชาข้าราชการครูและบุคลากรทางการศึกษา และบุคลากร ในสถานศึกษา และปฏิบัติราชการเกี่ยวกับการบริหารวิชาการและความเป็นผู้นำทางวิชาการ บริหารจัดการสถานศึกษา บริหารการเปลี่ยนแปลงเชิงกลยุทธ์และนวัตกรรม บริหารงานชุมชน และเครือข่าย รวมทั้งพัฒนาตนเองและวิชาชีพ และปฏิบัติงานอื่นตามที่ได้รับมอบหมาย

ลักษณะงานที่ปฏิบัติ

การปฏิบัติงานของผู้ผู้อำนวยการสถานศึกษา ต้องมีการบูรณาการงานทั้ง ๕ ด้าน ให้เชื่อมโยงและสอดคล้องกัน ดังนี้

๑. ด้านการบริหารวิชาการและความเป็นผู้นำทางวิชาการ

๑.๑ พัฒนามาตรฐานการเรียนรู้ วางแผน ตรวจสอบ ทบทวน จัดทำ และพัฒนาหลักสูตร ประสานงาน วิชาการ และนำหลักสูตรไปใช้ ให้ผู้เรียนได้พัฒนาสมรรถนะและการเรียนรู้เต็มตามศักยภาพ

๑.๒ ปฏิบัติการสอน พัฒนาระบบการจัดการเรียนรู้ วัดและประเมินผลการจัดการเรียนรู้ ที่เน้นผู้เรียนเป็นสำคัญ ให้ผู้เรียนมีสมรรถนะ คุณลักษณะอันพึงประสงค์ และมีความพร้อมในการดำรงชีวิต ในปัจจุบันและอนาคต

๑.๓ ส่งเสริม สนับสนุน การพัฒนา หรือ การนำสื่อ นวัตกรรม และเทคโนโลยีทางการศึกษา มาใช้ ในการจัดการเรียนรู้ ให้ผู้เรียนมีทักษะการคิดและสร้างนวัตกรรมได้

๑.๔ นิเทศ กำกับ ติดตาม และประเมินผล การจัดการเรียนรู้ของครู โดยส่งเสริมกระบวนการ แลกเปลี่ยนเรียนรู้ทางวิชาชีพ ให้เกิดการเรียนรู้ร่วมกัน สร้างและสนับสนุนให้สถานศึกษาเป็นชุมชนแห่งการเรียนรู้ ทางวิชาชีพ

๑.๕ ศึกษา วิเคราะห์ สังเคราะห์ หรือวิจัยเพื่อแก้ปัญหาและพัฒนา เพื่อยกระดับคุณภาพการศึกษา ของสถานศึกษา

๑.๖ จัดให้มีระบบการประกันคุณภาพการศึกษาภายในสถานศึกษา เพื่อปรับปรุงและพัฒนาคุณภาพ การศึกษาของสถานศึกษาอย่างต่อเนื่อง



ก.ค.ศ. กำหนดวันที่ ๒๖ มกราคม ๒๕๖๔

๒. ด้านการบริหารจัดการสถานศึกษา

๒.๑ บังคับบัญชาข้าราชการครูและบุคลากรทางการศึกษา และบุคลากร ในสถานศึกษา และบริหารกิจการของสถานศึกษา ให้เป็นไปตามกฎหมาย ระเบียบ และข้อบังคับ

๒.๒ บริหารงานบุคคล บริหารงบประมาณ และบริหารทั่วไปของสถานศึกษา ให้เป็นไปตามกฎหมาย ระเบียบ ข้อบังคับ นโยบาย และเป็นไปตามหลักบริหารกิจการบ้านเมืองที่ดี

๒.๓ ส่งเสริมและพัฒนาข้าราชการครูและบุคลากรทางการศึกษาในสถานศึกษา ให้มีสมรรถนะเต็มตามศักยภาพ โดยเน้นทักษะการใช้ภาษาไทยและภาษาอังกฤษ หรือภาษาต่างประเทศอื่น และทักษะการใช้เทคโนโลยีดิจิทัล ด้วยวิธีการต่าง ๆ อย่างเหมาะสม

๒.๔ บริหารกิจการผู้เรียน จัดกิจกรรมส่งเสริมและพัฒนาผู้เรียน ให้ผู้เรียนมีสมรรถนะและคุณลักษณะอันพึงประสงค์

๒.๕ จัดระบบดูแลช่วยเหลือผู้เรียน เพื่อแก้ปัญหาและพัฒนาผู้เรียนให้มีโอกาสและความเสมอภาคทางการศึกษา ลดความเหลื่อมล้ำ

๒.๖ ดำเนินการตามอำนาจหน้าที่ของกรรมการและเลขานุการของคณะกรรมการสถานศึกษา

๓. ด้านการบริหารการเปลี่ยนแปลงเชิงกลยุทธ์และนวัตกรรม

๓.๑ กำหนดนโยบาย แผน กลยุทธ์ในการพัฒนาสถานศึกษาร่วมกับครู คณะกรรมการสถานศึกษา ผู้ปกครอง ชุมชน และเครือข่าย โดยใช้ข้อมูลเชิงประจักษ์เป็นฐาน เพื่อเป็นแนวทางเชิงรุกในการพัฒนาสถานศึกษา และคุณภาพผู้เรียน

๓.๒ นำนโยบาย แผน กลยุทธ์ในการพัฒนาสถานศึกษาไปปฏิบัติ ส่งเสริม สนับสนุน กำกับ และติดตาม ให้บรรลุวัตถุประสงค์ตามแผนที่กำหนด

๓.๓ สร้างหรือนำนวัตกรรม เทคโนโลยีดิจิทัล มาใช้ในการพัฒนาสถานศึกษาและผู้เรียน ส่งเสริม สนับสนุน ให้ผู้เรียนมีสมรรถนะและสามารถดำรงชีวิตได้อย่างมีคุณภาพในอนาคต

๓.๔ สร้างการมีส่วนร่วม การทำงานเป็นทีม ในการบริหารการเปลี่ยนแปลงและนวัตกรรม ในสถานศึกษา ให้เกิดการพัฒนสถานศึกษาอย่างยั่งยืน

๔. ด้านการบริหารงานชุมชนและเครือข่าย

๔.๑ สร้างและพัฒนาความร่วมมืออย่างสร้างสรรค์กับผู้เรียน ครู คณะกรรมการสถานศึกษา ผู้ปกครอง ผู้เกี่ยวข้อง ชุมชนและเครือข่าย เพื่อพัฒนาการเรียนรู้ เสริมสร้างคุณธรรม จริยธรรม การดูแลช่วยเหลือ และพัฒนาคุณลักษณะอันพึงประสงค์ของผู้เรียน

๔.๒ จัดระบบการให้บริการในสถานศึกษา ประสานความร่วมมือกับชุมชนและเครือข่าย ในการระดมทรัพยากรเพื่อการศึกษา ให้บริการด้านวิชาการแก่ชุมชน และงานจิตอาสา เพื่อสร้างเครือข่ายในการพัฒนาคุณภาพการศึกษาให้แก่ผู้เรียน สถานศึกษา และชุมชน และเสริมสร้างวัฒนธรรมท้องถิ่น

ก.ค.ศ. กำหนดวันที่ ๒๖ มกราคม ๒๕๖๔



๕. ด้านการพัฒนาตนเองและวิชาชีพ

๕.๑ พัฒนาตนเองอย่างเป็นระบบและต่อเนื่อง เพื่อให้มีความรู้ ความสามารถ ทักษะ โดยเฉพาะอย่างยิ่งการใช้ภาษาไทยและภาษาอังกฤษเพื่อการสื่อสาร และการใช้เทคโนโลยีดิจิทัลเพื่อการศึกษา สมรรถนะทางวิชาชีพผู้บริหารสถานศึกษา และความรอบรู้ในการบริหารงานให้สูงขึ้น

๕.๒ มีส่วนร่วม และเป็นผู้นำในการแลกเปลี่ยนเรียนรู้ทางวิชาชีพ เพื่อพัฒนาการจัดการเรียนรู้ และการจัดการศึกษา

๕.๓ นำความรู้ ความสามารถ ทักษะที่ได้จากการพัฒนาตนเองและวิชาชีพมาใช้ในการพัฒนา การบริหารจัดการสถานศึกษา รวมถึงการพัฒนาวัฒนธรรมการจัดการเรียนรู้ที่ส่งผลต่อคุณภาพครู และผู้เรียน

๕.๔ สร้างและสนับสนุนชุมชนการเรียนรู้ทางวิชาชีพ

วินัย คุณธรรม จริยธรรม และจรรยาบรรณวิชาชีพ

มีวินัย คุณธรรม จริยธรรม ประพฤติตนเป็นแบบอย่างที่ดี ดำรงชีวิตตามหลักปรัชญาของเศรษฐกิจพอเพียง มีจิตสำนึกความรับผิดชอบในการบริหารสถานศึกษา และมีจรรยาบรรณของวิชาชีพ

คุณสมบัติเฉพาะสำหรับตำแหน่ง

๑. มีใบอนุญาตประกอบวิชาชีพผู้บริหารสถานศึกษา

๒. ดำรงตำแหน่ง หรือ เคยดำรงตำแหน่ง อย่างใดอย่างหนึ่ง ต่อไปนี้

๒.๑ ตำแหน่งรองผู้อำนวยการสถานศึกษา มาแล้วไม่น้อยกว่า ๒ ปี และมีวิทยฐานะไม่ต่ำกว่า รองผู้อำนวยการชำนาญการ

๒.๒ ตำแหน่งครู ที่มีวิทยฐานะไม่ต่ำกว่าครูชำนาญการพิเศษ และมีประสบการณ์การบริหารไม่ต่ำกว่า หัวหน้ากลุ่ม มาแล้วไม่น้อยกว่า ๒ ปี

๒.๓ ตำแหน่งศึกษานิเทศก์ ที่มีวิทยฐานะไม่ต่ำกว่าศึกษานิเทศก์ชำนาญการพิเศษ และมีประสบการณ์การบริหารไม่ต่ำกว่าหัวหน้ากลุ่ม หัวหน้าหน่วย หรือผู้อำนวยการกลุ่ม มาแล้วไม่น้อยกว่า ๒ ปี

๒.๔ ตำแหน่งอื่นที่ ก.ค.ศ. เทียบเท่า

ความรู้และสมรรถนะที่จำเป็นสำหรับตำแหน่ง

๑. มีความรู้ ความเข้าใจเกี่ยวกับการบริหารงานในหน้าที่ กฎหมาย ระเบียบ ที่เกี่ยวข้องกับการปฏิบัติงาน และมีความรอบรู้ทั่วไป

๒. มีสมรรถนะที่จำเป็นสำหรับการปฏิบัติงานในตำแหน่ง



มาตรฐานวิทยฐานะ

ชื่อวิทยฐานะ รองผู้อำนวยการชำนาญการ

หน้าที่และความรับผิดชอบ

มีหน้าที่และความรับผิดชอบและลักษณะงานที่ปฏิบัติตามมาตรฐานตำแหน่งรองผู้อำนวยการสถานศึกษา มีการปฏิบัติการสอนและมีการะงานบริหารจัดการสถานศึกษา ตามที่ ก.ค.ศ. กำหนด

คุณภาพการปฏิบัติงาน

มีความสามารถ และทักษะในการปฏิบัติงานด้านการบริหารวิชาการและความเป็นผู้นำทางวิชาการ ด้านการบริหารจัดการสถานศึกษา ด้านการบริหารการเปลี่ยนแปลงเชิงกลยุทธ์และนวัตกรรม ด้านการบริหารงานชุมชนและเครือข่าย โดยแสดงให้เห็นว่า มีการริเริ่มดำเนินการและแก้ไขปัญหา การบริหารงานทุกด้าน มีการบริหารงานทันต่อการเปลี่ยนแปลง อย่างเป็นระบบ ถูกต้อง และเหมาะสม เพื่อยกระดับคุณภาพการศึกษาของสถานศึกษา

พัฒนาตนเอง พัฒนาวิชาชีพ นำความรู้ ความสามารถ ทักษะ ที่ได้จากการพัฒนาตนเองและวิชาชีพ มาใช้ในการพัฒนาคุณภาพการศึกษาของสถานศึกษา

วินัย คุณธรรม จริยธรรม และจรรยาบรรณวิชาชีพ

มีวินัย คุณธรรม จริยธรรม ประพฤติตนเป็นแบบอย่างที่ดี ดำรงชีวิตตามหลักปรัชญาของเศรษฐกิจพอเพียง มีจิตสำนึกความรับผิดชอบในการบริหารสถานศึกษา และมีจรรยาบรรณวิชาชีพ

คุณสมบัติเฉพาะสำหรับวิทยฐานะ

๑. ดำรงตำแหน่งรองผู้อำนวยการสถานศึกษา ไม่น้อยกว่า ๔ ปี หรือ ลดระยะเวลาจาก ๔ ปี เหลือ ๓ ปี ตามเงื่อนไขที่ ก.ค.ศ. กำหนด และผ่านการประเมินตามหลักเกณฑ์และวิธีการที่ ก.ค.ศ. กำหนด หรือ
๒. ดำรงตำแหน่งอื่นที่ ก.ค.ศ. เทียบเท่า หรือ
๓. ดำรงตำแหน่งอื่นที่มีวิทยฐานะชำนาญการ



มาตรฐานวิทยฐานะ

ชื่อวิทยฐานะ รองผู้อำนวยการชำนาญการพิเศษ

หน้าที่และความรับผิดชอบ

มีหน้าที่และความรับผิดชอบและลักษณะงานที่ปฏิบัติตามมาตรฐานตำแหน่งรองผู้อำนวยการสถานศึกษา มีการปฏิบัติการสอนและมีการะงานบริหารจัดการสถานศึกษา ตามที่ ก.ค.ศ. กำหนด

คุณภาพการปฏิบัติงาน

มีความสามารถ และทักษะในการปฏิบัติงานด้านการบริหารวิชาการและความเป็นผู้นำทางวิชาการ ด้านการบริหารจัดการสถานศึกษา ด้านการบริหารการเปลี่ยนแปลงเชิงกลยุทธ์และนวัตกรรม ด้านการบริหารงานชุมชนและเครือข่าย โดยแสดงให้เห็นว่า มีการริเริ่มดำเนินการ แก้ไขปัญหาและพัฒนา การบริหารงานทุกด้าน มีการนำนวัตกรรมมาประยุกต์ใช้ในการพัฒนาคุณภาพการศึกษาในสถานศึกษา มีการบริหารงานทันต่อการเปลี่ยนแปลง อย่างเป็นระบบ ถูกต้อง เหมาะสม และมีประสิทธิภาพ เพื่อยกระดับ คุณภาพการศึกษาของสถานศึกษาให้สูงขึ้น

พัฒนาตนเอง พัฒนาวิชาชีพ นำความรู้ ความสามารถ ทักษะ ที่ได้จากการพัฒนาตนเองและวิชาชีพ มาใช้ในการพัฒนาคุณภาพการศึกษาของสถานศึกษา และสามารถเป็นแบบอย่างที่ดี

วินัย คุณธรรม จริยธรรม และจรรยาบรรณวิชาชีพ

มีวินัย คุณธรรม จริยธรรม ประพฤติตนเป็นแบบอย่างที่ดี ดำรงชีวิตตามหลักปรัชญาของเศรษฐกิจพอเพียง มีจิตสำนึกความรับผิดชอบในการบริหารสถานศึกษา และมีจรรยาบรรณวิชาชีพ

คุณสมบัติเฉพาะสำหรับวิทยฐานะ

๑. ดำรงตำแหน่งรองผู้อำนวยการสถานศึกษา ที่มีวิทยฐานะรองผู้อำนวยการชำนาญการ ไม่น้อยกว่า ๔ ปี หรือ สหระยะเวลาจาก ๔ ปี เหลือ ๓ ปี ตามเงื่อนไขที่ ก.ค.ศ. กำหนด และผ่านการประเมินตามหลักเกณฑ์ และวิธีการที่ ก.ค.ศ. กำหนด หรือ

๒. ดำรงตำแหน่งอื่นที่ ก.ค.ศ. เทียบเท่า หรือ

๓. ดำรงตำแหน่งอื่นที่มีวิทยฐานะชำนาญการพิเศษ



มาตรฐานวิทยฐานะ

ชื่อวิทยฐานะ รองผู้อำนวยการเชี่ยวชาญ

หน้าที่และความรับผิดชอบ

มีหน้าที่และความรับผิดชอบและลักษณะงานที่ปฏิบัติตามมาตรฐานตำแหน่งรองผู้อำนวยการสถานศึกษา มีการปฏิบัติการสอนและมีการะงานบริหารจัดการสถานศึกษา ตามที่ ก.ค.ศ. กำหนด

คุณภาพการปฏิบัติงาน

มีความสามารถ และทักษะในการปฏิบัติงานด้านการบริหารวิชาการและความเป็นผู้นำทางวิชาการ ด้านการบริหารจัดการสถานศึกษา ด้านการบริหารการเปลี่ยนแปลงเชิงกลยุทธ์และนวัตกรรม ด้านการบริหารงานชุมชนและเครือข่าย โดยแสดงให้เห็นว่า มีการริเริ่มดำเนินการ แก้ไขปัญหา และพัฒนา การบริหารงานทุกด้าน มีการนำนวัตกรรมมาประยุกต์ใช้ สร้างสรรค์และพัฒนานวัตกรรมการจัดการศึกษา ที่สามารถนำไปใช้ประโยชน์ในการพัฒนาคุณภาพการศึกษาในสถานศึกษา และนำไปเผยแพร่ได้ มีการบริหารงาน ท้นต่อการเปลี่ยนแปลง อย่างเป็นระบบ ถูกต้อง เหมาะสม และมีประสิทธิภาพ เพื่อยกระดับคุณภาพการศึกษา ของสถานศึกษาให้สูงขึ้น

พัฒนาตนเอง พัฒนาวิชาชีพ นำความรู้ ความสามารถ ทักษะ ที่ได้จากการพัฒนาตนเองและวิชาชีพ มาใช้ในการพัฒนาคุณภาพการศึกษาของสถานศึกษา สามารถเป็นแบบอย่างที่ดี และให้คำปรึกษากับผู้อื่น

วินัย คุณธรรม จริยธรรม และจรรยาบรรณวิชาชีพ

มีวินัย คุณธรรม จริยธรรม ประพฤติตนเป็นแบบอย่างที่ดี ดำรงชีวิตตามหลักปรัชญาของเศรษฐกิจ พอเพียง มีจิตสำนึกความรับผิดชอบในการบริหารสถานศึกษา และมีจรรยาบรรณวิชาชีพ

คุณสมบัติเฉพาะสำหรับวิทยฐานะ

๑. ดำรงตำแหน่งรองผู้อำนวยการสถานศึกษา ที่มีวิทยฐานะรองผู้อำนวยการชำนาญการพิเศษ ไม่น้อยกว่า ๔ ปี หรือ สหระยะเวลาจาก ๔ ปี เหลือ ๓ ปี ตามเงื่อนไขที่ ก.ค.ศ. กำหนด และผ่านการประเมิน ตามหลักเกณฑ์และวิธีการที่ ก.ค.ศ. กำหนด หรือ
๒. ดำรงตำแหน่งอื่นที่ ก.ค.ศ. เทียบเท่า หรือ
๓. ดำรงตำแหน่งอื่นที่มีวิทยฐานะเชี่ยวชาญ



มาตรฐานวิทยฐานะ

ชื่อวิทยฐานะ ผู้อำนวยการชำนาญการ

หน้าที่และความรับผิดชอบ

มีหน้าที่และความรับผิดชอบและลักษณะงานที่ปฏิบัติตามมาตรฐานตำแหน่งผู้อำนวยการสถานศึกษา มีการปฏิบัติการสอนและมีการะงานบริหารจัดการสถานศึกษา ตามที่ ก.ค.ศ. กำหนด

คุณภาพการปฏิบัติงาน

มีความสามารถ และทักษะในการปฏิบัติงานด้านการบริหารวิชาการและความเป็นผู้นำทางวิชาการ ด้านการบริหารจัดการสถานศึกษา ด้านการบริหารการเปลี่ยนแปลงเชิงกลยุทธ์และนวัตกรรม ด้านการบริหารงานชุมชนและเครือข่าย โดยแสดงให้เห็นว่า มีการริเริ่มดำเนินการและแก้ไขปัญหาการบริหารงานทุกด้าน มีการบริหารงานทันต่อการเปลี่ยนแปลง อย่างเป็นระบบ ถูกต้อง และเหมาะสม เพื่อยกระดับคุณภาพการศึกษาของสถานศึกษา

พัฒนาตนเอง พัฒนาวิชาชีพ นำความรู้ ความสามารถ ทักษะ ที่ได้จากการพัฒนาตนเองและวิชาชีพ มาใช้ในการพัฒนาคุณภาพการศึกษาของสถานศึกษา

วินัย คุณธรรม จริยธรรม และจรรยาบรรณวิชาชีพ

มีวินัย คุณธรรม จริยธรรม ประพฤติตนเป็นแบบอย่างที่ดี ดำรงชีวิตตามหลักปรัชญาของเศรษฐกิจพอเพียง มีจิตสำนึกความรับผิดชอบในการบริหารสถานศึกษา และมีจรรยาบรรณวิชาชีพ

คุณสมบัติเฉพาะสำหรับวิทยฐานะ

๑. ดำรงตำแหน่งผู้อำนวยการสถานศึกษา ไม่น้อยกว่า ๔ ปี หรือ สหระยะเวลาจาก ๔ ปี เหลือ ๓ ปี ตามเงื่อนไขที่ ก.ค.ศ. กำหนด และผ่านการประเมินตามหลักเกณฑ์และวิธีการที่ ก.ค.ศ. กำหนด หรือ
๒. ดำรงตำแหน่งอื่นที่ ก.ค.ศ. เห็นเท่า หรือ
๓. ดำรงตำแหน่งอื่นที่มีวิทยฐานะชำนาญการ



มาตรฐานวิทยฐานะ

ชื่อวิทยฐานะ ผู้อำนวยการชำนาญการพิเศษ

หน้าที่และความรับผิดชอบ

มีหน้าที่และความรับผิดชอบและลักษณะงานที่ปฏิบัติตามมาตรฐานตำแหน่งผู้อำนวยการสถานศึกษา มีการปฏิบัติการสอนและมีการะงานบริหารจัดการสถานศึกษา ตามที่ ก.ศ.ศ. กำหนด

คุณภาพการปฏิบัติงาน

มีความสามารถ และทักษะในการปฏิบัติงานด้านการบริหารวิชาการและความเป็นผู้นำทางวิชาการ ด้านการบริหารจัดการสถานศึกษา ด้านการบริหารการเปลี่ยนแปลงเชิงกลยุทธ์และนวัตกรรม ด้านการบริหารงานชุมชนและเครือข่าย โดยแสดงให้เห็นว่า มีการริเริ่มดำเนินการ แก้ไขปัญหา และพัฒนา การบริหารงานทุกด้าน มีการนำนวัตกรรมมาประยุกต์ใช้ในการพัฒนาคุณภาพการศึกษาในสถานศึกษา มีการบริหารงานทันต่อการเปลี่ยนแปลง อย่างเป็นระบบ ถูกต้อง เหมาะสม และมีประสิทธิภาพ เพื่อยกระดับ คุณภาพการศึกษาของสถานศึกษาให้สูงขึ้น

พัฒนาตนเอง พัฒนาวิชาชีพ นำความรู้ ความสามารถ ทักษะ ที่ได้จากการพัฒนาตนเองและวิชาชีพ มาใช้ในการพัฒนาคุณภาพการศึกษาของสถานศึกษา และสามารถเป็นแบบอย่างที่ดี

วินัย คุณธรรม จริยธรรม และจรรยาบรรณวิชาชีพ

มีวินัย คุณธรรม จริยธรรม ประพฤติตนเป็นแบบอย่างที่ดี ดำรงชีวิตตามหลักปรัชญาของเศรษฐกิจพอเพียง มีจิตสำนึกความรับผิดชอบในการบริหารสถานศึกษา และมีจรรยาบรรณวิชาชีพ

คุณสมบัติเฉพาะสำหรับวิทยฐานะ

๓. ดำรงตำแหน่งผู้อำนวยการสถานศึกษา ที่มีวิทยฐานะผู้อำนวยการ ไม่น้อยกว่า ๔ ปี หรือ ลดระยะเวลาจาก ๔ ปี เหลือ ๓ ปี ตามเงื่อนไขที่ ก.ศ.ศ. กำหนด และผ่านการประเมินตามหลักเกณฑ์และวิธีการ ที่ ก.ศ.ศ. กำหนด หรือ

๒. ดำรงตำแหน่งอื่นที่ ก.ศ.ศ. เทียบเท่า หรือ

๓. ดำรงตำแหน่งอื่นที่มีวิทยฐานะชำนาญการพิเศษ



มาตรฐานวิทยฐานะ

ชื่อวิทยฐานะ ผู้อำนวยการเชี่ยวชาญ

หน้าที่และความรับผิดชอบ

มีหน้าที่และความรับผิดชอบและลักษณะงานที่ปฏิบัติตามมาตรฐานตำแหน่งผู้อำนวยการสถานศึกษา มีการปฏิบัติการสอนและมีการะงานบริหารจัดการสถานศึกษา ตามที่ ก.ค.ศ. กำหนด

คุณภาพการปฏิบัติงาน

มีความสามารถ และทักษะในการปฏิบัติงานด้านการบริหารวิชาการและความเป็นผู้นำทางวิชาการ ด้านการบริหารจัดการสถานศึกษา ด้านการบริหารการเปลี่ยนแปลงเชิงกลยุทธ์และนวัตกรรม ด้านการบริหารงานชุมชนและเครือข่าย โดยแสดงให้เห็นว่า มีการริเริ่มดำเนินการ แก้ไขปัญหา และพัฒนา การบริหารงานทุกด้าน มีการนำนวัตกรรมมาประยุกต์ใช้ สร้างสรรค์และพัฒนา นวัตกรรมจัดการศึกษา ที่สามารถนำไปใช้ประโยชน์ในการพัฒนาคุณภาพการศึกษาในสถานศึกษา และนำไปเผยแพร่ได้ มีการบริหารงาน ทันต่อการเปลี่ยนแปลง อย่างเป็นระบบ ถูกต้อง เหมาะสม และมีประสิทธิภาพ เพื่อยกระดับคุณภาพการศึกษา ของสถานศึกษาให้สูงขึ้น

พัฒนาตนเอง พัฒนาวิชาชีพ นำความรู้ ความสามารถ ทักษะ ที่ได้จากการพัฒนาตนเองและวิชาชีพ มาใช้ในการพัฒนาคุณภาพการศึกษาของสถานศึกษา สามารถเป็นแบบอย่างที่ดี และให้คำปรึกษากับผู้อื่น

วินัย คุณธรรม จริยธรรม และจรรยาบรรณวิชาชีพ

มีวินัย คุณธรรม จริยธรรม ประพฤติตนเป็นแบบอย่างที่ดี ดำรงชีวิตตามหลักปรัชญาของเศรษฐกิจพอเพียง มีจิตสำนึกความรับผิดชอบต่อการบริหารสถานศึกษา และมีจรรยาบรรณวิชาชีพ

คุณสมบัติเฉพาะสำหรับวิทยฐานะ

๑. ดำรงตำแหน่งผู้อำนวยการสถานศึกษา ที่มีวิทยฐานะผู้อำนวยการชำนาญการพิเศษ ไม่น้อยกว่า ๔ ปี หรือ ระยะเวลาจาก ๔ ปี เหลือ ๓ ปี ตามเงื่อนไขที่ ก.ค.ศ. กำหนด และผ่านการประเมินตามหลักเกณฑ์และวิธีการที่ ก.ค.ศ. กำหนด หรือ

๒. ดำรงตำแหน่งอื่นที่ ก.ค.ศ. เทียบเท่า หรือ

๓. ดำรงตำแหน่งอื่นที่มีวิทยฐานะเชี่ยวชาญ

ก.ค.ศ. กำหนดวันที่ ๒๖ มกราคม ๒๕๖๔



มาตรฐานวิทยฐานะ

ชื่อวิทยฐานะ ผู้อำนวยการเชี่ยวชาญพิเศษ

หน้าที่และความรับผิดชอบ

มีหน้าที่และความรับผิดชอบและลักษณะงานที่ปฏิบัติตามมาตรฐานตำแหน่งผู้อำนวยการสถานศึกษา มีการปฏิบัติการสอนและมีการะงานบริหารจัดการสถานศึกษา ตามที่ ก.ค.ศ. กำหนด

คุณภาพการปฏิบัติงาน

มีความสามารถ และทักษะในการปฏิบัติงานด้านการบริหารวิชาการและความเป็นผู้นำทางวิชาการ ด้านการบริหารจัดการสถานศึกษา ด้านการบริหารการเปลี่ยนแปลงเชิงกลยุทธ์และนวัตกรรม ด้านการบริหารงานชุมชนและเครือข่าย โดยแสดงให้เห็นว่า มีการริเริ่มดำเนินการ แก้ไขปัญหา พัฒนาการบริหารงานทุกด้าน มีการนำนวัตกรรมมาประยุกต์ใช้ สร้างสรรค์และพัฒนานวัตกรรมการจัดการศึกษาและงานวิจัย ที่สามารถนำไปใช้ประโยชน์ในการพัฒนาคุณภาพการศึกษาในสถานศึกษา เผยแพร่และขยายผล ในวงวิชาชีพ เป็นแบบอย่าง และเป็นที่ยอมรับ มีการบริหารงานทันต่อการเปลี่ยนแปลงอย่างเป็นระบบ ถูกต้อง เหมาะสม และมีประสิทธิภาพ เพื่อยกระดับคุณภาพการศึกษาของสถานศึกษาให้สูงขึ้น

พัฒนาตนเอง พัฒนาวิชาชีพ นำความรู้ ความสามารถ ทักษะ ที่ได้จากการพัฒนาตนเองและวิชาชีพ มาใช้ในการพัฒนาคุณภาพการศึกษาของสถานศึกษา สามารถเป็นแบบอย่างที่ดี ให้คำปรึกษากับผู้อื่น และเป็นผู้นำ

วินัย คุณธรรม จริยธรรม และจรรยาบรรณวิชาชีพ

มีวินัย คุณธรรม จริยธรรม ประพฤติตนเป็นแบบอย่างที่ดี ดำรงชีวิตตามหลักปรัชญาของเศรษฐกิจพอเพียง มีจิตสำนึกความรับผิดชอบในการบริหารสถานศึกษา และมีจรรยาบรรณวิชาชีพ

คุณสมบัติเฉพาะสำหรับวิทยฐานะ

๑. ดำรงตำแหน่งผู้อำนวยการสถานศึกษา ที่มีวิทยฐานะผู้อำนวยการเชี่ยวชาญ ไม่น้อยกว่า ๔ ปี หรือ ระยะเวลาจาก ๔ ปี เหลือ ๓ ปี ตามเงื่อนไขที่ ก.ค.ศ. กำหนด และผ่านการประเมินตามหลักเกณฑ์และวิธีการที่ ก.ค.ศ. กำหนด หรือ

๒. ดำรงตำแหน่งอื่นที่ ก.ค.ศ. เทียบเท่า หรือ

๓. ดำรงตำแหน่งอื่นที่มีวิทยฐานะเชี่ยวชาญพิเศษ

๔. ผ่านการพัฒนาอย่างต่อเนื่องตามหลักเกณฑ์และวิธีการที่ ก.ค.ศ. กำหนด



มาตรฐานตำแหน่งและมาตรฐานวิทยฐานะ

ประเภท ผู้บริหารสถานศึกษาและผู้บริหารการศึกษา

สายงาน บริหารการศึกษา

ลักษณะงานโดยทั่วไป

สายงานบริหารการศึกษา มีลักษณะงานที่ปฏิบัติเกี่ยวกับการบริหารและความเป็นผู้นำการพัฒนาการศึกษา บริหารจัดการและการพัฒนาองค์กร บริหารการเปลี่ยนแปลงเชิงกลยุทธ์และนวัตกรรม บริหารงานชุมชนและเครือข่าย รวมทั้งพัฒนาตนเองและวิชาชีพ และปฏิบัติงานอื่นตามที่ได้รับมอบหมาย

ชื่อตำแหน่ง รองผู้อำนวยการสำนักงานเขตพื้นที่การศึกษา
ผู้อำนวยการสำนักงานเขตพื้นที่การศึกษา

ชื่อวิทยฐานะ รองผู้อำนวยการสำนักงานเขตพื้นที่การศึกษาชำนาญการพิเศษ
รองผู้อำนวยการสำนักงานเขตพื้นที่การศึกษาเชี่ยวชาญ
ผู้อำนวยการสำนักงานเขตพื้นที่การศึกษาเชี่ยวชาญ
ผู้อำนวยการสำนักงานเขตพื้นที่การศึกษาเชี่ยวชาญพิเศษ

ก.ค.ศ. กำหนดวันที่ ๒๖ มกราคม ๒๕๖๔



มาตรฐานตำแหน่ง

ชื่อตำแหน่ง รองผู้อำนวยการสำนักงานเขตพื้นที่การศึกษา

หน้าที่และความรับผิดชอบ

มีหน้าที่และความรับผิดชอบหลักในการบังคับบัญชาข้าราชการครูและบุคลากรทางการศึกษา และบุคลากร ในเขตพื้นที่การศึกษารองจากผู้อำนวยการสำนักงานเขตพื้นที่การศึกษา และช่วยปฏิบัติราชการเกี่ยวกับการบริหารและความเป็นผู้นำการพัฒนาการศึกษา บริหารจัดการและการพัฒนาองค์กร บริหารการเปลี่ยนแปลงเชิงกลยุทธ์และนวัตกรรม บริหารงานชุมชนและเครือข่าย รวมทั้งพัฒนาตนเองและวิชาชีพ และปฏิบัติงานอื่นตามที่ได้รับมอบหมาย

ลักษณะงานที่ปฏิบัติ

การปฏิบัติงานของรองผู้อำนวยการสำนักงานเขตพื้นที่การศึกษาเป็นการช่วยปฏิบัติงานของผู้อำนวยการสำนักงานเขตพื้นที่การศึกษา ซึ่งต้องมีการบูรณาการงานทั้ง ๕ ด้าน ให้เชื่อมโยงและสอดคล้องกัน ดังนี้

๑. ด้านการบริหารและความเป็นผู้นำการพัฒนาการศึกษา

๑.๑ จัดทำและดำเนินการตามแผนพัฒนาการศึกษา กำกับ ติดตาม ประเมินผล และรายงานผลการจัดการศึกษา ของเขตพื้นที่การศึกษา ให้หน่วยงานการศึกษาในเขตพื้นที่การศึกษาได้พัฒนาการจัดการศึกษาให้บรรลุเป้าหมายตามแผนพัฒนาการศึกษา

๑.๒ ส่งเสริม สนับสนุน และพัฒนาคุณภาพและมาตรฐานการจัดการศึกษาในเขตพื้นที่การศึกษา ทั้งการศึกษาในระบบ การศึกษานอกระบบ การศึกษาตามอัธยาศัย การศึกษาเพื่อคนพิการ ผู้ด้อยโอกาส และผู้มีความสามารถพิเศษ เพื่อลดความเหลื่อมล้ำ และสร้างโอกาสในการเข้าถึงการศึกษา

๑.๓ ส่งเสริม สนับสนุน วิเคราะห์ วิจัย และประสานงานด้านวิชาการ เพื่อยกระดับคุณภาพการศึกษา

๑.๔ ส่งเสริมให้มีการจัดระบบประกันคุณภาพการศึกษา และประเมินผลสถานศึกษา เพื่อปรับปรุงและพัฒนาคุณภาพการศึกษาของหน่วยงานการศึกษาอย่างต่อเนื่อง

๑.๕ ส่งเสริม สนับสนุน การนิเทศการศึกษาในเขตพื้นที่การศึกษาให้มีประสิทธิภาพ สร้างและสนับสนุนให้หน่วยงานการศึกษาเป็นชุมชนแห่งการเรียนรู้ทางวิชาชีพ

๑.๖ ส่งเสริม สนับสนุน การพัฒนา หรือ การนำสื่อ นวัตกรรม และเทคโนโลยีทางการศึกษา มาใช้ในการพัฒนาการจัดการศึกษา ให้ข้าราชการครูและบุคลากรทางการศึกษา และผู้เรียนมีทักษะการคิดและสร้างนวัตกรรมได้

๒. ด้านการบริหารจัดการและการพัฒนาองค์กร

๒.๑ บังคับบัญชาข้าราชการครูและบุคลากรทางการศึกษา และบุคลากร ในเขตพื้นที่การศึกษา รองจากผู้อำนวยการสำนักงานเขตพื้นที่การศึกษา บริหารงานตามภารกิจของสำนักงานเขตพื้นที่การศึกษา ให้เป็นไปตามกฎหมาย ระเบียบ และข้อบังคับ

๒.๒ บริหารงานบุคคล บริหารงบประมาณ และบริหารทั่วไปของเขตพื้นที่การศึกษา ให้เป็นไปตามกฎหมาย ระเบียบ ข้อบังคับ นโยบาย และเป็นไปตามหลักบริหารกิจการบ้านเมืองที่ดี

๒.๓ ส่งเสริมและพัฒนาข้าราชการครูและบุคลากรทางการศึกษาในเขตพื้นที่การศึกษาให้มีสมรรถนะเต็มตามศักยภาพ โดยเน้นทักษะการใช้ภาษาไทยและภาษาอังกฤษ หรือภาษาต่างประเทศอื่น และทักษะการใช้เทคโนโลยีดิจิทัล ด้วยวิธีการต่างๆ อย่างเหมาะสม

๒.๔ ส่งเสริมการมีส่วนร่วมในการบริหารและจัดการศึกษา ให้ผู้เรียนมีสมรรถนะและคุณลักษณะอันพึงประสงค์

๒.๕ ส่งเสริม สนับสนุนระบบดูแลช่วยเหลือผู้เรียน เพื่อแก้ปัญหาและพัฒนาผู้เรียนให้มีโอกาสและความเสมอภาคทางการศึกษา ลดความเหลื่อมล้ำ

๓. ด้านการบริหารการเปลี่ยนแปลงเชิงกลยุทธ์และนวัตกรรม

๓.๑ กำหนดนโยบาย แผน กลยุทธ์ในการพัฒนาคุณภาพการศึกษาในเขตพื้นที่การศึกษาร่วมกับสถานศึกษา หน่วยงานภาครัฐ ชุมชน และเครือข่าย โดยใช้ข้อมูลเชิงประจักษ์เป็นฐาน เพื่อเป็นแนวทางเชิงรุกในการพัฒนาคุณภาพการศึกษาในเขตพื้นที่การศึกษา และพัฒนาคุณภาพผู้เรียน

๓.๒ นำนโยบาย แผน กลยุทธ์ในการพัฒนาคุณภาพการศึกษาในเขตพื้นที่การศึกษา ไปปฏิบัติ ส่งเสริม สนับสนุน กำกับและติดตาม ให้บรรลุวัตถุประสงค์ตามแผนที่กำหนด

๓.๓ สร้างหรือนำนวัตกรรม เทคโนโลยีดิจิทัล มาใช้ในการพัฒนาคุณภาพการศึกษาในเขตพื้นที่การศึกษา ส่งเสริม สนับสนุนให้ข้าราชการครูและบุคลากรทางการศึกษา รวมทั้งผู้เรียน มีสมรรถนะและสามารถดำรงชีวิตได้อย่างมีคุณภาพในอนาคต

๓.๔ สร้างการมีส่วนร่วม การทำงานเป็นทีม ในการบริหารการเปลี่ยนแปลงและนวัตกรรมในเขตพื้นที่การศึกษา ให้เกิดการพัฒนอย่งยั่งยืน

๔. ด้านการบริหารงานชุมชนและเครือข่าย

๔.๑ สร้างและพัฒนาความร่วมมืออย่างสร้างสรรค์กับข้าราชการครูและบุคลากรทางการศึกษา ผู้เรียน สถานศึกษา หน่วยงานภาครัฐ ชุมชน และเครือข่าย เพื่อพัฒนาการจัดการศึกษา เสริมสร้างคุณธรรม จริยธรรม ส่งเสริมและสนับสนุนการดูแลช่วยเหลือ และพัฒนาคุณลักษณะอันพึงประสงค์ของผู้เรียน

๔.๒ จัดระบบการให้บริการในเขตพื้นที่การศึกษา ประสานความร่วมมือกับชุมชนและเครือข่าย ในการระดมทรัพยากรเพื่อการศึกษา ให้บริการด้านวิชาการแก่ชุมชน และงานจิตอาสา เพื่อสร้างเครือข่ายในการพัฒนาคุณภาพการศึกษาให้แก่ผู้เรียน สถานศึกษา และชุมชน และเสริมสร้างวัฒนธรรมท้องถิ่น



๔.๓ ประสาน ส่งเสริม และสนับสนุนการจัดการศึกษาของเอกชน องค์กรปกครองส่วนท้องถิ่น บุคคล ครอบครัวยุ วังค์กรวิชาชีพ สถาบันศาสนา สถานประกอบการ และสถาบันอื่น เพื่อสร้างโอกาสในการ เข้าถึงการศึกษา

๕. ด้านการพัฒนาตนเองและวิชาชีพ

๕.๑ พัฒนาตนเองอย่างต่อเนื่อง เพื่อให้มีความรู้ ความสามารถ ทักษะ โดยเฉพาะอย่างยิ่งการใช้ ภาษาไทยและภาษาอังกฤษเพื่อการสื่อสาร และการใช้เทคโนโลยีดิจิทัลเพื่อการศึกษา สมรรถนะวิชาชีพ ผู้บริหารการศึกษา และความรอบรู้ในการบริหารงานให้สูงขึ้น

๕.๒ มีส่วนร่วม และเป็นผู้นำในการแลกเปลี่ยนเรียนรู้ทางวิชาชีพ เพื่อพัฒนาการจัดการศึกษา

๕.๓ นำความรู้ ความสามารถ ทักษะที่ได้จากการพัฒนาตนเองและวิชาชีพมาใช้ในการพัฒนาการบริหาร จัดการศึกษา รวมถึงพัฒนานวัตกรรมจัดการการเรียนรู้ที่ส่งผลต่อคุณภาพผู้เรียนและข้าราชการครูและ บุคลากรทางการศึกษา

๕.๔ สร้างและสนับสนุนชุมชนการเรียนรู้ทางวิชาชีพ

วินัย คุณธรรม จริยธรรม และจรรยาบรรณวิชาชีพ

มีวินัย คุณธรรม จริยธรรม ประพฤติตนเป็นแบบอย่างที่ดี ดำรงชีวิตตามหลักปรัชญาของเศรษฐกิจ พอเพียง มีจิตสำนึกความรับผิดชอบในการบริหารการศึกษา และมีจรรยาบรรณของวิชาชีพ

คุณสมบัติเฉพาะสำหรับตำแหน่ง

๑. มีใบอนุญาตประกอบวิชาชีพผู้บริหารการศึกษา

๒. ดำรงตำแหน่ง หรือ เคยดำรงตำแหน่ง อย่างใดอย่างหนึ่ง ต่อไปนี้

๒.๑ ตำแหน่งผู้อำนวยการสถานศึกษา มาแล้วไม่น้อยกว่า ๒ ปี และมีวิทยฐานะไม่ต่ำกว่า ผู้อำนวยการชำนาญการพิเศษ

๒.๒ ตำแหน่งศึกษานิเทศก์ ที่มีวิทยฐานะไม่ต่ำกว่าศึกษานิเทศก์ชำนาญการพิเศษ และ มีประสบการณ์การบริหารไม่ต่ำกว่าหัวหน้ากลุ่ม หัวหน้าหน่วย หรือผู้อำนวยการกลุ่ม มาแล้วไม่น้อยกว่า ๔ ปี

๒.๓ ตำแหน่งบุคลากรทางการศึกษาอื่นตามมาตรา ๓๘ ค. (๒) ที่มีระดับตำแหน่งไม่ต่ำกว่า ชำนาญการพิเศษ และมีประสบการณ์การบริหารไม่ต่ำกว่าหัวหน้ากลุ่ม หัวหน้าหน่วย หรือผู้อำนวยการกลุ่ม มาแล้วไม่น้อยกว่า ๔ ปี

๒.๔ ตำแหน่งอื่น ที่ ก.ค.ศ. เทียบเท่า

ความรู้และสมรรถนะที่จำเป็นสำหรับตำแหน่ง

๑. มีความรู้ ความเข้าใจเกี่ยวกับการบริหารงานในหน้าที่ กฎหมาย ระเบียบ ที่เกี่ยวข้องกับการปฏิบัติงาน และมีความรอบรู้ทั่วไป

๒. มีสมรรถนะที่จำเป็นสำหรับการปฏิบัติงานในตำแหน่ง



มาตรฐานตำแหน่ง

ชื่อตำแหน่ง ผู้อำนวยการสำนักงานเขตพื้นที่การศึกษา

หน้าที่และความรับผิดชอบ

มีหน้าที่และความรับผิดชอบหลักในการบังคับบัญชาข้าราชการครูและบุคลากรทางการศึกษา และบุคลากร ในเขตพื้นที่การศึกษา และปฏิบัติราชการเกี่ยวกับการบริหารและความเป็นผู้นำ การพัฒนาการศึกษา บริหารจัดการและการพัฒนาองค์กร บริหารการเปลี่ยนแปลงเชิงกลยุทธ์และนวัตกรรม บริหารงานชุมชนและเครือข่าย รวมทั้งพัฒนาตนเองและวิชาชีพ และปฏิบัติงานอื่นตามที่ได้รับมอบหมาย

ลักษณะงานที่ปฏิบัติ

การปฏิบัติงานของผู้อำนวยการสำนักงานเขตพื้นที่การศึกษา ต้องมีการบูรณาการงานทั้ง ๕ ด้าน ให้เชื่อมโยงและสอดคล้องกัน ดังนี้

๑. ด้านการบริหารและความเป็นผู้นำการพัฒนาการศึกษา

๑.๑ จัดทำและดำเนินการตามแผนพัฒนาการศึกษา กำกับ ติดตาม ประเมินผล และรายงานผลการจัดการศึกษาของเขตพื้นที่การศึกษา ให้หน่วยงานการศึกษาในเขตพื้นที่การศึกษาได้พัฒนาการจัดการศึกษาให้บรรลุเป้าหมายตามแผนพัฒนาการศึกษา

๑.๒ ส่งเสริม สนับสนุน และพัฒนาคุณภาพและมาตรฐานการจัดการศึกษาในเขตพื้นที่การศึกษา ทั้งการศึกษาในระบบ การศึกษานอกระบบ การศึกษาตามอัธยาศัย การศึกษาเพื่อคนพิการ ผู้ด้อยโอกาส และผู้มีความสามารถพิเศษ เพื่อลดความเหลื่อมล้ำ และสร้างโอกาสในการเข้าถึงการศึกษา

๑.๓ ส่งเสริม สนับสนุน วิเคราะห์ วิจัย และประสานงานด้านวิชาการ เพื่อยกระดับคุณภาพการศึกษา

๑.๔ ส่งเสริมให้มีการจัดระบบประกันคุณภาพการศึกษา และประเมินผลสถานศึกษา เพื่อปรับปรุงและพัฒนาคุณภาพการศึกษาของหน่วยงานการศึกษาอย่างต่อเนื่อง

๑.๕ ส่งเสริม สนับสนุน การนิเทศการศึกษาในเขตพื้นที่การศึกษาให้มีประสิทธิภาพ สร้างและสนับสนุนให้หน่วยงานการศึกษาเป็นชุมชนแห่งการเรียนรู้ทางวิชาชีพ

๑.๖ ส่งเสริม สนับสนุน การพัฒนา หรือ การนำสื่อ นวัตกรรม และเทคโนโลยีทางการศึกษา มาใช้ในการพัฒนาการจัดการศึกษา ให้ข้าราชการครูและบุคลากรทางการศึกษา และผู้เรียนมีทักษะการคิด และสร้างนวัตกรรมได้



ก.ศ.ศ. กำหนดไว้ในที่ ๒๖.๖ มกราคม ๒๕๖๔

๒. ด้านการบริหารจัดการและการพัฒนาองค์กร

๒.๑ บังคับบัญชาข้าราชการครูและบุคลากรทางการศึกษา และบุคลากร ในเขตพื้นที่การศึกษา บริหารงานตามภารกิจของสำนักงานเขตพื้นที่การศึกษา ให้เป็นไปตามกฎหมาย ระเบียบ และข้อบังคับ

๒.๒ บริหารงานบุคคล บริหารงบประมาณ และบริหารทั่วไปของเขตพื้นที่การศึกษา ให้เป็นไปตามกฎหมาย ระเบียบ ข้อบังคับ นโยบาย และเป็นไปตามหลักบริหารกิจการบ้านเมืองที่ดี

๒.๓ ส่งเสริมและพัฒนาข้าราชการครูและบุคลากรทางการศึกษาในเขตพื้นที่การศึกษาให้มีสมรรถนะเต็มตามศักยภาพ โดยเน้นทักษะการใช้ภาษาไทยและภาษาอังกฤษ หรือภาษาต่างประเทศอื่น และทักษะการใช้เทคโนโลยีดิจิทัล ด้วยวิธีการต่างๆ อย่างเหมาะสม

๒.๔ ส่งเสริมการมีส่วนร่วมในการบริหารและจัดการศึกษา ให้ผู้เรียนมีสมรรถนะและคุณลักษณะอันพึงประสงค์

๒.๕ ส่งเสริม สนับสนุนระบบดูแลช่วยเหลือผู้เรียน เพื่อแก้ปัญหาและพัฒนาผู้เรียนให้มีโอกาสและความเสมอภาคทางการศึกษา ลดความเหลื่อมล้ำ

๒.๖ ดำเนินการตามอำนาจหน้าที่ของกรรมการและเลขานุการตามที่ได้รับมอบหมาย

๓. ด้านการบริหารการเปลี่ยนแปลงเชิงกลยุทธ์และนวัตกรรม

๓.๑ กำหนดนโยบาย แผน กลยุทธ์ในการพัฒนาคุณภาพการศึกษาในเขตพื้นที่การศึกษาร่วมกับสถานศึกษา หน่วยงานภาครัฐ ชุมชน และเครือข่าย โดยใช้ข้อมูลเชิงประจักษ์เป็นฐาน เพื่อเป็นแนวทางเชิงรุกในการพัฒนาคุณภาพการศึกษาในเขตพื้นที่การศึกษา และพัฒนาคุณภาพผู้เรียน

๓.๒ นำนโยบาย แผน กลยุทธ์ในการพัฒนาคุณภาพการศึกษาในเขตพื้นที่การศึกษา ไปปฏิบัติ ส่งเสริม สนับสนุน กำกับและติดตาม ให้บรรลุวัตถุประสงค์ตามแผนที่กำหนด

๓.๓ สร้างหรือนำนวัตกรรม เทคโนโลยีดิจิทัล มาใช้ในการพัฒนาคุณภาพการศึกษาในเขตพื้นที่การศึกษา ส่งเสริม สนับสนุนให้ข้าราชการครูและบุคลากรทางการศึกษา รวมทั้งผู้เรียน มีสมรรถนะและสามารถดำรงชีวิตได้อย่างมีคุณภาพในอนาคต

๓.๔ สร้างการมีส่วนร่วม การทำงานเป็นทีม ในการบริหารการเปลี่ยนแปลงและนวัตกรรม ในเขตพื้นที่การศึกษา ให้เกิดการพัฒนาราย่างยั่งยืน

๔. ด้านการบริหารงานชุมชนและเครือข่าย

๔.๑ สร้างและพัฒนาความร่วมมืออย่างสร้างสรรค์กับข้าราชการครูและบุคลากรทางการศึกษา ผู้เรียน สถานศึกษา หน่วยงานภาครัฐ ชุมชน และเครือข่าย เพื่อพัฒนาการจัดการศึกษา เสริมสร้างคุณธรรม จริยธรรม ส่งเสริมและสนับสนุนการดูแลช่วยเหลือ และพัฒนาคุณลักษณะอันพึงประสงค์ของผู้เรียน

ก.ค.ศ. กำหนดขึ้นที่ สพฐ. กรุงเทพฯ ๒๕๖๔



๔.๒ จัดระบบการให้บริการในเขตพื้นที่การศึกษา ประสานความร่วมมือกับชุมชนและเครือข่าย ในการระดมทรัพยากรเพื่อการศึกษา ให้บริการด้านวิชาการแก่ชุมชน และงานจิตอาสา เพื่อสร้างเครือข่าย ในการพัฒนาคุณภาพการศึกษาให้แก่ผู้เรียน สถานศึกษา และชุมชน และเสริมสร้างวัฒนธรรมท้องถิ่น

๔.๓ ประสาน ส่งเสริม และสนับสนุนการจัดการศึกษาของเอกชน องค์กรปกครองส่วนท้องถิ่น บุคคล ครอบครัวยุทธศาสตร์วิชาชีพ สถาบันศาสนา สถานประกอบการ และสถาบันอื่น เพื่อสร้างโอกาสในการ เข้าถึงการศึกษา

๕. ด้านการพัฒนาตนเองและวิชาชีพ

๕.๑ พัฒนาตนเองอย่างต่อเนื่อง เพื่อให้มีความรู้ ความสามารถ ทักษะ โดยเฉพาะอย่างยิ่งการใช้ ภาษาไทยและภาษาอังกฤษเพื่อการสื่อสาร และการใช้เทคโนโลยีดิจิทัลเพื่อการศึกษา สมรรถนะวิชาชีพ ผู้บริหารการศึกษา และความรอบรู้ในการบริหารงานให้สูงขึ้น

๕.๒ มีส่วนร่วม และเป็นผู้นำในการแลกเปลี่ยนเรียนรู้ทางวิชาชีพ เพื่อพัฒนาการจัดการศึกษา

๕.๓ นำความรู้ ความสามารถ ทักษะที่ได้จากการพัฒนาตนเองและวิชาชีพมาใช้ในการพัฒนาการบริหาร การจัดการศึกษา รวมถึงพัฒนานวัตกรรมการจัดการเรียนรู้ที่ส่งผลต่อคุณภาพผู้เรียนและข้าราชการครูและ บุคลากรทางการศึกษา

๕.๔ สร้างและสนับสนุนชุมชนการเรียนรู้ทางวิชาชีพ

วินัย คุณธรรม จริยธรรม และจรรยาบรรณวิชาชีพ

มีวินัย คุณธรรม จริยธรรม ประพฤติตนเป็นแบบอย่างที่ดี ดำรงชีวิตตามหลักปรัชญาของเศรษฐกิจ พอเพียง มีจิตสำนึกความรับผิดชอบในการบริหารการศึกษา และมีจรรยาบรรณของวิชาชีพ

คุณสมบัติเฉพาะสำหรับตำแหน่ง

๑. มีใบอนุญาตประกอบวิชาชีพผู้บริหารการศึกษา

๒. ดำรงตำแหน่ง หรือ เคยดำรงตำแหน่ง อย่างใดอย่างหนึ่ง ต่อไปนี้

๒.๑ ตำแหน่งรองผู้อำนวยการสำนักงานเขตพื้นที่การศึกษา มาแล้วไม่น้อยกว่า ๑ ปี และมีวิทยฐานะ ไม่ต่ำกว่ารองผู้อำนวยการสำนักงานเขตพื้นที่การศึกษาชำนาญการพิเศษ

๒.๒ ตำแหน่งผู้อำนวยการสถานศึกษา มาแล้วไม่น้อยกว่า ๔ ปี และมีวิทยฐานะไม่ต่ำกว่า ผู้อำนวยการเชี่ยวชาญ

๒.๓ ตำแหน่งศึกษานิเทศก์ ที่มีวิทยฐานะไม่ต่ำกว่าศึกษานิเทศก์เชี่ยวชาญ และมีประสบการณ์ การบริหารไม่ต่ำกว่าหัวหน้ากลุ่ม หัวหน้าหน่วย หรือผู้อำนวยการกลุ่ม มาแล้วไม่น้อยกว่า ๔ ปี

๒.๔ ตำแหน่งอื่นที่ ก.ค.ศ. เทียบเท่า

ก.ค.ศ. กำหนดวันที่ ๒๖ มกราคม ๒๕๖๔

ความรู้และสมรรถนะที่จำเป็นสำหรับตำแหน่ง

๓. มีความรู้ ความเข้าใจเกี่ยวกับการบริหารงานในหน้าที่ กฎหมาย ระเบียบ ที่เกี่ยวข้องกับการปฏิบัติงาน และมีความรอบรู้ทั่วไป
๒. มีสมรรถนะที่จำเป็นสำหรับการปฏิบัติงานในตำแหน่ง



มาตรฐานวิทยฐานะ

ชื่อวิทยฐานะ รองผู้อำนวยการสำนักงานเขตพื้นที่การศึกษาชำนาญการพิเศษ

หน้าที่และความรับผิดชอบ

มีหน้าที่และความรับผิดชอบและลักษณะงานที่ปฏิบัติตามมาตรฐานตำแหน่งรองผู้อำนวยการสำนักงานเขตพื้นที่การศึกษา และมีการะงานบริหารและการจัดการศึกษา ตามที่ ก.ค.ศ. กำหนด

คุณภาพการปฏิบัติงาน

มีความสามารถ และทักษะในการปฏิบัติงานด้านการบริหารและความเป็นผู้นำการพัฒนาการศึกษา ด้านการบริหารจัดการและการพัฒนาองค์กร ด้านการบริหารการเปลี่ยนแปลงเชิงกลยุทธ์และนวัตกรรม ด้านการบริหารงานชุมชนและเครือข่าย โดยแสดงให้เห็นว่า มีการริเริ่มดำเนินการ แก้ไขปัญหา และพัฒนา การบริหารงานทุกด้าน มีการนำนวัตกรรมมาประยุกต์ใช้ในการพัฒนาคุณภาพการศึกษา มีการบริหารงาน ทนต่อการเปลี่ยนแปลง อย่างเป็นระบบ ถูกต้อง เหมาะสม และมีประสิทธิภาพ เพื่อยกระดับคุณภาพการศึกษา ให้สูงขึ้น

พัฒนาตนเอง พัฒนาวิชาชีพ นำความรู้ ความสามารถ ทักษะ ที่ได้จากการพัฒนาตนเองและวิชาชีพ มาใช้ในการพัฒนาคุณภาพการศึกษา และสามารถเป็นแบบอย่างที่ดี

วินัย คุณธรรม จริยธรรม และจรรยาบรรณวิชาชีพ

มีวินัย คุณธรรม จริยธรรม ประพฤติตนเป็นแบบอย่างที่ดี ดำรงชีวิตตามหลักปรัชญาของเศรษฐกิจพอเพียง มีจิตสำนึกความรับผิดชอบในการบริหารการศึกษา และมีจรรยาบรรณวิชาชีพ

คุณสมบัติเฉพาะสำหรับวิทยฐานะ

๑. ดำรงตำแหน่งรองผู้อำนวยการสำนักงานเขตพื้นที่การศึกษา ไม่น้อยกว่า ๑ ปี และผ่านการประเมิน ความหลักเกณฑ์และวิธีการที่ ก.ค.ศ. กำหนด หรือ
๒. ดำรงตำแหน่งอื่นที่ ก.ค.ศ. เทียบเท่า หรือ
๓. ดำรงตำแหน่งอื่นที่มีวิทยฐานะชำนาญการพิเศษ

ก.ค.ศ. กำหนดวันที่ ๒๒ มกราคม ๒๕๖๔



มาตรฐานวิทยฐานะ

ชื่อวิทยฐานะ รองผู้อำนวยการสำนักงานเขตพื้นที่การศึกษาเชี่ยวชาญ

หน้าที่และความรับผิดชอบ

มีหน้าที่และความรับผิดชอบและลักษณะงานที่ปฏิบัติตามมาตราฐานตำแหน่งรองผู้อำนวยการสำนักงานเขตพื้นที่การศึกษา และมีภาระงานบริหารและการจัดการศึกษา ตามที่ ก.ค.ศ. กำหนด

คุณภาพการปฏิบัติงาน

มีความสามารถ และทักษะในการปฏิบัติงานด้านการบริหารและความเป็นผู้นำการพัฒนาการศึกษา ด้านการบริหารจัดการและการพัฒนาองค์กร ด้านการบริหารการเปลี่ยนแปลงเชิงกลยุทธ์และนวัตกรรม ด้านการบริหารงานชุมชนและเครือข่าย โดยแสดงให้เห็นว่า มีการริเริ่มดำเนินการ แก้ไขปัญหา และพัฒนา การบริหารงานทุกด้าน มีการนำนวัตกรรมมาประยุกต์ใช้ สร้างสรรค์และพัฒนานวัตกรรมจัดการศึกษา ที่สามารถนำไปใช้ประโยชน์ในการพัฒนาคุณภาพการศึกษา และนำไปเผยแพร่ได้ มีการบริหารงาน ทันต่อการเปลี่ยนแปลง อย่างเป็นระบบ ถูกต้อง เหมาะสม และมีประสิทธิภาพ เพื่อยกระดับคุณภาพการศึกษา ให้สูงขึ้น

พัฒนาตนเอง พัฒนาวิชาชีพ นำความรู้ ความสามารถ ทักษะ ที่ได้จากการพัฒนาตนเองและวิชาชีพ มาใช้ในการพัฒนาคุณภาพการศึกษา สามารถเป็นแบบอย่างที่ดี และให้คำปรึกษากับผู้อื่น

วินัย คุณธรรม จริยธรรม และจรรยาบรรณวิชาชีพ

มีวินัย คุณธรรม จริยธรรม ประพฤติตนเป็นแบบอย่างที่ดี ดำรงชีวิตตามหลักปรัชญาของเศรษฐกิจพอเพียง มีจิตสำนึกความรับผิดชอบในการบริหารการศึกษา และมีจรรยาบรรณวิชาชีพ

คุณสมบัติเฉพาะสำหรับวิทยฐานะ

๑. ดำรงตำแหน่งรองผู้อำนวยการสำนักงานเขตพื้นที่การศึกษา ที่มีวิทยฐานะรองผู้อำนวยการสำนักงานเขตพื้นที่การศึกษาชำนาญการพิเศษ ไม่น้อยกว่า ๓ ปี และผ่านการประเมินตามหลักเกณฑ์และวิธีการที่ ก.ค.ศ. กำหนด หรือ

๒. ดำรงตำแหน่งอื่นที่ ก.ค.ศ. เทียบเท่า หรือ

๓. ดำรงตำแหน่งอื่นที่มีวิทยฐานะเชี่ยวชาญ



มาตรฐานวิทยฐานะ

ชื่อวิทยฐานะ ผู้อำนวยการสำนักงานเขตพื้นที่การศึกษาเชี่ยวชาญ

หน้าที่และความรับผิดชอบ

มีหน้าที่และความรับผิดชอบและลักษณะงานที่ปฏิบัติตามมาตรฐานตำแหน่งผู้อำนวยการสำนักงานเขตพื้นที่การศึกษา และมีภาระงานบริหารและการจัดการศึกษา ตามที่ ก.ค.ศ. กำหนด

คุณภาพการปฏิบัติงาน

มีความสามารถ และทักษะในการปฏิบัติงานด้านการบริหารและความเป็นผู้นำการพัฒนาการศึกษา ด้านการบริหารจัดการและการพัฒนาองค์กร ด้านการบริหารการเปลี่ยนแปลงเชิงกลยุทธ์และนวัตกรรม ด้านการบริหารงานชุมชนและเครือข่าย โดยแสดงให้เห็นว่า มีการริเริ่มดำเนินการ แก้ไขปัญหาและพัฒนา การบริหารงานทุกด้าน มีการนำนวัตกรรมมาประยุกต์ใช้ สร้างสรรค์และพัฒนานวัตกรรมการจัดการศึกษา ที่สามารถนำไปใช้ประโยชน์ในการพัฒนาคุณภาพการศึกษา และนำไปเผยแพร่ได้ มีการบริหารงานทันต่อ การเปลี่ยนแปลง อย่างเป็นระบบ ถูกต้อง เหมาะสม และมีประสิทธิภาพ เพื่อยกระดับคุณภาพการศึกษา ให้สูงขึ้น

พัฒนาตนเอง พัฒนาวิชาชีพ นำความรู้ ความสามารถ ทักษะ ที่ได้จากการพัฒนาตนเองและวิชาชีพ มาใช้ในการพัฒนาคุณภาพการศึกษา สามารถเป็นแบบอย่างที่ดี และให้คำปรึกษากับผู้อื่น

วินัย คุณธรรม จริยธรรม และจรรยาบรรณวิชาชีพ

มีวินัย คุณธรรม จริยธรรม ประพฤติตนเป็นแบบอย่างที่ดี ดำรงชีวิตตามหลักปรัชญาของเศรษฐกิจพอเพียง มีจิตสำนึกความรับผิดชอบในการบริหารการศึกษา และมีจรรยาบรรณวิชาชีพ

คุณสมบัติเฉพาะสำหรับวิทยฐานะ

๑. ดำรงตำแหน่งผู้อำนวยการสำนักงานเขตพื้นที่การศึกษา ไม่น้อยกว่า ๑ ปี และผ่านการประเมินตามหลักเกณฑ์และวิธีการที่ ก.ค.ศ. กำหนด หรือ
๒. ดำรงตำแหน่งอื่นที่ ก.ค.ศ. เทียบเท่า หรือ
๓. ดำรงตำแหน่งอื่นที่มีวิทยฐานะเชี่ยวชาญ



มาตรฐานวิทยฐานะ

ชื่อวิทยฐานะ ผู้อำนวยการสำนักงานเขตพื้นที่การศึกษาเชี่ยวชาญพิเศษ

หน้าที่และความรับผิดชอบ

มีหน้าที่และความรับผิดชอบและลักษณะงานที่ปฏิบัติตามมาตรฐานตำแหน่งผู้อำนวยการสำนักงานเขตพื้นที่การศึกษา และมีภาระงานบริหารและการจัดการศึกษา ตามที่ ก.ค.ศ. กำหนด

คุณภาพการปฏิบัติงาน

มีความสามารถ และทักษะในการปฏิบัติงานด้านการบริหารและความเป็นผู้นำการพัฒนาการศึกษา ด้านการบริหารจัดการและการพัฒนาองค์กร ด้านการบริหารการเปลี่ยนแปลงเชิงกลยุทธ์และนวัตกรรม ด้านการบริหารงานชุมชนและเครือข่าย โดยแสดงให้เห็นว่า มีการริเริ่มดำเนินการ แก้ไขปัญหาและพัฒนา การบริหารงานทุกด้าน มีการนำนวัตกรรมมาประยุกต์ใช้ สร้างสรรค์และพัฒนานวัตกรรมการจัดการศึกษาและ งานวิจัย ที่สามารถนำไปใช้ประโยชน์ในการพัฒนาคุณภาพการศึกษา เผยแพร่และขยายผลในวงวิชาชีพ เป็นแบบอย่าง และเป็นที่ยอมรับ มีการบริหารงานทันต่อการเปลี่ยนแปลง อย่างเป็นระบบ ถูกต้อง เหมาะสม และมีประสิทธิภาพ เพื่อยกระดับคุณภาพการศึกษาให้สูงขึ้น

พัฒนาตนเอง พัฒนาศาสตร์ นำความรู้ ความสามารถ ทักษะ ที่ได้จากการพัฒนาตนเองและวิชาชีพ มาใช้ในการพัฒนาคุณภาพการศึกษา สามารถเป็นแบบอย่างที่ดี ให้คำปรึกษากับผู้อื่น และเป็นผู้นำ

วินัย คุณธรรม จริยธรรม และจรรยาบรรณวิชาชีพ

มีวินัย คุณธรรม จริยธรรม ประพฤติตนเป็นแบบอย่างที่ดี ดำรงชีวิตตามหลักปรัชญาของเศรษฐกิจพอเพียง มีจิตสำนึกความรับผิดชอบในการบริหารการศึกษา และมีจรรยาบรรณวิชาชีพ

คุณสมบัติเฉพาะสำหรับวิทยฐานะ

๑. ดำรงตำแหน่งผู้อำนวยการสำนักงานเขตพื้นที่การศึกษา ที่มีวิทยฐานะผู้อำนวยการสำนักงานเขตพื้นที่การศึกษาเชี่ยวชาญ ไม่น้อยกว่า ๒ ปี และผ่านการประเมินตามหลักเกณฑ์และวิธีการที่ ก.ค.ศ. กำหนด หรือ

๒. ดำรงตำแหน่งอื่นที่ ก.ค.ศ. เทียบเท่า หรือ

๓. ดำรงตำแหน่งอื่นที่มีวิทยฐานะเชี่ยวชาญพิเศษ

๔. ผ่านการพัฒนาก่อนแต่งตั้งตามหลักเกณฑ์และวิธีการที่ ก.ค.ศ. กำหนด



ก.ค.ศ. กำหนดวันที่ ๒๖ มกราคม ๒๕๖๔



คำสั่งโรงเรียนบ้านหนองลูมพุก

ที่ ๐๕๙/๒๕๖๕

เรื่อง แต่งตั้งคณะกรรมการจัดทำคู่มือกลุ่มบริหารงาน/ฝ่าย

เพื่อให้การดำเนินงานจัดทำคู่มือการปฏิบัติงาน กลุ่มบริหารงาน ๔ ฝ่าย โรงเรียนบ้านหนองลูมพุก เป็นไปอย่างมีประสิทธิภาพ อาศัยอำนาจตามความในมาตรา ๒๗ แห่งพระราชบัญญัติระเบียบข้าราชการครู และบุคลากรทางการศึกษา พ.ศ.๒๕๔๗ เรื่อง การมอบอำนาจการบังคับบัญชาข้าราชการและลูกจ้าง จึง แต่งตั้งคณะกรรมการจัดตารางเรียนและปฏิทินการปฏิบัติงาน ดังนี้

๑. ที่ปรึกษา

นายหาญชัย ถาวรย์กลาง ผู้อำนวยการสถานศึกษา

หน้าที่ ให้คำแนะนำปรึกษา แนวทางการจัดทำคู่มือการปฏิบัติงานกลุ่มบริหารงาน ๔ ฝ่าย ให้เป็นไปในทิศทางสอดคล้องกับบริบทของสถานศึกษาและหน่วยงานต้นสังกัด

๒. คณะกรรมการดำเนินงาน	ประกอบด้วย
๒.๑ นายภวัต สามพงษ์บุญ	หัวหน้ากลุ่มบริหารงานทั่วไป ประธานกรรมการ
๒.๒ นางสาวอรนิตา อยู่ภักดิ์	หัวหน้ากลุ่มบริหารงานงบประมาณ กรรมการ
๒.๓ นางธิตยา คำจุมพล	หัวหน้ากลุ่มบริหารงานบุคคล กรรมการ
๒.๔ นางสาวกัลยา ชัยสิทธิ์	หัวหน้ากลุ่มบริหารงานวิชาการ กรรมการ
๒.๕ นายศุภชัย รวมกลาง	งานพัฒนากระบวนการเรียนรู้ กรรมการ
๒.๖ นายณัฐชนน ภาษา	งานสื่อ นวัตกรรมทางการศึกษา กรรมการและเลขานุการ
๒.๗ นางสาวนิราวรรณ ชาติชนะ	งานธุรการ สารบรรณ กรรมการและผู้ช่วยเลขานุการ

หน้าที่ ดำเนินการจัดทำคู่มือการปฏิบัติงานกลุ่มบริหารงาน ๔ ฝ่าย ให้สอดคล้องกับภารกิจของสถานศึกษา มาตรฐานการปฏิบัติงานในสถานศึกษา และปฏิบัติหน้าที่อื่นๆ

ให้ข้าราชการครูและบุคลากรทางการศึกษาที่ได้รับมอบหมายและแต่งตั้งให้ปฏิบัติหน้าที่โดยเคร่งครัด โดยยึดระเบียบแบบแผนของทางราชการอย่าให้เกิดความเสียหายใดๆ แก่ทางราชการ หากมีปัญหาหรืออุปสรรคใด ให้รีบรายงานผู้อำนวยการโรงเรียนทราบ

ทั้งนี้ ตั้งแต่บัดนี้ เป็นต้นไป

สั่ง ณ วันที่ ๑ เดือนพฤศจิกายน พ.ศ. ๒๕๖๕

(ลงชื่อ)

(นายหาญชัย ถาวรย์กลาง)

ผู้อำนวยการโรงเรียนบ้านหนองลูมพุก

คณะผู้จัดทำ

นายหาญชัย ถาวรวงกลาง	ผู้อำนวยการสถานศึกษา (คศ.๓)	ประธานกรรมการ
นายภวัต สามเืองบุญ	ครูชำนาญการพิเศษ	กรรมการ
นายวสันต์ ภู่อ่าว	ครูชำนาญการพิเศษ	กรรมการ
นายอาทิตย์ เคนชมภู	ครูชำนาญการพิเศษ	กรรมการ
นายศุภชัย รวมกลาง	ครูชำนาญการ	กรรมการ
นางสาวอรนิชา อยู่ภักดี	ครู	กรรมการ
นางสาวกิงกรานต์ ไผ่ชัยภูมิ	ครู	กรรมการ
นางสาวพรพกา บุตรสูงเนิน	ครู	กรรมการ
นางสาวจิราภรณ์ สะหาย	ครู	กรรมการ
นางรัชตยา คำจุมพล	ครูผู้ช่วย	กรรมการ
นางสาวเสาวลักษณ์ อิ่มบุญสุข	ครูผู้ช่วย	กรรมการ
นางสาวสฤติย์ภรณ์ ปัญญาธนาธาร	ครูผู้ช่วย	กรรมการ
นายณัฐชนน ภาษา	ครูผู้ช่วย	กรรมการ
นางสาวศศิประภา หัดจุมพล	พนักงานราชการ	กรรมการ
นายวินัย ปราณีตพลารักษ์	ครูอัตราจ้าง	กรรมการ
นางสาวกัลยา ชัยสิทธิ์	ครู	กรรมการและเลขานุการ
นางสาวนิรารวรรณ ขาติชนะ	ธุรการโรงเรียน	กรรมการและผู้ช่วยเลขานุการ