



แผนพัฒนาคุณภาพ การศึกษา

พุทธศักราช ๒๕๖๖ - ๒๕๗๐

โรงเรียนชุมชนชนวนวิทยา

สำนักงานเขตพื้นที่การศึกษาประถมศึกษาชัยภูมิ เขต ๓

สำนักงานคณะกรรมการการศึกษาขั้นพื้นฐาน

กระทรวงศึกษาธิการ

บันทึกการให้ความเห็นชอบแผนพัฒนาคุณภาพการศึกษา ระยะเวลา 5 ปี (2566 – 2570)
ของคณะกรรมการสถานศึกษาขั้นพื้นฐาน โรงเรียนชุมชนชนวนวิทยา

คณะกรรมการสถานศึกษาขั้นพื้นฐาน โรงเรียนชุมชนชนวนวิทยา มีมติเห็นชอบแผนพัฒนาคุณภาพการศึกษา ระยะเวลา 5 ปี (2566 – 2570) ของโรงเรียนชุมชนชนวนวิทยา ซึ่งเกิดจากความร่วมมือของคณะครูบุคลากร และกรรมการสถานศึกษาขั้นพื้นฐานโรงเรียนชุมชนชนวนวิทยา เพื่อใช้เป็นแนวทางในการจัดทำแผนปฏิบัติการประจำปี สำหรับพัฒนาการจัดการเรียนการสอนแก่นักเรียนและสถานศึกษาต่อไป

ลงชื่อ

(นางสาวสุพิชชา พชรสิงห์)
ประธานกรรมการสถานศึกษาขั้นพื้นฐาน
โรงเรียนชุมชนชนวนวิทยา

คำนำ

โรงเรียนชุมชนชนวนวิทยา ได้จัดทำแผนพัฒนาคุณภาพการศึกษา ระยะ 5 ปี (2566 – 2570) ฉบับนี้ขึ้น เพื่อใช้เป็นกรอบการดำเนินงานขับเคลื่อนการบริหารจัดการการศึกษา โดยมีสาระสำคัญ ประกอบด้วย ข้อมูลทั่วไป ทิศทางการพัฒนาคุณภาพการจัดการศึกษา เช่น วิสัยทัศน์ พันธกิจ เป้าประสงค์ กลยุทธ์การพัฒนาคุณภาพการจัดการศึกษา ตั้งชี้วัดความสำเร็จ โครงการและกิจกรรมตาม กลยุทธ์ พร้อมกรอบงบประมาณ (ระยะ 5 ปี) การบริหารแผนสู่การปฏิบัติ โดยกำหนดกลยุทธ์ที่มุ่งเน้น การพัฒนาคุณภาพการศึกษา การขยายโอกาสทางการศึกษา และประสิทธิภาพการบริหารจัดการศึกษา ขั้นพื้นฐาน ที่สอดคล้องกับยุทธศาสตร์การจัดการศึกษาเพื่อการพัฒนาที่ยั่งยืน การดำเนินงานตาม แผนพัฒนาคุณภาพการศึกษา ระยะ 5 ปี (2566 – 2570) ฉบับนี้จะบรรลุตามเป้าหมายความสำเร็จที่กำหนดไว้ ต้องได้รับความร่วมมือจากหน่วยงานที่เกี่ยวข้องของทางการศึกษา และสนับสนุนจากทุกภาคส่วน ในการกำกับ ระดมสรรพกำลังร่วมกันผลักดันแผนสู่การปฏิบัติ เพื่อให้เกิดผลสัมฤทธิ์ตามเป้าหมายที่ตั้งไว้ รวมทั้งยังเป็นกรอบแนวทางในการติดตาม และประเมินผลการดำเนินงานให้เกิดประสิทธิภาพและ ประสิทธิภาพสูงสุดต่อการพัฒนาการศึกษา โดยมุ่งสู่เป้าหมายสุดท้าย คือ การพัฒนาให้นักเรียนได้รับโอกาส ทางการศึกษาอย่างทั่วถึง และมีคุณภาพตามศักยภาพอย่างเท่าเทียมกัน

โรงเรียนชุมชนชนวนวิทยา

พฤษภาคม 2566

สารบัญ

เรื่อง	หน้า
คำนำ	ก
สารบัญ	๗
ส่วนที่ 1 บทนำ	1
ส่วนที่ 2 การศึกษา สถานภาพของสถานศึกษา	11
ส่วนที่ 3 ทิศทางการจัดการศึกษา	15
ส่วนที่ 4 กลยุทธ์พัฒนาการศึกษา	44
ส่วนที่ 5 การบริหารแผนสู่การปฏิบัติ	58
ภาคผนวก	63
- ประกาศกระทรวงศึกษาธิการ	64
- ข้อมูลผลการทดสอบ RT	67
- ข้อมูลผลการทดสอบ NT	68
- ข้อมูลผลการทดสอบ O-net	69
- คณะทำงาน	70

ส่วนที่ 1

บทนำ

1. ข้อมูลโรงเรียน

1.1) โรงเรียนชุมชนชนวนวิทยา ตั้งอยู่เลขที่ 137 หมู่ที่ 15 บ้านหนองโสน ตำบลบ้านชนวน อำเภอบำเหน็จณรงค์ จังหวัดชัยภูมิ รหัสไปรษณีย์ 36160 โทรศัพท์ 044 - 100156

Website : www.chumchonchuan.com

1.2) สังกัด (/) สพฐ. () สช. () กทม. () มท. () อื่น () ระบุ.....

1.3) สำนักงานเขตพื้นที่การศึกษาประถมศึกษาชัยภูมิ เขต 3

1.4) เปิดสอนตั้งแต่ระดับชั้นอนุบาลปีที่ 1 ถึง ระดับชั้นประถมศึกษาปีที่ 6

1.5) เขตพื้นที่บริการการศึกษา

โรงเรียนชุมชนชนวนวิทยา รับผิดชอบจัดการศึกษาในพื้นที่เขตบริการ 6 หมู่บ้าน ดังนี้

- (1) บ้านชนวน หมู่ที่ 1
- (2) บ้านชนวน หมู่ที่ 2
- (3) บ้านหลุง หมู่ที่ 10
- (4) บ้านถนนหว้า หมู่ที่ 11
- (5) บ้านหนองโสน หมู่ที่ 15
- (6) บ้านชนวน หมู่ที่ 17

ประวัติโรงเรียนโดยย่อ

โรงเรียนชุมชนชนวนวิทยา ตั้งอยู่ที่บ้านชนวน เลขที่ 137 หมู่ที่ 15 ตำบลบ้านชนวน อำเภอบำเหน็จณรงค์ จังหวัดชัยภูมิ สำนักงานเขตพื้นที่การศึกษาประถมศึกษาชัยภูมิ เขต 3 สังกัดสำนักงานคณะกรรมการการศึกษาขั้นพื้นฐาน มีเนื้อที่ 25 ไร่

โรงเรียนจัดตั้งขึ้นเมื่อวันที่ 15 พฤษภาคม พ.ศ. 2466 โดยอาศัยศาลาวัดบึงขวน เป็นสถานที่เล่าเรียน เดิมชื่อว่า โรงเรียนประชาบาลตำบลบ้านชนวน เปิดเรียนตั้งแต่ชั้นประถมศึกษาปีที่ 1 - 3 ต่อมาได้ขยายชั้นเรียนเป็นชั้นประถมศึกษาปีที่ 4 - 6 และเปิดสอนชั้นเด็กเล็ก เมื่อวันที่ 1 พฤศจิกายน พ.ศ. 2495

ในปี พ.ศ. 2498 ได้ดำเนินการก่อสร้างอาคารเรียนเป็นเอกเทศ ในที่ดินจำนวน 25 ไร่ มีอาคารเรียนแบบ ป.2 พิเศษ ขนาด 2 ชั้น 6 ห้องเรียน โดยทางราชการจัดสรรงบประมาณก่อสร้างอาคารเรียน จำนวน 11,000 บาท ประชาชนบริจาคสมทบ 30,000 บาท ก่อสร้างเสร็จเมื่อวันที่ 20 สิงหาคม พ.ศ. 2498 จึงขออนุญาตเปลี่ยนชื่อใหม่ เป็น “โรงเรียนชนวนวิทยา”

พ.ศ. 2506 ได้งบประมาณค่าที่ดินและสิ่งก่อสร้างเพิ่มเติม 4 ห้องเรียน

พ.ศ. 2508 ได้งบประมาณค่าก่อสร้าง อาคารเรียนแบบ 008 จำนวน 4 ห้องเรียน

พ.ศ. 2519 ได้เปลี่ยนชื่อเป็นโรงเรียนชุมชนชนวนวิทยา

พ.ศ. 2520 ได้รับงบประมาณค่าก่อสร้างอาคารเรียน แบบ ป. 1 ฉ ใต้ถุนสูง

พ.ศ. 2528 ได้รับงบประมาณ ค่าก่อสร้าง อาคารเรียน แบบ สปช. 2/28 ขนาด 3 ชั้น 12 ห้องเรียน พร้อมครุภัณฑ์ ค่าก่อสร้าง 2,850,144 บาท

พ.ศ. 2537 ได้รับอนุญาตให้รื้อถอนอาคารเรียน แบบ ป 2 พิเศษ โดย สปจ.ชัยภูมิ ประมูลขาย จำนวน 30,000 บาท และส่งเป็นเป็นรายได้แผ่นดิน

พ.ศ. 2537 ได้รับงบประมาณค่าก่อสร้าง อาคารเรียน แบบ สปช 2/28 3 ชั้นเรียน 12 ห้องเรียน พร้อมครุภัณฑ์ 4,333,800 บาท

พ.ศ. 2557 ได้รับงบประมาณค่าก่อสร้าง อาคารเรียน แบบ สปช. 105/29 ปรับปรุง 2 ชั้น 6 ห้องเรียน พร้อมครุภัณฑ์ 5,889,100 บาท

พ.ศ. 2560 ได้รับงบประมาณค่าก่อสร้าง โรงอาหาร 300 ที่นั่ง พร้อมครุภัณฑ์ 2,865,000 บาท

พ.ศ. 2562 ขออนุญาตรื้อถอนอาคารเรียน อาคารเรียนแบบ 008 จำนวน 4 ห้องเรียน เนื่องจากชำรุดใช้งานมานานเกิน 25 ปี

พ.ศ. 2562 ได้รับงบประมาณก่อสร้างอาคารเรียนอนุบาลแบบ 2 ห้องเรียน พร้อมครุภัณฑ์ จำนวน 1 หลัง งบประมาณ 2,338,000 บาท

ปัจจุบัน งบประมาณ 2565 มีอาคารถาวร 4 หลัง อาคารเอนกประสงค์ 1 หลัง บ้านพักครู 3 หลัง ห้องฝึกเรือนแถว 1 หลัง 5 หน่วย บ้านพักนักรักษาการโรง 1 หลัง โรงอาหาร 1 หลัง ห้องคอมพิวเตอร์ 1 หลัง ห้องประชุม 1 หลัง และห้องสมุด 1 หลัง มีข้าราชการครู 20 อัตรา ครูพี่เลี้ยงเด็กพิการ 1 คน เจ้าหน้าที่ธุรการ 1 คน ครูอัตราจ้าง 2 คน พนักงานบริการ 2 คน ดำเนินการจัดกิจกรรมการเรียนการสอน 2 ระดับ คือ ระดับก่อนประถมและระดับประถมศึกษา มีจำนวนนักเรียนในเขตพื้นที่บริการและนอกเขตบริการ ทั้งหมด 413 คน

2. ข้อมูลผู้บริหาร

1) ผู้อำนวยการโรงเรียน

นายวัชร แก้วเพชร โทรศัพท์ 0981025289 วุฒิการศึกษาสูงสุด ป.โท บริหารการศึกษา ดำรงตำแหน่งที่โรงเรียน ตั้งแต่วันที่ 8 ตุลาคม 2566

3. ข้อมูลนักเรียน (ณ วันที่ 10 มิถุนายน 2566 ปีการศึกษา 2566)

- 1) จำนวนนักเรียนในเขตพื้นที่บริการทั้งสิ้น 147 คน
- 2) จำนวนนักเรียนในโรงเรียนทั้งสิ้น 410 คน จำแนกตามระดับชั้นที่เปิดสอน

ระดับชั้นเรียน	จำนวนห้อง	เพศ		รวม	เฉลี่ยต่อห้อง
		ชาย	หญิง		
อนุบาล 1	1	5	2	7	7
อนุบาล 2	1	11	10	21	21
อนุบาล 3	1	14	9	23	23
รวมก่อนประถม		30	21	51	
ประถมศึกษาปีที่ 1	3	21	29	50	17
ประถมศึกษาปีที่ 2	2	27	26	53	18
ประถมศึกษาปีที่ 3	3	38	28	66	23
ประถมศึกษาปีที่ 4	3	29	30	59	20
ประถมศึกษาปีที่ 5	3	40	36	76	25
ประถมศึกษาปีที่ 6	3	20	35	55	18
รวมประถม		175	184	359	
รวมทั้งสิ้น		205	205	410	

- 3) จำนวนนักเรียนที่มีสมรรถภาพทางกายตามเกณฑ์ของกรมพลศึกษาหรือสำนักงานกองทุนสนับสนุนการสร้างเสริมสุขภาพ (สสส.) 405 คน คิดเป็นร้อยละ 98.78
- 4) จำนวนนักเรียนที่มีน้ำหนักส่วนสูงตามเกณฑ์ของกรมอนามัย.....390.....คน คิดเป็นร้อยละ 95.12
- 5) จำนวนนักเรียนที่มีความบกพร่องเรียนร่วม 49 คน คิดเป็นร้อยละ 11.95
- 6) จำนวนนักเรียนที่มีภาวะทุพโภชนาการ 12 คน คิดเป็นร้อยละ 2.93
- 7) จำนวนนักเรียนปัญญาเลิศ - คน คิดเป็นร้อยละ -
- 8) จำนวนนักเรียนต้องการความช่วยเหลือเป็นพิเศษ - คน คิดเป็นร้อยละ -
- 9) จำนวนนักเรียนที่ออกกลางคัน (ปัจจุบัน) - คน คิดเป็นร้อยละ -
- 10) สถิติการขาดเรียน - คน คิดเป็นร้อยละ -
- 11) จำนวนนักเรียนที่เรียนซ้ำชั้น - คน คิดเป็นร้อยละ -
- 12) จำนวนนักเรียนที่จบหลักสูตร(ปีการศึกษา 2565)
 อนุบาลปีที่ 3 จำนวน 30 คน คิดเป็นร้อยละ 100
 ประถมศึกษาปีที่ 6 จำนวน 62 คน คิดเป็นร้อยละ 100
- 13) อัตราส่วนครู : นักเรียน = 1 : 21
- 14) จำนวนนักเรียนที่เข้าร่วมกิจกรรมศิลปะ ดนตรี นาฏศิลป์ วรรณคดีและนันทนาการ 410 คน คิดเป็นร้อยละ 100
- 15) จำนวนนักเรียนที่มีคุณลักษณะเป็นลูกที่ดีของพ่อแม่ ผู้ปกครอง 410 คน คิดเป็นร้อยละ 100
- 16) จำนวนนักเรียนที่มีคุณลักษณะเป็นนักเรียนที่ดีของโรงเรียน 410 คน คิดเป็นร้อยละ 100
- 17) จำนวนนักเรียนที่ทำกิจกรรมบำเพ็ญประโยชน์ต่อสังคมทั้งในและนอกประเทศ 410 คน คิดเป็นร้อยละ 100
- 18) จำนวนนักเรียนที่มีบันทึกการเรียนรู้จากการอ่านและการสืบค้นจากเทคโนโลยีสารสนเทศอย่างสม่ำเสมอ 410 คน คิดเป็นร้อยละ 100
- 19) จำนวนนักเรียนที่ผ่านการประเมินความสามารถด้านการคิดตามที่กำหนดในหลักสูตรสถานศึกษา 410 คน คิดเป็นร้อยละ 100
- 20) จำนวนนักเรียนที่ผ่านเกณฑ์การประเมินตามความสามารถในการปรับตัวเข้ากับสังคมตามที่กำหนดในหลักสูตรสถานศึกษา 410 คน คิดเป็นร้อยละ 100

4. ข้อมูลครูและบุคลากรทางการศึกษา

ที่	ชื่อ - สกุล	วันที่บรรจุ แต่งตั้ง	วุฒิการศึกษา/วิชาเอก		ตำแหน่ง	วิทยฐานะ	วิชาที่สอน / ชั้น
			ปริญญาตรี	ปริญญาโท			
1	นายวัชระ แก้วเพชร	12 พ.ค. 2542	วท.บ. พลศึกษา	ศษ.ม. การบริหารการศึกษา	ผู้อำนวยการ	ชำนาญการพิเศษ	-
2	นางรินนารัตน์ นามวิจิตร	16 ม.ค. 2547	ค.บ.การประถมศึกษา	ศษ.ม. การบริหารการศึกษา	รองผู้อำนวยการ	ชำนาญการพิเศษ	ป.4
3	นายทวีพงษ์ นพคุณ	1 ก.ย. 2530	ค.บ. สังคมศึกษา	-	ครู	ชำนาญการพิเศษ	ป.6/1
4	นางพจณี จำยเจริญ	23 ก.ค. 2540	ค.บ. คหกรรมศาสตร์	-	ครู	ชำนาญการพิเศษ	ป.3/2
5	นางอารีรัตน์ พรศิริกุลวงศ์	1 พ.ค. 2534	ค.บ. คณิตศาสตร์	-	ครู	ชำนาญการพิเศษ	ป.5-6
6	นางสาวเพ็ญศรี กลิ่นศรีสุข	29 ก.ค.2530	ค.บ. วิทยาศาสตร์ทั่วไป	-	ครู	ชำนาญการพิเศษ	ป.3/3
7	นางสาวพาขวัญ บัวคลี่	16 พ.ย. 2536	ค.บ. การอนุบาลศึกษา	ศษ.ม. การบริหารการศึกษา	ครู	ชำนาญการพิเศษ	อ.2
8	นางสาวมนสิชา ภัคดิ์จรัส	25 ต.ค. 2548	ค.บ. ภูมิศาสตร์ ค.บ. ภาษาอังกฤษ	ศษ.ม. การบริหารการศึกษา	ครู	ชำนาญการพิเศษ	ป. 6/2
9	นางจรรยาภรณ์ เกียนหนู	15 ก.ค. 2542	ค.บ. การประถมศึกษา	-	ครู	ชำนาญการพิเศษ	ป.1/2
10	นางพรศิริ หังสนันส์	9 ก.ย. 2537	ค.บ. ภาษาไทย	-	ครู	ชำนาญการพิเศษ	ป. 2/2
11	นางสาวกิตติยา จรุงแสง	20 มี.ค. 2542	ค.บ. การประถมศึกษา	ศษ.ม. การบริหารการศึกษา	ครู	ชำนาญการพิเศษ	ป.4-5
12	นางนงค์เยาว์ กลิ่นศรีสุข	20 พ.ค. 2539	ค.บ.การศึกษาปฐมวัย	-	ครู	ชำนาญการพิเศษ	อ.3
13	นายอำนาจ เกียนหนู	10 พ.ย. 2549	ค.บ. พลศึกษา	ศษ.ม. การบริหารการศึกษา	ครู	ชำนาญการพิเศษ	ป.4-6
14	นางสุนัตตา ศรีสม	17 ม.ค. 2550	ค.บ. การประถมศึกษา	-	ครู	ชำนาญการพิเศษ	ป.2/1
15	นางสาวพรพิมล หังสนันส์	5 ม.ค. 2559	ค.บ. คณิตศาสตร์	ศษ.ม. การบริหารการศึกษา	ครู	คศ.1	ป.4/3
16	นายอาณัติพงษ์ รมสุข	9 ธ.ค. 2562	บธ.บ.คอมพิวเตอร์ธุรกิจ	-	ครู	คศ.1	ป.4/1
17	นางสาววาสนา เป้าหนองตู	9 ธ.ค. 2562	ค.บ. ภาษาไทย	-	ครู	คศ.1	ป.1/1

ที่	ชื่อ - สกุล	วันที่บรรจุแต่งตั้ง	วุฒิการศึกษา/วิชาเอก		ตำแหน่ง	วิทยฐานะ	วิชาที่สอน/ ชั้น
			ปริญญาตรี	ปริญญาโท			
18	นายณัฐวุฒิ ประทุมวัน	10 ส.ค. 2532	ค.บ. ศิลปศึกษา	-	ครู	คศ.1	ป.6/3
19	นางสาวปาจรีย์ เพชรวิเศษอุดม	18 ต.ค. 2559	ค.บ. ภาษาไทย	-	ครู	คศ.1	ป.1/3
20	นายศพล ทานบ้ำเพ็ญ	1 ต.ค.2554	บธ.บ. การตลาด	-	พี่เลี้ยงเด็กพิการ	-	ป.4-6
21	นางสาวอรรรณ อินศรีเมือง	-	ค.บ. ศิลปกรรม(ทัศนศิลป์)	ศษ.ม. หลักสูตรและการสอน	ครูอัตราจ้าง	-	ป.3/1
22	นายตระกูลเกียรติ ปัดภัย	-	ค.บ. วิทยาศาสตร์ทั่วไป	-	ครูอัตราจ้าง	-	ป.4/2
23	นางสาวผาณิต รุปนุท	9 ส.ค. 2556	วท.บ. สถิติประยุกต์	-	เจ้าหน้าที่ธุรการ	-	-
24	นายนิพนธ์ จันทร์สิงห์	-	ประถมศึกษาตอนปลาย		นักการภารโรง	-	-
25	นายมงคล เกิดสิน	-	มัธยมศึกษาตอนปลาย		นักการภารโรง	-	-

5. ข้อมูลอาคารสถานที่

ที่	รายการ	จำนวน
1	อาคารเรียนแบบ ป.1 ฉ ใต้ถุนสูง ต่อเติมชั้นล่าง 2ห้องเรียน	1 หลัง
2	อาคารเรียนแบบ สปช. 2/28 12 ห้องเรียน	2 หลัง
3	อาคารเรียน สปช. 105/29ปรับปรุง 2 ชั้น 6 ห้องเรียน	1 หลัง
4	อาคารคอนกรีตหนึ่งชั้นครึ่ง อาคารอนุบาล 2 ห้องเรียน	1 หลัง
5	อาคารโรงฝึกงาน แบบ 312	2 หลัง
6	อาคารอเนกประสงค์ 206/26	1 หลัง
7	บ้านพักครู แบบกรมสามัญ	2 หลัง
8	บ้านพักครู แบบเรือนแถว 5 ยูนิต	1 หลัง
9	บ้านพักนักรการภารโรง	1 หลัง
10	อาคารคอนกรีตครึ่งไม้ 2 ชั้น บ้านพักครู แบบ อบจ.	1 หลัง
11	ส้วมแบบ สปช.601/26	4 หลัง
12	อาคารคอนกรีตชั้นเดียวพื้นเสมอดิน โรงอาหารแบบ 300 ที่นั่ง	1 หลัง
13	อาคารคอนกรีตชั้นเดียวพื้นเสมอดิน ห้องสมุด	1 หลัง
14	สนามวอลเลย์บอล	1 สนาม
15	สนามบาสเกตบอล	1 สนาม
16	สนามฟุตบอล	1 สนาม
17	สนามเซปักตะกร้อ	1 สนาม
18	สนามเด็กเล่น	1 สนาม

6. ข้อมูลด้านงบประมาณ ปีการศึกษา 2566

รายรับ	จำนวน/บาท
งบประมาณเงินอุดหนุนรายหัว	784,176
- ก่อนประณม	88,434
- ประณมศึกษา	695,742
งบประมาณเงินกิจกรรมพัฒนาคุณภาพผู้เรียน	314,350
- ก่อนประณม	22,338
- ประณมศึกษา	175,551
- ยอดยกมา หมวดยเงินกิจกรรมพัฒนาผู้เรียน ปีการศึกษา 2565	116,461
รวมรายรับ	1,098,526

7. โครงสร้างหลักสูตรสถานศึกษา

โครงสร้างหลักสูตรสถานศึกษา/จำนวนชั่วโมงที่จัดให้เรียนต่อปี /ระบบการเรียนรู้ที่เน้นเป็นพิเศษ

กลุ่มสาระการเรียนรู้/ กิจกรรม	สัดส่วนเวลาเรียน(ชั่วโมง/ปี)					
	ระดับประถมศึกษา					
	ป.1	ป.2	ป.3	ป.4	ป.5	ป.6
1.รายวิชาพื้นฐาน						
ภาษาไทย	200	200	200	160	160	160
คณิตศาสตร์	200	200	200	160	160	160
วิทยาศาสตร์และเทคโนโลยี	80	80	80	80	80	80
สังคมศึกษา ศาสนาและวัฒนธรรม	40	40	40	80	80	80
ประวัติศาสตร์	40	40	40	40	40	40
สุขศึกษาและพลศึกษา	40	40	40	80	80	80
ศิลปะ	40	40	40	80	80	80
การทำงานอาชีพและเทคโนโลยี	40	40	40	80	80	80
ภาษาต่างประเทศ	160	160	160	80	80	80
รวมเวลาเรียน (พื้นฐาน)	840	840	840	840	840	840
2.รายวิชาเพิ่มเติม						
- ต้านทุจริตศึกษา	40	40	40	40	40	40
รวมเวลาเรียนรายวิชาเพิ่มเติม	40	40	40	40	40	40
3.กิจกรรมพัฒนาผู้เรียน						
กิจกรรม “ลดเวลาเรียน เพิ่มเวลารู้”						
- กิจกรรมแนะแนว	40	40	40	40	40	40
- กิจกรรมนักเรียน						
- ลูกเสือ-เนตรนารี	40	40	40	40	40	40
- ชุมนุม ชมรม	30	30	30	30	30	30
- กิจกรรมเพื่อสังคมและสาธารณประโยชน์	10	10	10	10	10	10
รวมเวลาเรียนกิจกรรมพัฒนาผู้เรียน	120	120	120	120	120	120
รวมเวลาเรียนทั้งหมด	1,000	1,000	1,000	1,000	1,000	1,000

รายวิชาหน้าที่พลเมือง บูรณาการกับการเรียนรู้ในรายวิชาพื้นฐาน กลุ่มสาระการเรียนรู้สังคมศึกษา ศาสนาและวัฒนธรรม (วัดผลรวมอยู่ในรายวิชาสังคมศึกษา ศาสนาและวัฒนธรรม)

รายวิชาภาษาอังกฤษ ชั้นประถมศึกษาปีที่ 1-3 ทำการสอน 160 ชั่วโมง อีก 40 ชั่วโมง บูรณาการกับกิจกรรมเพิ่มศักยภาพนักเรียน เพื่อให้ครบ 200 ชั่วโมง

จำนวนชั่วโมงที่จัดให้นักเรียนระดับประถมศึกษา (ป.1 -ป.6) เรียนทั้งปี เท่ากับ 1,000 ชั่วโมง แผนการเรียนรู้ / จุดเน้นการพัฒนาผู้เรียนที่ต้องการเน้นเป็นพิเศษ คือ กลุ่มสาระการเรียนรู้ภาษาไทย คณิตศาสตร์ วิทยาศาสตร์ เพื่อพัฒนาการอ่านออกเขียนได้ ทักษะกระบวนการทางคณิตศาสตร์ คิดวิเคราะห์ คิดสังเคราะห์ คิดสร้างสรรค์ที่ดี มีประโยชน์ มีความสนใจใฝ่เรียนรู้ ใช้นวัตกรรมและเทคโนโลยีได้ ถูกต้องเหมาะสม โดยจัดการเรียนการสอนและวัดผลประเมินผลเป็นรายปี

สำหรับนักเรียนชั้นประถมศึกษาปีที่ 1 - 6 นั้น จากการประเมินผลระดับโรงเรียน ระดับท้องถิ่น และระดับชาติ คณะกรรมการการบริหารหลักสูตร คณะกรรมการสถานศึกษาขั้นพื้นฐาน มีมติร่วมกันให้ จัดทำ โครงการสอนเสริมประสบการณ์พิเศษเพื่อเพิ่มศักยภาพนักเรียน จำนวน 80 ชั่วโมง ตั้งแต่ชั้น ประถมศึกษาปีที่ 1 – 6 โดยไม่นำคะแนนและระดับผลการเรียนในรายวิชาสอนเสริมไปคิดรวมและตัดสินการ เลื่อนชั้นของนักเรียน ในโครงสร้างของหลักสูตรโรงเรียนชุมชนวิทยา พุทธศักราช 2565 มีรายวิชาและ ชั่วโมงดังต่อไปนี้

โครงการสอนเสริมประสบการณ์พิเศษเพื่อเพิ่มศักยภาพนักเรียน

ชั้นประถมศึกษาปีที่ 1-6 จำนวน 2 ชั่วโมง/สัปดาห์

- | | |
|-------------------|-----------------|
| 1. วิชาภาษาไทย | จำนวน 1 ชั่วโมง |
| 2. วิชาภาษาอังกฤษ | จำนวน 1 ชั่วโมง |

8. โครงสร้างการบริหารงานโรงเรียนชุมชนชนวนวิทยา



ส่วนที่ 2

การศึกษาสถานภาพของสถานศึกษา

1) สภาพชุมชนรอบบริเวณโรงเรียนมีลักษณะเป็นชุมชนเกษตรกรรม ประชากรประมาณ 6,158 คน บริเวณใกล้เคียงรอบโรงเรียน ได้แก่ วัดป่าสำราญจิต สถานีตำรวจภูธรบำเหน็จณรงค์ ที่ว่าการอำเภอ บำเหน็จณรงค์ โรงพยาบาลส่งเสริมสุขภาพประจำตำบลบ้านชวน ศูนย์บริการการศึกษานอกโรงเรียน อาชีพหลักของชุมชน คือ เกษตรกรรม / ค้าขาย เนื่องจาก สภาพพื้นที่ส่วนใหญ่เป็นที่ราบสูง การตั้งชุมชนในลักษณะรวมกลุ่มเป็นชุมชน ส่วนใหญ่นับถือศาสนาพุทธ ประเพณี ศิลปวัฒนธรรมท้องถิ่นที่เป็นที่รู้จักโดยทั่วไป คือ งานขึ้นปีใหม่ งานฉลองเจ้าพ่อพระฤทธิฤชัย ประเพณีสงกรานต์ ประเพณีลอยกระทง ประเพณีแห่เทียนพรรษา เป็นต้น

2) ผู้ปกครองส่วนใหญ่ จบการศึกษาระดับชั้นประถมศึกษาปีที่ 6 ร้อยละ 70 ประกอบอาชีพ เกษตรกรรม ร้อยละ 99 นับถือศาสนาพุทธ ฐานะทางเศรษฐกิจ/รายได้โดยเฉลี่ย 23,000 บาท/ปี

3) โอกาสและข้อจำกัดของโรงเรียน

โรงเรียนตั้งอยู่ใจกลางของชุมชน มีความสะดวกในการติดต่อกับชุมชน เป็นจุดรวมของการดำเนินกิจกรรมของชุมชนและหน่วยงาน ซึ่งโรงเรียนได้รับความสนใจและความมั่นใจในการจัดการศึกษา พร้อมทั้งยังได้รับการสนับสนุนจากชุมชนและผู้ปกครองในการจัดการเรียนการสอนหรือกิจกรรมต่างๆ อย่างสม่ำเสมอ แต่เนื่องจากยังขาดบุคลากรที่มีความสามารถและความชำนาญเฉพาะด้าน จึงทำให้โรงเรียนยังขาดการพัฒนาในด้านของสื่อ เทคโนโลยีใหม่ๆ ประชากรในชุมชนนับถือศาสนาพุทธ วัดเป็นศูนย์รวมในการปฏิบัติศาสนพิธีต่าง ๆ ในวันสำคัญประเพณีที่สำคัญของท้องถิ่น คือ ประเพณีสงกรานต์ ประเพณีแห่เทียนพรรษา การเทศน์มหาชาติ เป็นต้น ชุมชนมีแหล่งเรียนรู้ เช่น วัดบึงขวน วัดป่าสำราญจิต สถานีตำรวจภูธรอำเภอ บำเหน็จณรงค์ บึงขวน ศาลเจ้าพ่อพระฤทธิฤชัย ห้องสมุดประชาชน ที่ว่าการอำเภอบำเหน็จณรงค์ ตลาดนัดบ้านชวน เทศบาลตำบลบำเหน็จณรงค์ เป็นต้น ผู้ปกครองส่วนใหญ่ประกอบอาชีพเกษตรกรรม รับจ้างทั่วไป รายได้น้อย ฐานะยากจน ผู้ปกครองไม่ค่อยมีเวลาเอาใจใส่ดูแลนักเรียนเท่าที่ควร เนื่องจากต้องออกไปทำงานตั้งแต่เช้ากลับตอนค่ำ หรือบางครั้งภาระทุกอย่างต้องตกอยู่กับผู้สูงอายุที่ต้องดูแลบุตรหลาน แทนบิดา-มารดา ซึ่งต้องไปทำงานที่ต่างจังหวัด ทำให้การพัฒนาในระบบการศึกษาค่อนข้างจะทำได้ยาก เนื่องจากขาดการส่งเสริมจากที่บ้าน

10. แหล่งเรียนรู้ ภูมิปัญญาท้องถิ่น

1) ห้องสมุดมีขนาด 128 ตารางเมตร จำนวนหนังสือในห้องสมุด 2,670 เล่ม การสืบค้นหนังสือ และการยืม - คืน ใช้ระบบ จำนวนนักเรียนที่ใช้ห้องสมุดในปีการศึกษา 2565 เฉลี่ย 280 คน / วัน คิดเป็นร้อยละ 64.97 ของนักเรียนทั้งหมด

2) ห้องปฏิบัติการ

ห้องปฏิบัติการวิทยาศาสตร์	จำนวน 1 ห้อง
ห้องปฏิบัติการคอมพิวเตอร์	จำนวน 1 ห้อง
ห้องปฏิบัติการทางภาษา	จำนวน 1 ห้อง
ห้องปฏิบัติการคณิตศาสตร์	จำนวน 1 ห้อง

3) คอมพิวเตอร์ (PC และ Notebook) จำนวน 10 เครื่อง

ใช้เพื่อสืบค้นข้อมูลทางอินเทอร์เน็ต 10 เครื่อง (ใช้ร่วมกับการจัดการเรียนการสอน) จำนวนนักเรียนที่สืบค้นข้อมูลทางอินเทอร์เน็ตในปีการศึกษา 2565 เฉลี่ย 280 คน / วัน คิดเป็นร้อยละ 64.97 ของนักเรียนทั้งหมด

ใช้เพื่อการบริหารจัดการ จำนวน 6 เครื่องใช้ในการจัดการเรียนการสอน ประจำห้องเรียน 6 เครื่อง

4) แหล่งเรียนรู้ภายในโรงเรียน

ที่	แหล่งเรียนรู้ภายใน	สถิติการใช้ จำนวนครั้ง/ปี
	ชื่อแหล่งเรียนรู้	
1	ห้องปฏิบัติการวิทยาศาสตร์	180
2	ห้องปฏิบัติการทางภาษา	180
3	ห้องปฏิบัติการคอมพิวเตอร์/อินเทอร์เน็ต	180
4	ห้องปฏิบัติการคณิตศาสตร์	180
5	สนามกีฬา	200
6	ห้องนาฏศิลป์	160
7	ห้องดนตรี	160
8	ห้องจริยธรรม	180
9	โรงฝึกงาน	200
10	ห้องสมุด	200
11	ห้องพยาบาล	15
12	โรงอาหาร	200
13	ห้องศิลปะ	180
14	ห้องบริหารอินเทอร์เน็ตประชาชน (USO Net)	100

5) แหล่งเรียนรู้ภายนอกโรงเรียน

ที่	แหล่งเรียนรู้ภายนอก	สถิติการใช้ จำนวนครั้ง/ปี
	ชื่อแหล่งเรียนรู้	
1	วัดป่าสำราญจิต	3
2	ศาลเจ้าพ่อพระฤทธิฤทธิ์	4
3	ห้องสมุดประชาชน	8
4	สถานีตำรวจภูธรอำเภอบำเหน็จณรงค์	2
5	บึงขวน	6
6	ที่ว่าการอำเภอบำเหน็จณรงค์	2
7	ตลาดนัดบ้านขวน	4
8	เทศบาลตำบลบำเหน็จณรงค์	2
9	สถานีอนามัยตำบลบ้านขวน	8
10	ศูนย์ IT เทศบาลตำบลบำเหน็จณรงค์	20
11	วัดบึงขวน	1
12	ร้านประนอมพานิชย์	1
13	ลานมัน “ตงจิตพืชผล”	1
14	โรงสีข้าว “ไทยรุ่งโรจน์”	1
15	ไส้กรอกหมูแดดเดียว “ร้านกิมเฮียง”	2
16	ร้าน “จินดาวงศ์”	1
17	ร้านแก๊สสมประสงค์	1

ที่	แหล่งเรียนรู้ภายนอก	สถิติการใช้ จำนวนครั้ง/ปี
	ชื่อแหล่งเรียนรู้	
18	ร้าน ต พานิช (ขายของชำ)	1
19	ร้านดวงอารมณ์ (ขายเสื้อผ้า)	1
20	ห้องภาพจิตรกร	1
21	ร้านนิภารัตน์ (ขายของชำ)	1
22	ร้านดวงกมล	1
23	ร้านรุ่งธนาวัฒน์	1

6) ประชาชนชาวบ้าน/ภูมิปัญญาท้องถิ่น

6.1 นางกิมเฮียง อาบสุวรรณ ให้ความรู้เรื่อง การทำไส้กรอกหมูแดดเดียว สถิติการให้ความรู้ในโรงเรียนแห่งนี้จำนวน 2 ครั้ง/ปี

6.2 นางหอยแครง ถนอมโชค ให้ความรู้เรื่อง การทำขนมไทย สถิติการให้ความรู้ในโรงเรียนแห่งนี้จำนวน 1 ครั้ง/ปี

6.3 นางเสนาะ ครีวจัตตุรัส ให้ความรู้เรื่อง การทำขนมจีน สถิติการให้ความรู้ในโรงเรียนแห่งนี้จำนวน 1 ครั้ง/ปี

6.4 นายสมพงษ์ กลิ่นศรีสุข ให้ความรู้เรื่อง การทำขนมจีน สถิติการให้ความรู้ในโรงเรียนแห่งนี้จำนวน 1 ครั้ง/ปี

6.5 เทศบาลตำบลบำเหน็จณรงค์ ให้ความรู้เรื่อง การทำอุตสาหกรรมผลิตภัณฑ์เครื่องจักสาน สถิติการให้ความรู้ในโรงเรียนแห่งนี้ จำนวน 1 ครั้ง/ปี

6.6 นายแอ๊ด เทียวประสงค์ ให้ความรู้เรื่อง งานประดิษฐ์ของใช้จากเศษวัสดุในชุมชน สถิติการให้ความรู้ในโรงเรียนแห่งนี้ จำนวน 2 ครั้ง/ปี

จัดการศึกษาขั้นพื้นฐานให้ประชาชนได้รับการศึกษาอย่างทั่วถึงและมีคุณภาพ ผู้ที่สำเร็จการศึกษาเป็น คนดี คนเก่ง และอยู่ในสังคมได้อย่างมีความสุข สถานศึกษาต้องตระหนักในภารกิจหลักโดยมุ่งกำหนดเป้าหมาย วางแผน และดำเนินการสู่ความสำเร็จ ซึ่งการกำหนดเป้าหมายและกิจกรรมดำเนินงานต้องคำนึงถึงกฎหมาย นโยบาย และความคาดหวังของผู้ที่เกี่ยวข้อง เพื่อใช้ในการวางแผนกลยุทธ์ของสถานศึกษา

การบริหารจัดการศึกษา

โรงเรียนชุมชนชนวนวิทยา ใช้ PDCA เป็นกระบวนการในการบริหาร และมี CHUAN Model เป็นนวัตกรรมในการดำเนินงาน ลงสู่งานบริหารทั้ง 4 งาน โดย 4 งานจะประกอบด้วย ด้านการบริหารวิชาการ ด้านการบริหารงบประมาณ ด้านการบริหารงานบุคคล ด้านการบริหารทั่วไป โครงการต่างๆตามแผนปฏิบัติการฯ สุดท้ายคือเพื่อพัฒนาคุณภาพผู้เรียน จะเห็นได้ว่าโครงการทุกโครงการจะสนองนโยบาย จุดเน้น มาตรฐาน ต่างๆ

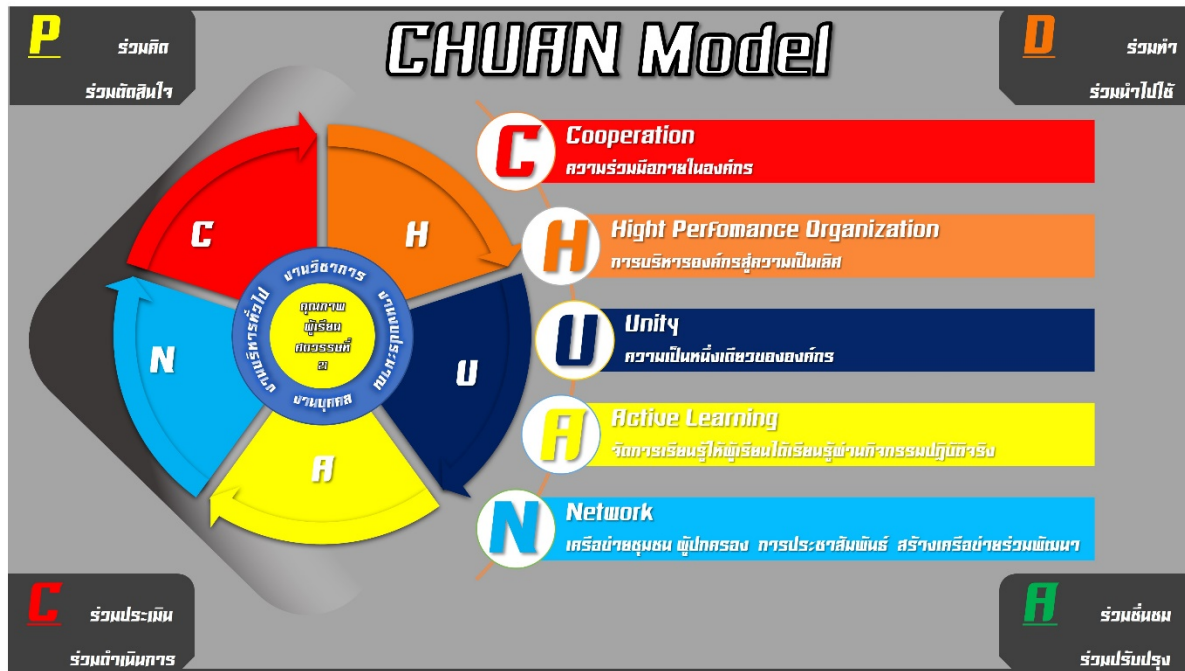

ส่วนที่ 3

ทิศทางและกลยุทธ์การจัดการศึกษา

การวิเคราะห์สภาพแวดล้อม

การวิเคราะห์สภาพแวดล้อม เป็นการศึกษาลึกลงไปถึงปัจจัยที่มีผลกระทบต่อการดำเนินงานของสถานศึกษาทั้งในแง่เชิงบวกและเชิงลบ ข้อมูลสภาพแวดล้อมเป็นข้อมูลในการประเมินสภาพของสถานศึกษาว่าเป็นอย่างไร และพัฒนาไปในทิศทางใด สภาพแวดล้อมที่มีบทบาทต่อการดำเนินงานของสถานศึกษาแบ่งได้ 2 ประเภท คือ สภาพแวดล้อมภายนอก และสภาพแวดล้อมภายใน ข้อมูลที่ได้จากการวิเคราะห์สภาพแวดล้อมภายนอก พิจารณาจาก “โอกาสและอุปสรรค” ของสถานศึกษา ข้อมูลที่ได้จากการวิเคราะห์สภาพแวดล้อมภายใน พิจารณาจาก “จุดแข็งและจุดอ่อน” ของสถานศึกษา

- ☞ โอกาส (Opportunities) หมายถึง ปัจจัยหลักของสภาพแวดล้อมที่เอื้ออำนวย หรือสนับสนุนให้สถานศึกษาประสบความสำเร็จ
- ☞ อุปสรรค (Threats) หมายถึง ปัจจัยหลักของสภาพแวดล้อมภายนอกที่เป็นภัยคุกคาม หรือข้อจำกัดที่ทำให้การดำเนินงานของสถานศึกษาไม่ประสบความสำเร็จ
- ☞ จุดแข็ง (Strengths) หมายถึง ปัจจัยหลักของสภาพแวดล้อมภายใน ที่เป็นข้อดี หรือข้อเด่น ที่ทำให้สถานศึกษาประสบความสำเร็จ
- ☞ จุดอ่อน (Weaknesses) หมายถึง ปัจจัยหลักของสภาพแวดล้อมภายในที่เป็นข้อด้อยซึ่งส่งผลเสีย ต่อการดำเนินงานของสถานศึกษา

การวิเคราะห์สภาพแวดล้อมภายนอก

- ☞ สภาพแวดล้อมภายนอก เป็นปัจจัยที่ส่งผลต่อการปฏิบัติงานของสถานศึกษา แต่สถานศึกษาไม่สามารถควบคุมได้หรือควบคุมได้ในระยะสั้น ๆ ประกอบด้วยปัจจัยด้านต่างๆ ดังนี้
- ☞ 1. **ด้านสังคมและวัฒนธรรม (Socio-cultural Factors : S)** ได้แก่ จำนวนประชากร ระบบการศึกษา ค่านิยม ขนบธรรมเนียมประเพณี แนวโน้มทางสังคม การคมนาคม การสื่อสาร อาชีพและปัญหาสังคม ฯลฯ
- ☞ 2. **ด้านเทคโนโลยี (Technological Factors : T)** ได้แก่ ความก้าวหน้าทางเทคโนโลยี การผลิตเครื่องจักรกลต่าง ๆ เทคโนโลยีสารสนเทศ แหล่งเรียนรู้และภูมิปัญญาท้องถิ่น ฯลฯ
- ☞ 3. **ด้านเศรษฐกิจ (Economic Factors : E)** ได้แก่ รายได้ของผู้ปกครอง ภาวะทางการเงิน การว่างงาน อัตราการขยายตัวทางเศรษฐกิจ อัตราดอกเบี้ย การลงทุนต่าง ๆ ฯลฯ
- ☞ 4. **ด้านการเมืองและกฎหมาย (Political and Legal Factors : P)** ได้แก่ รัฐธรรมนูญ พระราชบัญญัติการศึกษา หลักสูตร นโยบายรัฐบาล นโยบายหน่วยงานต้นสังกัด กฎหมาย ระเบียบต่าง ๆ การแทรกแซงทางการเมือง ฯลฯ

ปัจจัยทั้ง 4 ด้านดังกล่าว มีอิทธิพลต่อสถานศึกษา มากน้อยแตกต่างกันขึ้นอยู่กับสภาพของสถานศึกษาแต่ละแห่ง อย่างไรก็ตาม สถานศึกษาของรัฐนั้น ปัจจัยสังคมและวัฒนธรรม และปัจจัยการเมืองและกฎหมาย จะเป็นปัจจัยที่มีความสำคัญต่อสถานศึกษามากกว่าด้านอื่น ๆ เพราะสถานศึกษาส่วนมากเป็นหน่วยงานภาครัฐ ต้องยึดระเบียบกฎหมาย ตลอดจนเป้าหมายเชิงยุทธศาสตร์ของรัฐบาล เป็นแนวหลักในการปฏิบัติงาน

การวิเคราะห์สภาพแวดล้อมภายใน

การวิเคราะห์สภาพแวดล้อมภายใน เป็นการศึกษาปัจจัยที่มีอิทธิพลโดยตรงต่อการปฏิบัติงานของสถานศึกษา และสถานศึกษาสามารถควบคุมปัจจัยเหล่านี้ได้ ประกอบด้วย

1. **โครงสร้างและนโยบายของสถานศึกษา (Structure : S1)** ได้แก่ โครงสร้างนโยบายระบบงานของสถานศึกษา ฯลฯ
2. **ผลผลิตและบริการ (Products and Service : S2)** ได้แก่ ประสิทธิภาพของการให้บริการทางการศึกษา คุณภาพของการให้บริการทางการศึกษา และคุณภาพของนักเรียน ฯลฯ
3. **บุคลากร (Man : M1)** ได้แก่ ปริมาณและคุณภาพของบุคลากรในสถานศึกษา
4. **ประสิทธิภาพทางการเงิน (Money : M2)** ได้แก่ ความเพียงพอ ความคล่องตัวในการเบิกจ่ายเงิน ประสิทธิภาพของการใช้เงินที่เน้นผลผลิต การระดมทรัพยากรและการใช้ทรัพยากรของสถานศึกษา ฯลฯ
5. **วัสดุทรัพยากร (Material : M3)** ได้แก่ ความเพียงพอและคุณภาพของวัสดุอุปกรณ์ในสถานศึกษา
6. **การบริหารจัดการ (Management : M4)** ได้แก่ การมีส่วนร่วมของบุคลากรในสถานศึกษา การมอบอำนาจ การกระจายอำนาจในการบริหารจัดการของสถานศึกษา การประชาสัมพันธ์ ระบบข้อมูลสารสนเทศ การรับนักเรียน ฯลฯ

ตาราง 1 แสดง ค่าน้ำหนักคะแนนเฉลี่ยปัจจัยสภาพแวดล้อมภายนอก(STEP)

รายการปัจจัย สภาพแวดล้อมภายนอก	น้ำหนัก	คะแนนเฉลี่ย		น้ำหนัก x คะแนนเฉลี่ย		สรุปผลการวิเคราะห์
		โอกาส	อุปสรรค	โอกาส	อุปสรรค	
S	0.26	2.13	-2.04	0.55	-0.53	0.02
T	0.32	2.12	-2.00	0.68	-0.64	0.04
E	0.27	2.14	-1.98	0.58	-0.53	0.05
P	0.15	1.99	-2.08	0.30	-0.31	-0.01
รวม	1.00					0.10

ตาราง 2 แสดงค่าน้ำหนักคะแนนเฉลี่ยปัจจัยสภาพแวดล้อมภายใน(2S4M)

รายการปัจจัย	น้ำหนัก	คะแนนเฉลี่ย		น้ำหนัก x คะแนนเฉลี่ย		สรุปผลการวิเคราะห์
		จุดแข็ง	จุดอ่อน	จุดแข็ง	จุดอ่อน	
สภาพแวดล้อมภายใน						
S1	0.20	2.53	-1.77	0.51	-0.35	0.16
S2	0.22	2.04	-2.09	0.45	-0.46	-0.01
M1	0.18	2.43	-2.10	0.44	-0.38	0.06
M2	0.12	2.21	-1.84	0.27	-0.22	0.05
M3	0.10	1.95	-2.04	0.20	-0.20	0.00
M4	0.18	1.99	-2.06	0.36	-0.37	-0.01
รวม	1.00					0.25

จากตารางสรุปการวิเคราะห์สภาพแวดล้อมของสถานศึกษา สามารถสรุปความหมายได้ดังนี้
ปัจจัยภายนอก

1. ด้านสังคมและวัฒนธรรม (Socio-cultural Factors : S) สรุปการวิเคราะห์ 0.02
2. ด้านเทคโนโลยี (Technological Factors : T) สรุปการวิเคราะห์ 0.04
3. ด้านเศรษฐกิจ (Economic Factors : E) สรุปการวิเคราะห์ 0.05
4. ด้านการเมืองและกฎหมาย (Political and Legal Factors : P) สรุปการวิเคราะห์ - 0.01

เมื่อพิจารณาโดยภาพรวมแล้ว ปัจจัยภายนอก มีโอกาสมากกว่า อุปสรรค ซึ่งเอื้อต่อการจัดการศึกษาของสถานศึกษา 0.10

ปัจจัยภายใน

1. โครงสร้างและนโยบายของสถานศึกษา (Structure : S1) สรุปการวิเคราะห์ 0.16
2. ผลผลิตและบริการ (Products and Service : S2) สรุปการวิเคราะห์ -0.01
3. บุคลากร (Man : M1) สรุปการวิเคราะห์ 0.06
4. ประสิทธิภาพทางการเงิน (Money : M2) สรุปการวิเคราะห์ 0.05
5. วัสดุทรัพยากร (Material : M3) สรุปการวิเคราะห์ 0.00
6. การบริหารจัดการ (Management : M4) สรุปการวิเคราะห์ -0.01

เมื่อพิจารณาโดยรวมแล้ว สถานศึกษามีจุดแข็งในการจัดการศึกษาของสถานศึกษามากกว่าจุดอ่อน 0.25

เมื่อพิจารณาโดยรวม พบว่า สถานศึกษามีปัจจัยที่เป็นโอกาสและมีจุดแข็งกล่าวคือ สถานศึกษามีโอกาสในการจัดการศึกษา หรือให้บริการการศึกษามาก ทั้งนี้เนื่องจากมีปัจจัยด้านกฎหมายและการเมืองสนับสนุน แต่ยังมีอุปสรรคบางประการ โดยเฉพาะอย่างยิ่งปัญหาในด้านเศรษฐกิจของประชาชน สำหรับข้อ

ได้เปรียบของสถานศึกษา คือผลการเรียนของนักเรียนและการให้บริการที่เข้มแข็ง ทำให้สถานศึกษามีโอกาสในการขยายการบริการ

กระบวนการสร้างกราฟแสดงสถานภาพของสถานศึกษา

กราฟแสดงสถานภาพสถานศึกษา จะทำให้ทราบสถานภาพของสถานศึกษาชัดเจน เป็นรูปธรรม ชี้ให้เห็นทิศทางการพัฒนาสถานศึกษา ลักษณะกราฟมีลักษณะเป็นวงรีคล้ายรูปไข่ ในการสร้างกราฟ จะนำข้อมูลจากการคำนวณวิเคราะห์ค่าคะแนนสภาพแวดล้อมภายนอกและภายใน จากตาราง ซึ่งมีขั้นตอนดังนี้

1. ลากเส้นแนวนอนจุดแข็ง-จุดอ่อน เป็นสัญลักษณ์แทนปัจจัยภายใน
2. ลากเส้นแนวตั้งโอกาส-อุปสรรค เป็นสัญลักษณ์แทนปัจจัยภายนอก ตัดกับ

เส้นแนวนอนตามจุดตัดมีค่าเท่ากับ 0 โดยค่าที่ขึ้นไปทางด้านบน คือ “โอกาส (+)” ค่าที่ลงมาด้านล่าง คือ “อุปสรรค(-)” ค่าที่ออกไปด้านซ้ายคือ “จุดแข็ง (+)” และค่าที่ออกไปด้านขวาคือ “จุดอ่อน (-)”

3. นำค่าเฉลี่ยปัจจัยภายนอกและค่าเฉลี่ยปัจจัยภายในมากำหนดจุดลงในแกน โอกาส-อุปสรรค และจุดแข็ง-จุดอ่อน เพื่อหาจุดตัดแรงงาซึ่งจุดตัดแรงงาอยู่ในส่วนใดก็แสดงว่า สถานภาพในปัจจุบันของสถานศึกษามีทิศทางตามตารางนั้น

4. นำค่าสรุปคะแนนปัจจัยภายนอกที่เป็นโอกาสและอุปสรรคมากำหนดจุดลงในแกนโอกาส-อุปสรรค และสรุปคะแนนปัจจัยภายใน มากำหนดลงในแกนจุดแข็ง-จุดอ่อน

5. ลากเส้นให้ผ่านจุดตัดทั้ง 4 จุดเป็นรูปไข่

6. จากตัวอย่างกราฟ จะเห็นว่าจุดตัดแรงงาอยู่ทางด้านซ้ายมีอบนแสดงให้เห็นว่าสถานศึกษา **อยู่ในตำแหน่งเอื้อและแข็ง** กล่าวคือ ปัจจัยภายนอกเป็นโอกาส และพร้อมให้การสนับสนุนและปัจจัยภายในที่มีความเข้มแข็งและพร้อมที่จะพัฒนางานในอนาคต

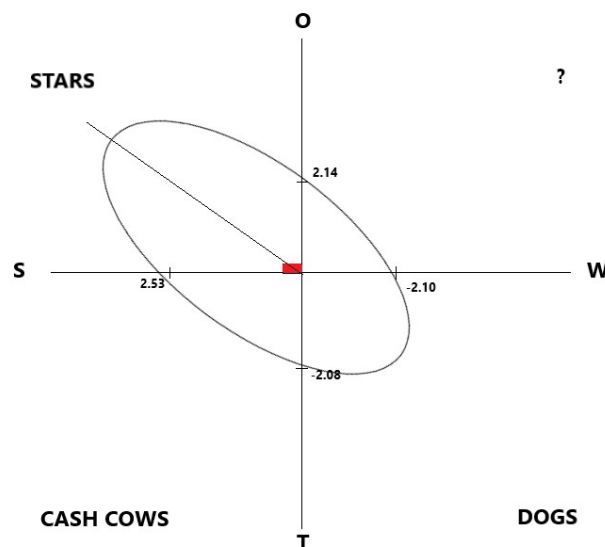

วิสัยทัศน์

เป็นองค์กรแห่งการเรียนรู้ ครูจัดกิจกรรมการเรียนรู้การสอนแบบ Active Learning ที่มุ่งพัฒนาคุณภาพผู้เรียนให้มีทักษะการเรียนรู้ในศตวรรษที่ 21 การกีฬาเพื่อความเป็นเลิศ ส่งเสริมให้มีทักษะอาชีพที่สุจริตตามหลักปรัชญาของเศรษฐกิจพอเพียง

พันธกิจ

1. จัดกิจกรรมส่งเสริมให้ผู้เรียนมีทักษะการเรียนรู้ในศตวรรษที่ 21 มีความสามารถในการเรียนรู้ คิดอย่างเป็นระบบ เกิดทักษะกระบวนการ มีคุณลักษณะอันพึงประสงค์ และค่านิยมที่ดีของผู้เรียน
2. จัดกิจกรรมส่งเสริม พัฒนาผู้เรียนให้มีทักษะชีวิต ทักษะอาชีพ ที่สุจริตและใช้แหล่งเรียนรู้ ใช้สื่อเทคโนโลยีดิจิทัล และพัฒนาตามหลักปรัชญาของเศรษฐกิจพอเพียง
3. จัดกิจกรรมส่งเสริม พัฒนา ผู้เรียนด้านศิลปะ ดนตรี กีฬา และสุขภาพ
4. ส่งเสริมและพัฒนาครู และบุคลากรทางการศึกษาให้มีการแลกเปลี่ยนเรียนรู้ (PLC) ใช้สื่อเทคโนโลยีดิจิทัลหรือนวัตกรรม และจัดกิจกรรมการเรียนรู้การสอนแบบ Active Learning
5. พัฒนาหลักสูตรสถานศึกษาและจัดประสบการณ์ ที่เสริมสร้างสมรรถนะของผู้เรียน
6. ส่งเสริมการบริหารจัดการที่มีคุณภาพสอดคล้องระบบการประกันคุณภาพการศึกษา ระบบดูแลช่วยเหลือนักเรียน สถานศึกษามีความปลอดภัย มุ่งพัฒนาเป้าหมายที่ยั่งยืน
7. ส่งเสริม สนับสนุน ให้ผู้มีส่วนเกี่ยวข้องทุกฝ่าย มีส่วนร่วมในการจัดการศึกษาของสถานศึกษา

เป้าประสงค์

1. ผู้เรียนมีสมรรถนะในศตวรรษที่ 21 มีความสามารถในการเรียนรู้ คิดอย่างเป็นระบบ เกิดทักษะกระบวนการ มีคุณลักษณะอันพึงประสงค์ และค่านิยมที่ดีของผู้เรียน
2. ผู้เรียนมีทักษะชีวิต ทักษะอาชีพ ที่สุจริตสร้างและใช้แหล่งเรียนรู้ ใช้สื่อเทคโนโลยีดิจิทัล และพัฒนาตามหลักปรัชญาของเศรษฐกิจพอเพียง
3. ผู้เรียนมีความสามารถด้านศิลปะ ดนตรี กีฬา และมีสุขภาพที่ดี
4. ครู บุคลากรทางการศึกษามีการแลกเปลี่ยนเรียนรู้ (PLC) ใช้สื่อเทคโนโลยีดิจิทัลหรือนวัตกรรม และจัดกิจกรรมการเรียนรู้การสอนแบบ Active Learning
5. สถานศึกษามีหลักสูตรสถานศึกษาและแผนจัดประสบการณ์ แบบ Active Learning
6. สถานศึกษามีการบริหารจัดการที่มีคุณภาพสอดคล้องระบบการประกันคุณภาพการศึกษา ระบบดูแลช่วยเหลือนักเรียน สถานศึกษามีความปลอดภัย มุ่งพัฒนาเป้าหมายที่ยั่งยืน
7. ผู้มีส่วนเกี่ยวข้องทุกฝ่าย มีส่วนร่วมในการจัดการศึกษาของสถานศึกษา

จุดเน้น

1. เด็กปฐมวัยอ่านออกเขียนได้ มีพัฒนาการสมวัย
2. ยกระดับผลสัมฤทธิ์ทางการเรียน RT NT และ O – NET
3. ผู้เรียนเกิดทักษะการเรียนรู้ในศตวรรษที่ 21 และการใช้ภาษาอังกฤษเป็นภาษาที่ 3 ในการ

สื่อสาร

4. ครูจัดการเรียนรู้การสอนแบบ Active Learning
5. พัฒนาระบบดูแลช่วยเหลือนักเรียนให้ได้มาตรฐาน
6. พัฒนารูปแบบและประเมินคุณภาพภายในสถานศึกษา
7. พัฒนาสถานศึกษาสู่ความเป็นเลิศ บริหารจัดการสถานศึกษาก้าวทันการเปลี่ยนแปลง โดยใช้เทคโนโลยีดิจิทัลเพิ่มประสิทธิภาพในการปฏิบัติงานทั้งระบบ

8. พัฒนา ส่งเสริม ผู้เรียนให้มีความเป็นเลิศทางด้านวิชาการ ศิลปะ ดนตรี กีฬา ตามความถนัด และสนใจของผู้เรียน

อัตลักษณ์ของสถานศึกษา

อ่านออกเขียนได้ ลายมือสวย คิดเลขเร็ว มีทักษะอาชีพ

เอกลักษณ์ของสถานศึกษา

ส่งเสริมสุขภาพกาย จิตใจ พัฒนาทักษะกีฬาสู่ความเป็นเลิศ

ปรัชญาสถานศึกษา

โรงเรียนชุมชนชนวนวิทยามุ่งพัฒนาผู้เรียนตามมาตรฐานการศึกษา

วัฒนธรรมองค์กร

รู้หน้าที่ ไม่เกี่ยงงาน

การบริหารงาน 4 งาน

งานวิชาการ	งานงบประมาณ	งานบุคคล	งานบริหารทั่วไป
1.1 การพัฒนาหรือการดำเนินการเกี่ยวกับการให้ความเห็นการพัฒนาสาระหลักสูตรท้องถิ่น	2.1 การจัดทำแผนงบประมาณและคำขอตั้งงบประมาณเพื่อเสนอต่อปลัดกระทรวงศึกษาธิการหรือเลขาธิการคณะกรรมการ การศึกษาขั้นพื้นฐาน แล้วแต่กรณี	3.1 การวางแผนอัตรากำลัง	4.1 การพัฒนาระบบและเครือข่ายข้อมูลสารสนเทศ
1.2 การวางแผนงานด้านวิชาการ	2.2 การจัดทำแผนปฏิบัติการใช้จ่ายเงินตามที่ได้รับจัดสรรงบประมาณจากสำนักงานคณะกรรมการการศึกษาขั้นพื้นฐาน โดยตรง	3.2 การจัดสรรอัตรากำลังข้าราชการครูและบุคลากรทางการศึกษา	4.2 การประสานงานและพัฒนาเครือข่ายการศึกษา
1.3 การจัดการเรียนการสอนในสถานศึกษา	2.3 การอนุมัติการใช้จ่ายงบประมาณที่ได้รับจัดสรร	3.3 การสรรหาและบรรจุแต่งตั้ง	4.3 การวางแผนการบริหารงานการศึกษา
1.4 การพัฒนาหลักสูตรของสถานศึกษา	2.4 การขอโอนและการขอเปลี่ยนแปลงงบประมาณ	3.4 การเปลี่ยนตำแหน่งให้สูงขึ้น การย้ายข้าราชการครูและบุคลากรทางการศึกษา	4.4 งานวิจัยเพื่อพัฒนานโยบายและแผน
1.5 การพัฒนากระบวนการเรียนรู้	2.5 การรายงานผลการเบิกจ่ายงบประมาณ	3.5 การดำเนินการเกี่ยวกับการเลื่อนขั้นเงินเดือน	4.5 การจัดระบบการบริหารและพัฒนาองค์กร
1.6 การวัดผล ประเมินผล และดำเนินการเทียบโอนผลการเรียน	2.6 การตรวจสอบติดตามและรายงานการใช้งบประมาณ	3.6 การลาทุกประเภท	4.6 การพัฒนามาตรฐานการปฏิบัติงาน
1.7 การวิจัยเพื่อพัฒนาคุณภาพการศึกษาในสถานศึกษา	2.7 การตรวจสอบติดตามและรายงานการใช้ผลผลิตจากงบประมาณ	3.7 การประเมินผลการปฏิบัติงาน	4.7 งานเทคโนโลยีเพื่อการศึกษา
1.8 การพัฒนาและส่งเสริมให้มีแหล่งเรียนรู้	2.8 การระดมทรัพยากรและการลงทุนเพื่อการศึกษา	3.8 การดำเนินการทางวินัยและการลงโทษ	4.8 การดำเนินงานธุรการ
1.9 การนิเทศการศึกษา		3.9 การสั่งพักราชการและการสั่งให้ออกจากราชการไว้ก่อน	4.9 การดูแลอาคารสถานที่และสภาพแวดล้อม
1.10 การแนะแนว		3.10 การรายงานการดำเนินการทางวินัยและการลงโทษ	4.10 การจัดทำสำมะโนผู้เรียน
1.11 การพัฒนาระบบประกันคุณภาพภายในและมาตรฐานการศึกษา		3.11 การอุทธรณ์และการร้องทุกข์	4.11 การรับนักเรียน
1.12 การส่งเสริมชุมชนให้มีความเข้มแข็งทางวิชาการ		3.12 การออกจากราชการ	4.12 การเสนอความเห็นเกี่ยวกับเรื่องการจัดตั้งยุบ รวมหรือเลิกสถานศึกษา
			4.13 การประสานการจัดการศึกษาในระบบ นอก ระบบและตามอัธยาศัย

การบริหารงาน 4 งาน (ต่อ)

งานวิชาการ	งานงบประมาณ	งานบุคคล	งานบริหารทั่วไป
<p>1.13 การประสานความร่วมมือในการพัฒนาวิชาการกับสถานศึกษาและองค์กรอื่น</p> <p>1.14 การส่งเสริมและสนับสนุนงานวิชาการแก่บุคคล ครอบครัว องค์กร หน่วยงานสถานประกอบการ และสถาบันอื่นที่จัดการศึกษา</p> <p>1.15 การจัดทำระเบียบและแนวปฏิบัติเกี่ยวกับงานด้านวิชาการของสถานศึกษา</p> <p>1.16 การคัดเลือกหนังสือแบบเรียนเพื่อใช้ในสถานศึกษา</p> <p>1.17 การพัฒนาและใช้สื่อเทคโนโลยีเพื่อการศึกษา</p>	<p>2.9 การปฏิบัติงานอื่นใดตามที่ได้รับมอบหมายเกี่ยวกับกองทุนเพื่อการศึกษา</p> <p>2.10 การบริหารจัดการทรัพยากรเพื่อการศึกษา</p> <p>2.11 การวางแผนพัสดุ</p> <p>2.12 การกำหนดรูปแบบรายการ หรือคุณลักษณะเฉพาะของครุภัณฑ์ หรือสิ่งก่อสร้างที่ใช้เงินงบประมาณเพื่อเสนอต่อปลัดกระทรวงศึกษาธิการ หรือเลขาธิการคณะกรรมการการศึกษาขั้นพื้นฐานแล้วแต่กรณี</p> <p>2.13 การพัฒนาระบบข้อมูลและสารสนเทศเพื่อการจัดทำและจัดหาพัสดุ</p> <p>2.14 การจัดหาพัสดุ</p> <p>2.15 การควบคุมดูแลบำรุงรักษาและจำหน่ายพัสดุ</p> <p>2.16 การจัดหาผลประโยชน์จากทรัพย์สิน</p> <p>2.17 การเบิกเงินจากคลัง</p> <p>2.18 การรับเงิน การเก็บรักษาเงิน และการจ่ายเงิน</p> <p>2.19 การนำเงินส่งคลัง</p>	<p>3.13 การจัดระบบและการจัดทำทะเบียนประวัติ</p> <p>3.14 การจัดทำ บัญชีรายชื่อและให้ความเห็นเกี่ยวกับการเสนอขอพระราชทานเครื่องราชอิสริยาภรณ์</p> <p>3.15 การส่งเสริมการประเมินวิทยฐานะข้าราชการครูและบุคลากรทางการศึกษา</p> <p>3.16 การส่งเสริมและยกย่องเชิดชูเกียรติ</p> <p>3.17 การส่งเสริมมาตรฐานวิชาชีพและจรรยาบรรณวิชาชีพ</p> <p>3.18 การส่งเสริมวินัยคุณธรรมและจริยธรรมสำหรับข้าราชการครูและบุคลากรทางการศึกษา</p> <p>3.19 การริเริ่มส่งเสริมการขอรับใบอนุญาต</p> <p>3.20 การพัฒนาข้าราชการครูและบุคลากรทางการศึกษา</p> <p>การดำเนินการที่เกี่ยวกับการบริหารงานบุคคลให้เป็นไปตามกฎหมายว่าด้วยการนั้น</p>	<p>4.14 การระดมทรัพยากรเพื่อการศึกษา</p> <p>4.15 การทัศนศึกษา</p> <p>4.16 งานกิจการนักเรียน</p> <p>4.17 การประชาสัมพันธ์งานการศึกษา</p> <p>4.18 การส่งเสริมสนับสนุนและประสานการจัดการศึกษาของบุคคล ชุมชน องค์กร หน่วยงานและสถาบันสังคมอื่นที่จัดการศึกษา</p> <p>4.19 งานประสานราชการกับส่วนภูมิภาคและส่วนท้องถิ่น (ท) การรายงานผลการปฏิบัติงาน</p> <p>4.20 การรายงานผลการปฏิบัติงาน</p> <p>4.21 การจัดระบบการควบคุมภายในหน่วยงาน</p> <p>4.22 แนวทางการจัดกิจกรรมเพื่อปรับเปลี่ยนพฤติกรรมในการลงโทษนักเรียน</p>

การบริหารงาน 4 งาน (ต่อ)

งานวิชาการ	งานงบประมาณ	งานบุคคล	งานบริหารทั่วไป
	2.20 การจัดทำบัญชี การเงิน 2.21 การจัดทำรายงาน ทางการเงินและงบการเงิน 2.22 การจัดทำหรือจัดหา แบบพิมพ์ ทะเบียน และ รายงาน		

โรงเรียนชุมชนชนวนวิทยา จึงได้กำหนดมาตรฐานการศึกษาของสถานศึกษา ระดับการศึกษาปฐมวัย และระดับการศึกษาขั้นพื้นฐาน โดยความเห็นชอบของคณะกรรมการสถานศึกษา และการมีส่วนร่วมของผู้เกี่ยวข้อง ทั้งคณะครูและบุคลากรทุกคนในโรงเรียน ผู้ปกครอง และชุมชน ให้เหมาะสมและสอดคล้องกัน เพื่อนำไปสู่การพัฒนาคุณภาพมาตรฐานการศึกษา การประเมินคุณภาพภายใน และเพื่อรองรับการประเมินคุณภาพภายนอก

การใช้มาตรฐานการศึกษาของสถานศึกษา ระดับการศึกษาปฐมวัย

มาตรฐาน / ตัวชี้วัด
มาตรฐานที่ 1 คุณภาพของเด็ก
1. เด็กทุกคนมีพัฒนาการด้านร่างกายแข็งแรง มีสุขนิสัยที่ดี และดูแลความปลอดภัยของตนเองได้ ระดับดีขึ้นไป ได้ร้อยละ 90
2. เด็กมีพัฒนาการด้านอารมณ์ จิตใจ ควบคุมและแสดงออกทางอารมณ์ ระดับดีขึ้นไป ได้ร้อยละ 90
3. เด็กมีพัฒนาการด้านสังคม ช่วยเหลือตนเองและเป็นสมาชิกที่ดีของสังคม ระดับดีขึ้นไป ได้ร้อยละ 90
4. เด็กมีพัฒนาการด้านสติปัญญา สื่อสารได้ มีทักษะการคิดพื้นฐานและแสวงหาความรู้ได้ระดับดีขึ้นไป ได้ร้อยละ 90
5. เด็กปฐมวัยทุกคน มีทักษะกระบวนการทางวิทยาศาสตร์ ในระดับดีขึ้นไป ร้อยละ 90 ตามโครงการ บ้านนักวิทยาศาสตร์น้อย ประเทศไทย
6. เด็กปฐมวัยทุกคนมีทักษะตามโครงการ Brain-based Learning (BBL) ระดับดีขึ้นไป ได้ร้อยละ 90 ขึ้นไป
7. เด็กปฐมวัยทุกคนมีทักษะกระบวนการตามโครงการสะเต็มศึกษา ระดับดีขึ้นไป ร้อยละ 90

มาตรฐาน / ตัวชี้วัด
มาตรฐานที่ 2 กระบวนการบริหารและการจัดการ
1. พัฒนาหลักสูตรครอบคลุมทั้งพัฒนาการ 4 ด้าน สอดคล้องกับบริบทของท้องถิ่นระดับดีขึ้นไป
2. จัดครูเพียงพอกับชั้นเรียน มีความเหมาะสม ระดับดีขึ้นไป
3. ส่งเสริมให้ครูมีความเชี่ยวชาญด้านการจัดประสบการณ์ ระดับดีขึ้นไป
4. จัดสภาพแวดล้อมและสื่อการเรียนรู้ อย่างปลอดภัยและพอเพียง ระดับดีขึ้นไป
5. ให้บริการสื่อเทคโนโลยีสารสนเทศและสื่อการเรียนรู้ เพื่อสนับสนุนการจัดประสบการณ์ระดับดีขึ้นไป
6. มีระบบบริหารคุณภาพที่เปิดโอกาสให้ผู้เกี่ยวข้องทุกฝ่ายมีส่วนร่วม ระดับดี ขึ้นไป
มาตรฐานที่ 3 การจัดประสบการณ์ที่เน้นเด็กเป็นสำคัญ
1. ครูปฐมวัยทุกคนจัดประสบการณ์ที่ส่งเสริมพัฒนาการ 4 ด้านเต็มศักยภาพ ระดับดีขึ้นไป
2. ครูปฐมวัยทุกคนจัดกิจกรรมประสบการณ์ตรง เล่นและมีความสุข ระดับดีขึ้นไป
3. ครูปฐมวัยทุกคนจัดบรรยากาศที่เอื้อต่อการเรียนรู้ ใช้สื่อเทคโนโลยีที่เหมาะสมตามวัย ระดับดีขึ้นไป
4. ครูปฐมวัยทุกคนประเมินพัฒนาการเด็กตามสภาพจริง และนำผลการประเมินปรับปรุงจัดประสบการณ์พัฒนาเด็ก ระดับดีขึ้นไป

การใช้มาตรฐานการศึกษาของสถานศึกษา ระดับการศึกษาขั้นพื้นฐาน

มาตรฐาน / ตัวชี้วัด
มาตรฐานที่ 1 คุณภาพของผู้เรียน
1. นักเรียนทุกคนมีความสามารถด้านการอ่าน และการเขียน ตามแบบทดสอบสถาบันภาษาไทย สำนักงานคณะกรรมการการศึกษาขั้นพื้นฐาน ในระดับดีขึ้นไป จำนวนร้อยละ 80
2. นักเรียนทุกคนมีความสามารถอ่าน คิดวิเคราะห์ และเขียน ในระดับดีขึ้นไป จำนวนร้อยละ 80
3. นักเรียนทุกคนมีความสามารถการคิดคำนวณ ได้ร้อยละ จำนวนร้อยละ 80
4. นักเรียนทุกคนมีกระบวนการเรียน กระบวนการคิด และสร้างนวัตกรรมจากกระบวนการเรียน ได้ในระดับดีขึ้นไป ได้ร้อยละ 80
5. นักเรียนทุกคนมีผลสัมฤทธิ์ทางการเรียนตามหลักสูตร ใน 8 กลุ่มสาระการเรียนรู้ตามแบบวัดและประเมินผลของสถานศึกษาได้ระดับดีขึ้นไป จำนวนร้อยละ 75
6. นักเรียนมีผลสัมฤทธิ์ทางการเรียนในระดับเขตพื้นที่การศึกษา และระดับชาติค่าเฉลี่ยเพิ่มขึ้นทุกปี การศึกษา
7. นักเรียนทุกคนสามารถใช้เทคโนโลยี เพื่อการเรียนรู้ สร้างองค์ความรู้ไปใช้ได้ และสามารถสื่อสารได้ในระดับดีขึ้นไป ได้ร้อยละ 80
8. นักเรียนทุกคน มีความรู้และทักษะพื้นฐานต่องานอาชีพ มีเจตคติที่ดีต่องานอาชีพ ระดับดีขึ้นไป จำนวนร้อยละ 90
9. นักเรียนทุกคนได้รับการดูแลช่วยเหลือและคุ้มครองและมีทักษะชีวิต ในระดับดีขึ้นไป จำนวนร้อยละ 90
10. นักเรียนทุกคน มีคุณธรรม จริยธรรม ค่านิยม และมีคุณลักษณะอันประสงค์ตามหลักสูตรสถานศึกษา ระดับดี ร้อยละ 90
11. นักเรียนทุกคนมีความสุขภาวะ ปฏิบัติตามสุขบัญญัติ 10ประการ ได้ระดับดี ร้อยละ 90
มาตรฐานที่ 2 กระบวนการบริหารและการจัดการ
1. พัฒนาแผนการจัดการศึกษา แผนปฏิบัติการ มีเป้าหมาย วิสัยทัศน์ พันธกิจ มีเป้าหมายร่วมกับครูและผู้ที่เกี่ยวข้อง ระดับดี ขึ้นไป
2. พัฒนาสถานศึกษามีระบบการบริหารจัดการ การนิเทศ และบูรณาการการมีส่วนร่วมระดับดีขึ้นไป
3. พัฒนางานวิชาการ งานหลักสูตรโครงการตามมาตรฐานสถานศึกษา เพื่อคุณภาพนักเรียนรอบด้าน ระดับดี ขึ้นไป

มาตรฐาน / ตัวชี้วัด
4. พัฒนาครูและบุคลากรให้มีความเชี่ยวชาญในวิชาชีพ ระดับดีขึ้นไป
5. จัดสภาพแวดล้อมที่ส่งเสริมพัฒนาคุณภาพนักเรียน ระดับดีขึ้นไป
6. ส่งเสริมพัฒนาระบบเทคโนโลยีเพื่อพัฒนาคุณภาพผู้เรียน ระดับดีขึ้นไป
มาตรฐานที่ 3 กระบวนการจัดการเรียนการสอนที่เน้นผู้เรียนเป็นสำคัญ
1. ครูจัดการเรียนรู้แบบ Active Learning ให้เกิดกระบวนการคิด ปฏิบัติจริงด้วยเทคนิคการสอน หลากหลาย ระดับดีขึ้นไป ในทุกกลุ่มสาระการเรียนรู้ ทุกคน
2. ครูทุกคน จัดการเรียนรู้อย่างใช้ทักษะกระบวนการวิจัย ในระดับ ดีขึ้นไป ทุกคน
3. ครูมีการบริหารจัดการชั้นเรียนเชิงบวก เด็กรักที่จะเรียนรู้ อย่างมีความสุข ระดับดีขึ้นไป ทุกคน
4. ครู พัฒนาระบบการวัดและประเมินผลนักเรียน และให้ข้อมูลย้อนกลับนำ นำมาพัฒนานักเรียน ระดับดีขึ้นไป ทุกคน
5. ครูใช้สื่อเทคโนโลยี และพัฒนานักเรียนให้ใช้เทคโนโลยีเพื่อการเรียนรู้ ระดับดีขึ้นไป ได้ทุกคน
6. ครูส่งเสริมการเรียนรู้แหล่งเรียนรู้ ภูมิปัญญาท้องถิ่น ระดับดีขึ้นไปทุกคน
7. ครูบริหารจัดการตามกระบวนการหลักสูตรสถานศึกษา มีแผนการจัดการเรียนรู้ปฏิบัติได้จริง ระดับดีขึ้นไปทุกคน
8. ครูจัดการเรียนรู้ที่ให้นักเรียนเกิดนวัตกรรมของผู้เรียน ระดับดีขึ้นไป ทุกคน
9. ครูให้การดูแลช่วยเหลือและคุ้มครองนักเรียน ศึกษาเป็นรายบุคคลนักเรียนที่มีปัญหา นักเรียน ความสามารถพิเศษ ระดับดี ขึ้นไป ทุกคน
10. ครูจัดกิจกรรมที่ส่งเสริมทักษะชีวิต ทักษะวิชาการ ทักษะอาชีพ ระดับดีขึ้นไปทุกคน
11. ครูจัดกิจกรรมชุมชนแห่งการเรียนรู้(PLC)การจัดการเรียนรู้ระดับดีขึ้นไป ทุกคน

ยุทธศาสตร์ชาติ ระยะ 20 ปี (พ.ศ. 2560-2579)

คณะกรรมการจัดทำยุทธศาสตร์ชาติได้ดำเนินการยกร่างกรอบยุทธศาสตร์ชาติ ระยะ 20 ปี (พ.ศ. 2560-2579) เพื่อใช้เป็นกรอบแนวทางการพัฒนาประเทศในระยะ 20 ปี โดยกำหนดวิสัยทัศน์ เป้าหมายและยุทธศาสตร์ ดังนี้

วิสัยทัศน์

“ประเทศไทยมีความมั่นคง มั่งคั่ง ยั่งยืน เป็นประเทศพัฒนาแล้วด้วยการพัฒนาตามหลักปรัชญาของเศรษฐกิจพอเพียง” และเป็นคติพจน์ประจำชาติว่า “มั่นคง มั่งคั่ง ยั่งยืน”

เป้าหมาย

1. ความมั่นคง

1.1 การมีความมั่นคงปลอดภัยจากภัยและการเปลี่ยนแปลงทั้งภายในประเทศและภายนอก ประเทศ ในทุกระดับ ทั้งระดับประเทศ สังคม ชุมชน ครัวเรือน และปัจเจกบุคคล และมีความมั่นคงในทุกมิติ ทั้งมิติ เศรษฐกิจ สังคม สิ่งแวดล้อม และการเมือง

1.2 ประเทศมีความมั่นคงในเอกราชและอธิปไตย มีสถาบันชาติ ศาสนาและพระมหากษัตริย์ที่ เข้มแข็งเป็นศูนย์กลางและที่ยึดเหนี่ยวจิตใจของประชาชน ระบบการเมืองมีความมั่นคง เป็นกลไกที่นำไปสู่ การบริหารประเทศที่ต่อเนื่องและโปร่งใสตามหลักธรรมาภิบาล

1.3 สังคมมีความปรองดองและความสามัคคี สามารถผนึกกำลังเพื่อพัฒนาประเทศชุมชน มีความ เข้มแข็ง ครอบครัวมีความอบอุ่น

1.4 ประชาชนมีความมั่นคงในชีวิต มีงานและรายได้ที่มั่นคงพอเพียงกับการดำรงชีวิต มีที่ อยู่อาศัย และความปลอดภัยในชีวิตทรัพย์สิน

1.5 ฐานทรัพยากรและสิ่งแวดล้อม มีความมั่นคงของอาหาร พลังงาน และน้ำ

2. ความมั่งคั่ง

2.1 ประเทศไทยมีการขยายตัวของเศรษฐกิจอย่างต่อเนื่อง ยกเว้นประเทศในกลุ่มรายได้สูง ความเหลื่อมล้ำของการพัฒนาลดลง ประชากรได้รับผลประโยชน์จากการพัฒนาอย่างเท่าเทียมกันมากขึ้น

2.2 เศรษฐกิจมีความสามารถในการแข่งขันสูง สามารถสร้างรายได้ทั้งภายในและภายนอก ประเทศ สร้างฐานเศรษฐกิจและสังคมแห่งอนาคต และเป็นจุดสำคัญของการเชื่อมโยงในภูมิภาค ทั้งการ คมนาคมขนส่ง การผลิต การค้าการลงทุนและการทำธุรกิจ มีบทบาทสำคัญในระดับภูมิภาค และระดับโลก เกิดสาย สัมพันธ์ทางเศรษฐกิจและการค้าอย่างมีพลัง

2.3 ความสมบูรณ์ในทุนที่จะสามารถสร้างการพัฒนาคอนอย่างต่อเนื่อง ได้แก่ ทุนมนุษย์ ทุนทาง ปัญญา ทุนทางการเงิน ทุนที่เป็นเครื่องมือเครื่องจักร ทุนทางสังคม และทุนทรัพยากรธรรมชาติและ สิ่งแวดล้อม

3. ความยั่งยืน

3.1 การพัฒนาที่สามารถสร้างความเจริญ รายได้ และคุณภาพชีวิตของประชาชน ให้ เพิ่มขึ้นอย่างต่อเนื่อง ซึ่งเป็นการเจริญเติบโตของเศรษฐกิจที่ไม่ใช้ทรัพยากรธรรมชาติเกินพอดี ไม่สร้าง มลภาวะต่อสิ่งแวดล้อมจนเกินความสามารถในการรองรับและเยียวยาของระบบนิเวศน์

3.2 การผลิตและการบริโภคเป็นมิตรกับสิ่งแวดล้อม และสอดคล้องกับกฎระเบียบ ของ ประชาคมโลก ซึ่งเป็นที่ยอมรับร่วมกัน ความอุดมสมบูรณ์ของทรัพยากรธรรมชาติและสิ่งแวดล้อมมีคุณภาพดีขึ้น คนมีความรับผิดชอบต่อสังคม มีความเอื้ออาทร เสียสละเพื่อผลประโยชน์ส่วนรวม

3.3 ประชาชน

ทุกภาคส่วนในสังคมยึดถือและปฏิบัติตามปรัชญาของเศรษฐกิจพอเพียง

วัตถุประสงค์

1. เพื่อสร้างความปรองดองสมานฉันท์
2. เพื่อเพิ่มกระจายโอกาสและคุณภาพการให้บริการของรัฐอย่างทั่วถึง เท่าเทียม เป็นธรรม
3. เพื่อลดต้นทุนให้ภาคการผลิตและบริการ
4. เพื่อเพิ่มมูลค่าสินค้าเกษตร อุตสาหกรรม และบริการด้วยนวัตกรรม

ร่างกรอบยุทธศาสตร์ชาติ ระยะ 20 ปี (พ.ศ. 2560-2579) มี 6 ยุทธศาสตร์ ซึ่งเกี่ยวข้องกับภารกิจของสำนักงานปลัดกระทรวงศึกษาธิการ 6 ยุทธศาสตร์ ดังนี้

ยุทธศาสตร์ที่ 1 การสร้างความมั่นคง

ยุทธศาสตร์ที่ 1.1 เสริมสร้างความมั่นคงของสถาบันหลักและการปกครองระบอบประชาธิปไตยอันมีพระมหากษัตริย์ทรงเป็นประมุข

ยุทธศาสตร์ที่ 1.3 การรักษาความมั่นคงภายใน และความสงบเรียบร้อยภายใน ตลอดจนการบริหารจัดการความมั่นคงชายแดนและชายฝั่งทะเล

ยุทธศาสตร์ที่ 2 การสร้างความสามารถในการแข่งขัน

ยุทธศาสตร์ที่ 2.2 การพัฒนาภาคการผลิตและบริการ บนฐานของการพัฒนานวัตกรรมและมีความเป็นมิตรต่อสิ่งแวดล้อม โดยมีการใช้ดิจิทัลและการค้าที่เข้มแข็งเพื่อสร้างมูลค่าเพิ่มและขยายกิจกรรมการผลิตภาคเกษตร ภาคอุตสาหกรรม บริการและการท่องเที่ยว

ยุทธศาสตร์ที่ 2.3 การพัฒนาผู้ประกอบการและเศรษฐกิจชุมชน พัฒนาทักษะผู้ประกอบการยกระดับผลิตภาพแรงงานและพัฒनावิศาสตร์กลางและขนาดย่อม (SMEs) และพัฒनावิศาสตร์ชุมชนและสถาบันเกษตรกร

ยุทธศาสตร์ที่ 2.5 การลงทุนพัฒนาโครงสร้างพื้นฐานในด้านการขนส่ง ด้านพลังงาน ระบบเทคโนโลยีสารสนเทศและการสื่อสารและการวิจัยและพัฒนา

ยุทธศาสตร์ที่ 3 การพัฒนาและเสริมสร้างศักยภาพศักยภาพคน

ยุทธศาสตร์ที่ 3.1 การพัฒนาศักยภาพคนตลอดช่วงชีวิตให้สนับสนุนการเจริญเติบโตของประเทศ

ยุทธศาสตร์ที่ 3.2 การยกระดับคุณภาพการศึกษาและการเรียนรู้ให้มีคุณภาพเท่าเทียม และทั่วถึง

ยุทธศาสตร์ที่ 3.3 การปลูกฝังระเบียบวินัย คุณธรรม จริยธรรม ค่านิยมที่พึงประสงค์

ยุทธศาสตร์ที่ 4 ด้านการสร้างโอกาสบนความเสมอภาคและความเท่าเทียมกันทางสังคม

ยุทธศาสตร์ที่ 4.1 การสร้างความมั่นคงและการลดความเหลื่อมล้ำทางด้านเศรษฐกิจและสังคม

ยุทธศาสตร์ที่ 5 ด้านการสร้างการเติบโตบนคุณภาพชีวิตที่เป็นมิตรต่อสิ่งแวดล้อม

ยุทธศาสตร์ที่ 5.1 การจัดระบบอนุรักษ์ ฟื้นฟูและป้องกันการทำลายทรัพยากรธรรมชาติ

ยุทธศาสตร์ที่ 6 ด้านการปรับสมดุลและพัฒนาระบบการบริหารจัดการภาครัฐ

ยุทธศาสตร์ที่ 6.1 การปรับปรุงโครงสร้าง บทบาท ภารกิจของหน่วยงานภาครัฐให้มีขนาดที่เหมาะสม

ยุทธศาสตร์ที่ 6.4 การต่อต้านการทุจริตและประพฤติมิชอบ

ยุทธศาสตร์ที่ 6.5 การปรับปรุงกฎหมายและระเบียบต่างๆ ให้ทันสมัย เป็นธรรมและเป็นสากล

แผนพัฒนาเศรษฐกิจและสังคมแห่งชาติ ฉบับที่ 12 (พ.ศ. 2560-2564)

การพัฒนาประเทศในช่วงแผนพัฒนาเศรษฐกิจและสังคมแห่งชาติ ฉบับที่ 12 เป็น 5 ปีแรกของการขับเคลื่อนยุทธศาสตร์ชาติ 20 ปี (พ.ศ.2560-2579) สู่การปฏิบัติโดยแผนพัฒนาเศรษฐกิจและสังคมแห่งชาติ ฉบับที่ 12 มีหลักการที่สำคัญ คือ 1) ยึด “หลักปรัชญาของเศรษฐกิจพอเพียง” เพื่อให้เกิดบูรณาการ การ

พัฒนาในทุกมิติอย่างสมเหตุสมผล มีความพอประมาณ และมีระบบภูมิคุ้มกันและการบริหารจัดการ ความเสี่ยงที่ดี ซึ่งเป็นเงื่อนไขที่จำเป็นสำหรับการพัฒนาที่ยั่งยืนซึ่งมุ่งเน้นการพัฒนาคนมีความเป็นคนที่สมบูรณ์ สังคมไทยเป็นสังคม

คุณภาพ มีที่ยืนและเปิดโอกาสให้กับทุกคนในสังคมได้ดำเนินชีวิตที่ดี มีความสุขและอยู่ร่วมกันอย่างสมานฉันท์

2) ยึด “คนเป็นศูนย์กลางการพัฒนา” มุ่งสร้างคุณภาพชีวิตและสุขภาวะที่ดีสำหรับคนไทย พัฒนาการให้มีความเป็นคนที่สมบูรณ์ มีวินัย ใฝ่รู้ มีความรู้ มีทักษะ มีความคิดสร้างสรรค์ มีทัศนคติที่ดี รับผิดชอบต่อสังคม มีจริยธรรมและคุณธรรม พัฒนาการทุกช่วงวัยและเตรียมความพร้อมเข้าสู่สังคมผู้สูงอายุอย่างมีคุณภาพ รวมถึงการสร้างคนให้ใช้ประโยชน์และอยู่กับสิ่งแวดล้อมอย่างเกื้อกูล อนุรักษ์ ฟื้นฟู ใช้ประโยชน์ทรัพยากรธรรมชาติและสิ่งแวดล้อมอย่างเหมาะสม

3) ยึด “วิสัยทัศน์ภายใต้ยุทธศาสตร์ชาติ 20 ปี” มาเป็นกรอบของวิสัยทัศน์ประเทศไทยในแผนพัฒนาเศรษฐกิจและสังคมแห่งชาติ ฉบับที่ 12 วิสัยทัศน์ “ประเทศไทยมีความมั่นคง มั่งคั่ง ยั่งยืน เป็นประเทศพัฒนาแล้ว ด้วยการพัฒนาตามหลักปรัชญาของเศรษฐกิจพอเพียง” หรือเป็นคติพจน์ประจำชาติว่า “มั่นคง มั่งคั่ง ยั่งยืน”

4) ยึด “เป้าหมายอนาคตประเทศไทยปี 2579” ที่เป็นเป้าหมายในยุทธศาสตร์ชาติ ระยะ 20 ปี มาเป็นกรอบในการกำหนดเป้าหมายที่จะบรรลุใน 5 ปีแรกและเป้าหมายในระดับย่อยลงมา ควบคู่กับกรอบเป้าหมายที่ยั่งยืน (SDGs)

5) ยึด “หลักการนำไปสู่การปฏิบัติให้เกิดผลสัมฤทธิ์อย่างจริงจังใน 5 ปีที่ต่อยอดไปสู่ผลสัมฤทธิ์ที่เป็นเป้าหมายระยะยาว”

แผนพัฒนาเศรษฐกิจและสังคมแห่งชาติ ฉบับที่ 13 (พ.ศ. 2566 – 2570) สามารถระบุ ทิศทางและประเด็นการพัฒนาที่ประเทศควรให้ความสำคัญและมุ่งดำเนินการในระยะ 5 ปีที่สองของยุทธศาสตร์ชาติ โดยมีการระบุเป้าหมายของประเด็นการพัฒนาที่ต้องดำเนินการอย่างชัดเจน และสอดคล้อง กับแนวนโยบายแห่งรัฐ ยุทธศาสตร์ชาติ สภาพการณ์เศรษฐกิจและสังคมทั้งภายในประเทศและในระดับโลก ตลอดจนเชื่อมโยงและส่งเสริมแผนระดับที่ 2 อื่น ๆ ในระนาบเดียวกัน ให้สามารถทำหน้าที่เป็นกลไกในการถ่ายทอดแนวทางการขับเคลื่อนประเทศในมิติต่าง ๆ ของยุทธศาสตร์ชาติไปสู่การดำเนินการในทางปฏิบัติ ภายใต้แผนระดับที่ 3 เพื่อให้เกิดผลสัมฤทธิ์ในการสนับสนุนและบรรลุเป้าหมายตามยุทธศาสตร์ชาติได้อย่าง เป็นรูปธรรม จึงจำเป็นต้องมีการปรับกระบวนการตัดสินใจในการจัดทำแผนพัฒนาเศรษฐกิจและสังคมแห่งชาติ ฉบับที่ 13 (พ.ศ. 2566 – 2570) ให้เป็นแผนที่มีความชัดเจนในการกำหนดทิศทางและเป้าหมายการพัฒนา ประเทศที่ต้องการมุ่งเน้นและบรรลุผลภายในช่วงเวลาของแผน ให้สามารถชี้ชัดถึงเป้าหมายหลักที่ประเทศไทยต้องดำเนินการให้เกิดผล และเชื่อมโยงไปสู่เป้าหมายย่อยในมิติที่เกี่ยวข้องแต่ละด้านที่ต้องเร่งดำเนินการ หรือต้องมีการปรับเปลี่ยนเพื่อให้เป้าหมายหลักบรรลุผล สามารถเสริมสร้างให้ประเทศสามารถปรับปรุง จุดอ่อน ลดข้อจำกัดที่มีอยู่เดิม และพัฒนาศักยภาพให้สอดคล้องกับพลวัตและเงื่อนไขใหม่ของโลก เพื่อให้ประเทศไทยสามารถเติบโตต่อไปได้อย่างต่อเนื่องและยั่งยืน ท่ามกลางกระแสการเปลี่ยนแปลง ความ ไม่แน่นอน และความซับซ้อนที่มากขึ้นของโลกยุคใหม่ สำนักงานสภาพัฒนาการเศรษฐกิจและสังคมแห่งชาติ จึงได้ดำเนินการจัดทำแผนพัฒนาฯ ฉบับที่ 13 ให้เป็นแผนที่มีความชัดเจนในการกำหนดทิศทางและเป้าหมายการพัฒนาประเทศที่ต้องการมุ่งเน้น โดยเริ่มต้น จากการสังเคราะห์ วิเคราะห์แนวโน้ม พร้อมทั้งผลกระทบจากการเปลี่ยนแปลงที่อาจเกิดขึ้นทั้งภายในประเทศ ภูมิภาค และระดับโลก เพื่อประเมินความท้าทายและโอกาสในการพัฒนาประเทศภายใต้บริบทเงื่อนไข ข้อจำกัดที่ประเทศไทยต้องเผชิญอันเนื่องมาจากการเปลี่ยนแปลงดังกล่าว โดยพิจารณาองค์ประกอบของ การพัฒนาประเทศในมิติต่าง ๆ ที่มีความเชื่อมโยงหรือเป็นองค์ประกอบของประเด็นยุทธศาสตร์ที่ระบุไว้ ในยุทธศาสตร์ชาติอย่างรอบด้าน ก่อนนำมาสู่การกำหนดจุดเน้นเชิงเป้าหมายที่ประเทศ

ไทยต้องให้ความสำคัญ และมุ่งเน้นดำเนินงานให้บรรลุผลในระยะของแผนพัฒนาฯ เพื่อให้ประเทศพร้อมเติบโตอย่างยั่งยืนและ สามารถบรรลุเป้าหมายการพัฒนาประเทศภายใต้ยุทธศาสตร์ชาติได้อย่างสัมฤทธิ์ผล

ยุทธศาสตร์แผนพัฒนาพัฒนาเศรษฐกิจและสังคมแห่งชาติ ฉบับที่ 12

รวม 10 ยุทธศาสตร์ ซึ่งเกี่ยวข้องกับสำนักงานปลัดกระทรวงศึกษาธิการ 4 ยุทธศาสตร์ ดังนี้

1. ยุทธศาสตร์ที่ 1 การเสริมสร้างและพัฒนาศักยภาพทุนมนุษย์ โดยมีเป้าหมาย 1) ให้คนไทยส่วนใหญ่มีทัศนคติและพฤติกรรมตามบรรทัดฐานที่ดีของสังคมเพิ่มขึ้น 2) คนในสังคมไทยทุกช่วงวัยมีทักษะ ความรู้ และความสามารถเพิ่มขึ้นและ 3) คนไทยได้รับการศึกษาที่มีคุณภาพสูงตามมาตรฐานสากล และสามารถเรียนรู้ด้วยตนเองอย่างต่อเนื่อง โดยการปรับเปลี่ยนค่านิยมคนไทยให้มีคุณธรรม จริยธรรม มีวินัย จิตสาธารณะ และพฤติกรรมที่พึงประสงค์ ด้วยการส่งเสริมให้มีกิจกรรมการเรียนการสอนทั้งในและนอกห้องเรียนที่สอดแทรก คุณธรรม จริยธรรม ความมีระเบียบวินัย จิตสาธารณะ รวมทั้งเร่งสร้างสภาพแวดล้อมภายในและโดยรอบ สถานศึกษาให้ปลอดจากอบายมุขอย่างจริงจัง พัฒนาศักยภาพคนให้มีทักษะความรู้และความสามารถในการดำรงชีวิตอย่างมีคุณค่า ด้วยการส่งเสริมให้เด็กปฐมวัยมีการพัฒนาทักษะทางสมองและทักษะทางสังคมที่เหมาะสม พัฒนาเด็กวัยเรียนและวัยรุ่นให้มีทักษะการคิดวิเคราะห์อย่างเป็นระบบ มีความคิดสร้างสรรค์ มีทักษะการทำงานและการใช้ชีวิตที่พร้อมเข้าสู่ตลาดงาน ส่งเสริมแรงงานให้มีความรู้และทักษะในการประกอบอาชีพที่เป็นไปตามความต้องการของตลาดงาน พัฒนาศักยภาพของกลุ่มผู้สูงอายุวัยต้นให้สามารถเข้าสู่ตลาดงานเพิ่มขึ้น และยกระดับคุณภาพการศึกษาและการเรียนรู้ตลอดชีวิต

2. ยุทธศาสตร์ที่ 2 การสร้างความเป็นธรรม ลดความเหลื่อมล้ำในสังคม โดยมีเป้าหมาย เพื่อเพิ่มโอกาสการเข้าถึงบริการพื้นฐานทางสังคมของภาครัฐ ด้วยการเพิ่มโอกาสให้กับกลุ่มเป้าหมายประชากรร้อยละ 40 ที่มีรายได้ต่ำสุดให้สามารถเข้าถึงบริการที่มีคุณภาพของรัฐ และมีอาชีพ ทั้งในด้านการศึกษาในระดับที่สูงขึ้น การได้รับขยายการคุ้มครองทางสังคม (Social Protection) และสวัสดิการ (Welfare) ที่เหมาะสมอย่างทั่วถึงและเป็นธรรม และการ พัฒนาทักษะฝีมือเพื่อประกอบอาชีพและยกระดับรายได้ โดยขยายโอกาสการเข้าถึงการศึกษาที่มีคุณภาพให้แก่เด็กและเยาวชนที่ด้อยโอกาสทางการศึกษาอย่างต่อเนื่อง โดยไม่ถูกจำกัด ศักยภาพจากสภาพครอบครัว พื้นที่ และสภาพร่างกาย การดูแลนักเรียนยากจน ที่อาศัยในพื้นที่ห่างไกลที่ครอบคลุมตั้งแต่การสร้างรายได้ของครัวเรือน การสนับสนุนค่าเดินทางไปยังสถานศึกษา การให้ทุนการศึกษาต่อระดับสูง เพื่อป้องกันไม่ให้เด็กนักเรียนออกจากโรงเรียนกลางคัน รวมถึงสนับสนุน การใช้เทคโนโลยีเพื่อส่งเสริมการเรียนรู้ในพื้นที่ห่างไกล

3. ยุทธศาสตร์ที่ 5 การเสริมสร้างความมั่นคงแห่งชาติเพื่อการพัฒนาประเทศ สู่ความมั่นคงและยั่งยืน โดยมีเป้าหมายเพื่อปกป้องและเชิดชูสถาบันพระมหากษัตริย์ให้เป็นสถาบันหลักของประเทศ และประชาชนในจังหวัดชายแดนภาคใต้มีความปลอดภัยในชีวิตและทรัพย์สิน มีโอกาสในการศึกษาและการประกอบอาชีพที่สร้างรายได้เพิ่มขึ้น โดยการรักษาความมั่นคงภายใน เพื่อให้เกิดความสงบในสังคมและธำรงไว้ซึ่งสถาบันหลักของชาติ ด้วยการสร้างจิตสำนึกของคนในชาติให้มีความหวงแหน และธำรงรักษาสถาบันชาติ ศาสนา พระมหากษัตริย์ โดยปลูกฝังและสร้างความตระหนักถึงความสำคัญ และป้องกัน แก้ไขปัญหาความไม่สงบในจังหวัดชายแดนภาคใต้ โดยกระบวนการสันติสุขแนวทางสันติวิธี และกระบวนการมีส่วนร่วมของประชาชนในพื้นที่ บนพื้นฐานความแตกต่างทางอัตลักษณ์และชาติพันธุ์ เพื่อขจัดความขัดแย้ง ลดความรุนแรงตามแนวทาง “เข้าใจ เข้าถึง พัฒนา”

4. ยุทธศาสตร์ที่ 6 การบริหารจัดการในภาครัฐ การป้องกันการทุจริตประพฤติมิชอบและธรรมาภิบาลในสังคมไทย โดยมีเป้าหมายเพื่อลดสัดส่วนค่าใช้จ่ายด้านบุคลากร และเพิ่มประสิทธิภาพ การบริหารจัดการและการให้บริการของภาครัฐ การเพิ่มคะแนนดัชนีภาพลักษณ์คอร์รัปชันให้อยู่สูงกว่าร้อยละ 50 เมื่อ

สิ้นสุดแผนพัฒนาฯ ฉบับที่ 12 ด้วยการปรับปรุงโครงสร้างหน่วยงาน บทบาท ภารกิจ และคุณภาพบุคลากร ภาครัฐ ให้มีความโปร่งใส ทันสมัย คล่องตัว มีขนาดที่เหมาะสม เกิดความคุ้มค่า สามารถให้บริการประชาชน ในรูปแบบทางเลือกที่หลากหลายและมีคุณภาพ ข้าราชการมีคุณภาพ ประสิทธิภาพ และความรับผิดชอบต่อบทบาทหน้าที่ องค์กรมีสมรรถนะสูงและมีความทันสมัย ราชการบริหารส่วนกลางมีขนาดเล็กกลง และราชการบริหารส่วนท้องถิ่นมีขนาดที่เหมาะสมกับพื้นที่รับผิดชอบ และป้องกันปราบปรามการทุจริตและประพฤติมิชอบ เพื่อให้สังคมไทยมีวินัย โปร่งใส และยุติธรรม รวมทั้งสร้างความเข้มแข็ง เป็นภูมิคุ้มกันของสังคมไทยให้ครอบคลุมภาครัฐ ภาคเอกชน และภาคประชาชน พร้อมทั้งเพื่อสร้างพลังการขับเคลื่อนค่านิยมต่อต้านการทุจริต

แผนการศึกษาแห่งชาติ (พ.ศ. 2560-2579)

แผนการศึกษาแห่งชาติ พ.ศ. 2560-2579 เป็นแผนที่วางกรอบเป้าหมายและทิศทางการจัดการศึกษาของประเทศ โดยมุ่งจัดการศึกษาให้คนไทยทุกคนสามารถเข้าถึงโอกาสและความเสมอภาค ในการศึกษาที่มีคุณภาพ พัฒนาระบบการบริหารจัดการศึกษาที่มีประสิทธิภาพ พัฒนาคอนให้มีความสมรรถนะ ในการทำงานที่สอดคล้องกับความต้องการของตลาดแรงงานและการพัฒนาประเทศ แนวคิดการจัดการศึกษาตามแผนการศึกษาแห่งชาติ ยึดหลักสำคัญในการจัดการศึกษาประกอบด้วย หลักการจัดการศึกษาเพื่อปวงชน (Education for All) หลักการจัดการศึกษาเพื่อความเท่าเทียม และทั่วถึง (Inclusive Education) หลักปรัชญาของเศรษฐกิจพอเพียง (Sufficiency Economy) และหลักการมีส่วนร่วมของสังคม (All For Education) อีกทั้งยึดตามเป้าหมายการพัฒนาที่ยั่งยืน (Sustainable Development Goals : SDGs 2030) ประเด็นภายในประเทศ (Local Issues) อาทิ คุณภาพของคนช่วงวัย การเปลี่ยนแปลงโครงสร้างประชากรของประเทศ ความเหลื่อมล้ำของการกระจายรายได้ และวิกฤติด้านสิ่งแวดล้อม โดยนำยุทธศาสตร์ชาติมาเป็นกรอบความคิดสำคัญในการจัดทำแผนการศึกษาแห่งชาติ โดยมีสาระสำคัญ ดังนี้

วิสัยทัศน์ : คนไทยทุกคนได้รับการศึกษาและเรียนรู้ตลอดชีวิตอย่างมีคุณภาพ ดำรงชีวิตอย่างเป็นสุข สอดคล้องกับหลักปรัชญาของเศรษฐกิจพอเพียง และเปลี่ยนแปลงของโลกศตวรรษที่ 21

วัตถุประสงค์

1. เพื่อพัฒนาระบบและกระบวนการจัดการศึกษาที่มีคุณภาพและมีประสิทธิภาพ
2. เพื่อพัฒนาคนไทยให้เป็นพลเมืองดี มีคุณลักษณะ ทักษะและสมรรถนะที่สอดคล้องกับบทบาทหน้าที่ของรัฐธรรมนูญแห่งราชอาณาจักรไทย พระราชบัญญัติการศึกษาแห่งชาติ และยุทธศาสตร์ชาติ
3. เพื่อพัฒนาสังคมไทยให้เป็นสังคมแห่งการเรียนรู้ และคุณธรรม จริยธรรม รู้รักสามัคคี และร่วมมือผนึกกำลังมุ่งสู่การพัฒนาประเทศอย่างยั่งยืนตามหลักปรัชญาของเศรษฐกิจพอเพียง
4. เพื่อนำประเทศไทยก้าวข้ามกับดักประเทศที่มีรายได้ปานกลาง และความเหลื่อมล้ำภายในประเทศลดลง

ยุทธศาสตร์ ประกอบด้วย 6 ยุทธศาสตร์ ซึ่งเกี่ยวข้องกับภารกิจของสำนักงานปลัดกระทรวงศึกษาธิการทั้ง 6 ยุทธศาสตร์ ดังนี้

ยุทธศาสตร์ที่ 1 การจัดการศึกษาเพื่อความมั่นคงของสังคมและประเทศชาติ

เป้าหมาย

1. คนทุกช่วงวัยมีความรักในสถาบันหลักของชาติ และยึดมั่นการปกครองระบอบประชาธิปไตยอันมีพระมหากษัตริย์ทรงเป็นประมุข
2. คนทุกช่วงวัยในเขตพัฒนาพิเศษเฉพาะกิจจังหวัดชายแดนภาคใต้และพื้นที่พิเศษได้รับการศึกษาและเรียนรู้อย่างมีคุณภาพ
3. คนทุกช่วงวัยได้รับการศึกษา การดูแลและป้องกันจากภัยคุกคามในชีวิตรูปแบบใหม่

แนวทางการพัฒนา

1. พัฒนาการจัดการศึกษาเพื่อเสริมสร้างความมั่นคงของสถาบันหลักของชาติและการปกครองระบอบประชาธิปไตยอันมีพระมหากษัตริย์ทรงเป็นประมุข
2. ยกระดับคุณภาพและส่งเสริมโอกาสในการเข้าถึงการศึกษาในเขตพัฒนาพิเศษเฉพาะกิจจังหวัดชายแดนภาคใต้
3. ยกระดับคุณภาพและส่งเสริมโอกาสในการเข้าถึงการศึกษาในพื้นที่พิเศษ (พื้นที่สูงพื้นที่ตามแนวตะเข็บชายแดน และพื้นที่เกาะแก่ง ชายฝั่งทะเล ทั้งกลุ่มชนต่างเชื้อชาติ ศาสนา และวัฒนธรรม กลุ่มชน-ชายขอบ และแรงงานต่างด้าว)
4. พัฒนาการจัดการศึกษาเพื่อการจัดระบบการดูแลและป้องกันภัยคุกคามในรูปแบบใหม่ อาทิ อาชญากรรมและความรุนแรงในรูปแบบต่างๆ ยาเสพติด ภัยพิบัติจากธรรมชาติภัยจากโรคอุบัติใหม่ ภัยจากไซเบอร์ เป็นต้น

ยุทธศาสตร์ที่ 2 การผลิตและพัฒนากำลังคน การวิจัย และนวัตกรรมเพื่อสร้างขีดความสามารถในการแข่งขันของประเทศ

เป้าหมาย

1. กำลังคนมีทักษะที่สำคัญจำเป็นและมีสมรรถนะตรงตามความต้องการของตลาดงานและการพัฒนาเศรษฐกิจและสังคมของประเทศ
2. สถาบันการศึกษาและหน่วยงานที่จัดการศึกษาผลิตบัณฑิตที่มีความเชี่ยวชาญและเป็นเลิศเฉพาะด้าน
3. การวิจัยและพัฒนาเพื่อสร้างองค์ความรู้และนวัตกรรมที่สร้างผลผลิตและมูลค่าเพิ่มทางเศรษฐกิจ

แนวทางการพัฒนา

1. ผลิตและพัฒนากำลังคนให้มีสมรรถนะในสาขาที่ตรงตามความต้องการของตลาดงานและการพัฒนาเศรษฐกิจและสังคมของประเทศ
2. ส่งเสริมการผลิตและพัฒนากำลังคนที่มีความเชี่ยวชาญและเป็นเลิศเฉพาะด้าน
3. ส่งเสริมการวิจัยและพัฒนาเพื่อสร้างองค์ความรู้และนวัตกรรมที่สร้างผลผลิตและมูลค่าเพิ่มทางเศรษฐกิจ

ยุทธศาสตร์ที่ 3 การพัฒนาศักยภาพคนทุกช่วงวัย และการสร้างสังคมแห่งการเรียนรู้

เป้าหมาย

1. ผู้เรียนมีทักษะและคุณลักษณะพื้นฐานของพลเมืองไทยและทักษะและคุณลักษณะที่จำเป็นในศตวรรษที่ 21

2. คนทุกช่วงวัยมีทักษะความรู้ความสามารถและสมรรถนะตามมาตรฐานการศึกษาและมาตรฐานวิชาชีพ และพัฒนาคุณภาพชีวิตได้ตามศักยภาพ
3. สถานศึกษาทุกระดับการศึกษาสามารถจัดกิจกรรม/กระบวนการเรียนรู้ตามหลักสูตรได้อย่างมีคุณภาพและมาตรฐาน
4. แหล่งเรียนรู้ สื่อตำราเรียน นวัตกรรมและสื่อการเรียนรู้มีคุณภาพและมาตรฐาน และประชาชนสามารถเข้าถึงได้โดยไม่จำกัดเวลาและสถานที่
5. ระบบและกลไกการวัด การติดตามและประเมินผลมีประสิทธิภาพ
6. ระบบการผลิตครู อาจารย์ และบุคลากรทางการศึกษาได้มาตรฐานระดับสากล
7. ครู อาจารย์ และบุคลากรทางการศึกษาได้รับการพัฒนาสมรรถนะตามมาตรฐาน

แนวทางการพัฒนา

1. ส่งเสริม สนับสนุนให้คนทุกช่วงวัยมีทักษะ ความรู้ความสามารถ และการพัฒนาคุณภาพชีวิตอย่างเหมาะสม เต็มตามศักยภาพในแต่ละช่วงวัย
2. ส่งเสริมและพัฒนาแหล่งเรียนรู้ สื่อตำราเรียน และสื่อการเรียนรู้ต่างๆ ให้มีคุณภาพมาตรฐาน และประชาชนสามารถเข้าถึงแหล่งเรียนรู้ได้โดยไม่จำกัดเวลาและสถานที่
3. สร้างเสริมและปรับเปลี่ยนค่านิยมของคนไทยให้มีวินัย จิตสาธารณะ และพฤติกรรมที่พึงประสงค์
4. พัฒนาระบบและกลไกการติดตาม การวัดและประเมินผลผู้เรียนให้มีประสิทธิภาพ
5. พัฒนาค้นคว้าข้อมูล สื่อ และนวัตกรรมการเรียนรู้ ที่มีคุณภาพและมาตรฐาน
6. พัฒนาคุณภาพและมาตรฐานการผลิตครู อาจารย์ และบุคลากรทางการศึกษา
7. พัฒนาคุณภาพครู อาจารย์ และบุคลากรทางการศึกษา

ยุทธศาสตร์ที่ 4 การสร้างโอกาส ความเสมอภาคและความเท่าเทียมทางการศึกษา

เป้าหมาย

1. ผู้เรียนทุกคนได้รับโอกาสและความเสมอภาคในการเข้าถึงการศึกษาที่มีคุณภาพ
2. การเพิ่มโอกาสทางการศึกษาผ่านเทคโนโลยีดิจิทัลเพื่อการศึกษาสำหรับ คนทุกช่วงวัย
3. ระบบข้อมูลรายบุคคลและสารสนเทศทางการศึกษาที่ครอบคลุม ถูกต้อง เป็นปัจจุบัน เพื่อการวางแผนการบริหารจัดการศึกษา การติดตามประเมินผลและรายงานผล

แนวทางการพัฒนา

1. เพิ่มโอกาสและความเสมอภาคในการเข้าถึงการศึกษาที่มีคุณภาพ
2. พัฒนาระบบเทคโนโลยีดิจิทัลเพื่อการศึกษาสำหรับคนทุกช่วงวัย
3. พัฒนาระบบข้อมูลด้านการศึกษาที่มีมาตรฐาน เชื่อมโยงและเข้าถึงได้

ยุทธศาสตร์ที่ 5 การจัดการศึกษาเพื่อสร้างเสริมคุณภาพชีวิตที่เป็นมิตรกับสิ่งแวดล้อม

เป้าหมาย

1. คนทุกช่วงวัย มีจิตสำนึกรักษ์สิ่งแวดล้อม มีคุณธรรม จริยธรรม และนำแนวคิดตามหลักปรัชญาของเศรษฐกิจพอเพียงสู่การปฏิบัติ
2. หลักสูตร แหล่งเรียนรู้ และสื่อการเรียนรู้ที่ส่งเสริมคุณภาพชีวิตที่เป็นมิตรกับสิ่งแวดล้อม คุณธรรม จริยธรรม และการนำแนวคิดตามหลักปรัชญาของเศรษฐกิจพอเพียงสู่การปฏิบัติ
3. การวิจัยเพื่อพัฒนาองค์ความรู้และนวัตกรรมด้านการสร้างเสริมคุณภาพชีวิต ที่เป็นมิตรกับสิ่งแวดล้อม

แนวทางการพัฒนา

1. ส่งเสริม สนับสนุนการสร้างจิตสำนึกรักษ์สิ่งแวดล้อม มีคุณธรรม จริยธรรม และนำแนวคิดตามหลักปรัชญาของเศรษฐกิจพอเพียงสู่การปฏิบัติในการดำเนินชีวิต
2. ส่งเสริมและพัฒนาหลักสูตร กระบวนการเรียนรู้ แหล่งเรียนรู้ และสื่อการเรียนรู้ต่างๆ ที่เกี่ยวข้องกับการสร้างเสริมคุณภาพชีวิตที่เป็นมิตรกับสิ่งแวดล้อม
3. พัฒนาองค์ความรู้ งานวิจัย และนวัตกรรม ด้านการสร้างเสริมคุณภาพชีวิต ที่เป็นมิตรกับสิ่งแวดล้อม

ยุทธศาสตร์ที่ 6 การพัฒนาประสิทธิภาพของระบบบริหารจัดการศึกษา

เป้าหมาย

1. โครงสร้าง บทบาทและระบบการบริหารจัดการการศึกษามีความคล่องตัว ชัดเจนและสามารถตรวจสอบได้
2. ระบบการบริหารจัดการศึกษามีประสิทธิภาพและประสิทธิผลส่งผลกระทบต่อคุณภาพและมาตรฐานการศึกษา
3. ทุกภาคส่วนของสังคมมีส่วนร่วมในการจัดการศึกษาที่ตอบสนองความต้องการของประชาชนและพื้นที่
4. กฎหมายและรูปแบบการบริหารจัดการทรัพยากรทางการศึกษารองรับลักษณะ ที่แตกต่างกันของผู้เรียน สถานศึกษา และความต้องการกำลังแรงงานของประเทศ
5. ระบบบริหารงานบุคคลของครู อาจารย์ และบุคลากรทางการศึกษามีความเป็นธรรม สร้างขวัญ กำลังใจ และส่งเสริมให้ปฏิบัติงานได้อย่างเต็มตามศักยภาพ

แนวทางการพัฒนา

1. ปรับปรุงโครงสร้างการบริหารจัดการศึกษา
2. เพิ่มประสิทธิภาพการบริหารจัดการสถานศึกษา
3. ส่งเสริมการมีส่วนร่วมของทุกภาคส่วนในการจัดการศึกษา
4. ปรับปรุงกฎหมายเกี่ยวกับระบบการเงินเพื่อการศึกษาที่ส่งผลกระทบต่อคุณภาพและประสิทธิภาพการจัดการศึกษา
5. พัฒนาระบบบริหารงานบุคคลของครู อาจารย์ และบุคลากรทางการศึกษา

นโยบายการจัดการศึกษาของกระทรวงศึกษาธิการ ปีงบประมาณ พ.ศ. 2566

ตามที่กระทรวงศึกษาธิการ ได้ออกประกาศกระทรวงศึกษาธิการ เรื่อง นโยบายการจัดการศึกษาของกระทรวงศึกษาธิการ ปีงบประมาณ พ.ศ. 2564 – 2565 เมื่อวันที่ 25 มิถุนายน พ.ศ. 2564 และปีงบประมาณ พ.ศ. 2565 เมื่อวันที่ 29 ตุลาคม 2564 ไปแล้ว นั้น

เนื่องจากในห้วงสถานการณ์การแพร่ระบาดโรคติดเชื้อไวรัสโคโรนา 2019 (COVID-19) ซึ่งทำให้ทุกคนต้องปรับเปลี่ยนชีวิตให้เข้ากับวิถีชีวิตใหม่ หรือ New Normal จึงมีความจำเป็นต้องปรับเปลี่ยนรูปแบบการดำเนินการให้มีความปลอดภัยทั้งต่อผู้เรียน ข้าราชการครู และบุคลากรทางการศึกษาให้เป็นไปด้วยความเรียบร้อย ดังนั้น จึงอาศัยอำนาจตามความในมาตรา 8 และมาตรา 12 แห่งพระราชบัญญัติระเบียบบริหารราชการกระทรวงศึกษาธิการ พ.ศ. 2546 รัฐมนตรีว่าการกระทรวงศึกษาธิการ จึงประกาศนโยบายและจุดเน้นของกระทรวงศึกษาธิการ ประจำปีงบประมาณ พ.ศ. 2566 ดังนี้

นโยบายการจัดการศึกษาของกระทรวงศึกษาธิการ ปีงบประมาณ พ.ศ. 2566

นโยบายและจุดเน้นประจำปีงบประมาณ พ.ศ. 2566

1. การจัดการศึกษาเพื่อความปลอดภัย

1.1 เร่งสร้างความปลอดภัยในสถานศึกษาเพื่อเพิ่มความเชื่อมั่นของสังคม และป้องกันจากภัยคุกคามในชีวิตรูปแบบใหม่ และภัยอื่นๆ โดยมีการดำเนินการตามแผนและมาตรการด้านความปลอดภัยให้แก่ผู้เรียน ครู และบุคลากรในรูปแบบต่างๆ อย่างเข้มข้น รวมทั้งดำเนินการศึกษา วิเคราะห์ วิจัย ติดตาม ประเมินผลการดำเนินการ และแสวงหาสถานศึกษาที่ดำเนินการได้ดีเยี่ยม (Best Practice) เพื่อปรับปรุง พัฒนาและขยายผลต่อไป

1.2 เร่งปลูกฝังทัศนคติ พฤติกรรม และองค์ความรู้ที่เกี่ยวข้อง โดยบูรณาการอยู่ในกระบวนการจัดการเรียนรู้ เพื่อสร้างโอกาสในการเรียนรู้และสร้างภูมิคุ้มกันควบคู่กับการใช้สื่อสังคมออนไลน์ในเชิงบวกและสร้างสรรค์ พร้อมทั้งหาแนวทางวิธีการปกป้องคุ้มครองต่อสถานการณ์ที่เกิดขึ้นกับผู้เรียน ครูและบุคลากรทางการศึกษา

1.3 เสริมสร้างการรับรู้ ความเข้าใจ ความตระหนัก และส่งเสริมคุณลักษณะและพฤติกรรมที่พึงประสงค์ด้านสิ่งแวดล้อม รวมทั้งการปรับตัวรองรับการเปลี่ยนแปลงสภาพภูมิอากาศที่จะเกิดขึ้นในอนาคต

1.4 เร่งพัฒนาบทบาทและภารกิจของหน่วยงานด้านความปลอดภัยที่มีอยู่ในทุกหน่วยงาน ในสังกัดกระทรวงศึกษาธิการให้ดำเนินการอย่างคล่องตัวและมีประสิทธิภาพ

2. การยกระดับคุณภาพการศึกษา

2.1 ส่งเสริม สนับสนุนให้สถานศึกษานำหลักสูตรฐานสมรรถนะไปสู่การปฏิบัติอย่างเต็มรูปแบบ เพื่อสร้างสมรรถนะที่สำคัญจำเป็นสำหรับศตวรรษที่ 21 ให้กับผู้เรียน

2.2 จัดการเรียนรู้ให้ผู้เรียนได้ค้นพบประสบการณ์ ความสนใจ ความถนัดในอาชีพของตนเอง ด้วยการเรียนรู้จากการลงมือปฏิบัติจริง (Active Learning) ทั้งในห้องเรียน สถานประกอบการ รวมทั้งการเรียนรู้ผ่านแพลตฟอร์มและห้องดิจิทัลให้คำปรึกษาแนะนำ

2.3 พัฒนาและบูรณาการกระบวนการจัดการเรียนรู้และการวัดประเมินผลฐานสมรรถนะสู่การปฏิบัติในชั้นเรียน เพื่อสร้างความฉลาดรู้ด้านการอ่าน วิทยาศาสตร์และเทคโนโลยี สร้างตรรกะความคิดแบบเป็นเหตุเป็นผลให้นักเรียนไทยสามารถแข่งขันได้กับนานาชาติ

2.4 พัฒนาทักษะดิจิทัลและภาษาคอมพิวเตอร์ (Coding) สำหรับผู้เรียนทุกช่วงวัย เพื่อรองรับการเปลี่ยนแปลงสู่สังคมดิจิทัลในโลกยุคใหม่

2.5 พัฒนารูปแบบการจัดการเรียนการสอนประวัติศาสตร์ หน้าที่พลเมืองและศีลธรรมให้มีความทันสมัย น่าสนใจ เหมาะสมกับวัยของผู้เรียน ควบคู่ไปกับการเรียนรู้ประวัติศาสตร์ของท้องถิ่น และการเสริมสร้างวิถีชีวิตของความเป็นพลเมืองที่เข้มแข็ง

2.6 จัดการเรียนรู้ตามความสนใจรายบุคคลของผู้เรียนผ่านดิจิทัลแพลตฟอร์มที่หลากหลายและแพลตฟอร์มการเรียนรู้อัจฉริยะที่รวบรวมข้อมูลเกี่ยวกับกระบวนการจัดการเรียนรู้ สื่อการสอนคุณภาพสูง รวมทั้งมีการประเมินและพัฒนาผู้เรียน

2.7 ส่งเสริมการให้ความรู้และทักษะด้านการเงินและการออม (Financial Literacy) ให้กับผู้เรียน โดยบูรณาการการทำงานร่วมกับหน่วยงานที่เกี่ยวข้อง เช่น กระทรวงการคลัง กองทุนการออมแห่งชาติ (กอช.) ธนาคารกรุงศรีอยุธยา ธนาคารออมสิน สหกรณ์ ฯลฯ ผ่านกระบวนการเรียนรู้ โครงการ และกิจกรรมต่าง ๆ และการเผยแพร่สื่อแอนิเมชันรอบรู้เรื่องเงิน รวมทั้งส่งเสริมให้เกิดการลงทุนเชิงพาณิชย์เพื่อให้เกิดผลตอบแทนที่สูงขึ้น

2.8 ปรับโฉมศูนย์วิทยาศาสตร์และศูนย์การเรียนรู้ให้มีรูปลักษณ์ที่ทันสมัย สวยงาม รมรื่น จูงใจ ให้เข้าไปใช้บริการ โดยมีมุกค้นหาความรู้ด้วยเทคโนโลยีทันสมัย มุมจัดกิจกรรมเชิงสร้างสรรค์ คติวิเคราะห์ของผู้เรียน หรือกลุ่มผู้เรียน และการร่วมกิจกรรมกับครอบครัว หรือจัดเป็นฐานการเรียนรู้ด้านต่างๆ ที่ผู้เรียนและประชาชนสามารถมาลงทะเบียนเข้าร่วมกิจกรรม และได้รับเอกสารรับรองการเข้าร่วมกิจกรรม เพื่อนำไปใช้ประโยชน์ในส่วนที่เกี่ยวข้องหรือสะสมหน่วยการเรียนรู้ (Credit Bank) ได้ รวมทั้งมีบริเวณพักผ่อนที่มีบริการลักษณะบ้านสวนกาแฟเพื่อการเรียนรู้ เป็นต้น

2.9 ส่งเสริมสนับสนุนสถานศึกษาให้มีการนำผลการทดสอบทางการศึกษาแห่งชาติไปใช้ในการวางแผนการพัฒนาการจัดการเรียนการสอน

2.10 พัฒนาระบบการประเมินคุณภาพสถานศึกษาที่เน้นสมรรถนะและผลลัพธ์ที่ตัวผู้เรียน

3. การสร้างโอกาส ความเสมอภาค และความเท่าเทียมทางการศึกษาทุกช่วงวัย

3.1 พัฒนาระบบข้อมูลสารสนเทศของนักเรียนเป็นรายบุคคล เพื่อใช้เป็นฐานข้อมูลในการส่งต่อไปยังสถานศึกษาในระดับที่สูงขึ้น โดยเฉพาะระดับการศึกษาภาคบังคับ เพื่อป้องกันเด็กตกหล่นและเด็กออกกลางคัน

3.2 ส่งเสริมสนับสนุนให้เด็กปฐมวัยที่มีอายุตั้งแต่ 3 ปีขึ้นไปทุกคน เข้าสู่ระบบการศึกษา เพื่อรับการพัฒนารอบด้าน มีคุณภาพ ตามศักยภาพ ตามวัยและต่อเนื่องอย่างเป็นระบบ โดยบูรณาการร่วมงานกับทุกหน่วยงานที่เกี่ยวข้อง

3.3 พัฒนาข้อมูลและทางเลือกที่หลากหลายให้กับผู้เรียนกลุ่มเป้าหมายพิเศษ และกลุ่มเปราะบาง รวมทั้งกลุ่ม NEETs ในการเข้าถึงการศึกษา การเรียนรู้ และการฝึกอาชีพ อย่างเท่าเทียม

3.4 พัฒนาระบบสนับสนุนการจัดการศึกษาขั้นพื้นฐานโดยครอบครัว (Home School) และการเรียนรู้ที่บ้านเป็นหลัก (Home-based Learning)

4. การศึกษาเพื่อพัฒนาทักษะอาชีพและเพิ่มขีดความสามารถในการแข่งขัน

4.1 พัฒนาหลักสูตรอาชีวศึกษา และหลักสูตรวิชาชีพระยะสั้น แบบโมดูล (Modular System) มีการบูรณาการวิชาสามัญและวิชาชีพในชุดวิชาชีพเดียวกัน เชื่อมโยงการจัดการอาชีวศึกษาทั้งในระบบ นอก ระบบและระบบทวิภาคี รวมทั้งการจัดการเรียนรู้แบบต่อเนื่อง (Block Course) เพื่อสะสมหน่วยการเรียนรู้ (Credit Bank) ร่วมมือกับสถานประกอบการในการจัดการอาชีวศึกษาอย่างเข้มข้นเพื่อการมีงานทำ

4.2 ขับเคลื่อนการผลิตและพัฒนากำลังคนตามกรอบคุณวุฒิแห่งชาติ และยกระดับสมรรถนะกำลังคนตามกรอบคุณวุฒิอ้างอิงอาเซียน และมาตรฐานสากล รวมทั้งขับเคลื่อนความเป็นเลิศทางการอาชีวศึกษา (Excellent Center) โดยความร่วมมือกับภาคเอกชนและสถานประกอบการในการผลิตกำลังคนที่ตอบโจทย์การพัฒนาประเทศ

4.3 พัฒนาสมรรถนะอาชีพที่สอดคล้องกับความต้องการ ความสนใจ โดยการ Re-skill Up-skill และ New skill เพื่อให้ทุกกลุ่มเป้าหมายมีการศึกษาในระดับที่สูงขึ้น พร้อมทั้งสร้างช่องทางอาชีพในรูปแบบที่หลากหลายให้ครอบคลุมผู้เรียนทุกกลุ่มเป้าหมาย รวมทั้งผู้สูงอายุ โดยมีการบูรณาการความร่วมมือระหว่างหน่วยงานที่เกี่ยวข้อง

4.4 ส่งเสริมการพัฒนาแบบทดสอบทางการศึกษาระดับชาติด้านอาชีวศึกษา (V-NET) ตามสมรรถนะที่จำเป็นในการเข้าสู่อาชีพ และการนำผลการทดสอบไปใช้คัดเลือกเข้าทำงาน ศึกษาต่อ ขอรับประกาศนียบัตรมาตรฐานสมรรถนะการใช้ดิจิทัล (Digital Literacy) การขอรับวุฒิบัตรสมรรถนะภาษาอังกฤษ (English Competency)

4.5 จัดตั้งศูนย์ให้คำปรึกษาการจัดตั้งธุรกิจ (ศูนย์ Start up) ภายใต้ศูนย์พัฒนาอาชีพและการเป็นผู้ประกอบการ และพัฒนาศูนย์บ่มเพาะผู้ประกอบการอาชีวศึกษา เพื่อการส่งเสริม และพัฒนาผู้ประกอบการด้านอาชีพทั้งผู้เรียนอาชีวศึกษาและประชาชนทั่วไป โดยเชื่อมโยงกับ กศน. และสถานประกอบการ ทั้งภาครัฐและเอกชนที่สอดคล้องกับการประกอบอาชีพในวิถีชีวิตรูปแบบใหม่

4.6 เพิ่มบทบาทการอาชีวศึกษาในการสร้างและพัฒนาผู้ประกอบการและกำลังแรงงานในภาคเกษตร โดยเฉพาะกลุ่มเกษตรกรอัจฉริยะ (Smart Farmer) และกลุ่มยุวเกษตรกรอัจฉริยะ (Young Smart Farmer) ที่สามารถรองรับการประยุกต์ใช้เทคโนโลยีสมัยใหม่ได้

4.7 ส่งเสริม และสนับสนุนการผลิตและพัฒนากำลังคนทุกช่วงวัยเพื่อการมีงานทำ โดยบูรณาการความร่วมมือในการจัดการศึกษาร่วมกับหน่วยงาน องค์กรทั้งภาครัฐ เอกชน ชุมชน องค์กรปกครองส่วนท้องถิ่น และสถาบันสังคมอื่น

4.8 พัฒนาหลักสูตรอาชีพสำหรับกลุ่มเป้าหมายผู้อยู่นอกระบบโรงเรียนและประชาชนที่สอดคล้องมาตรฐานอาชีพ เพื่อการเข้าสู่การรับรองสมรรถนะและได้รับคุณวุฒิวิชาชีพตามกรอบคุณวุฒิแห่งชาติ รวมทั้งสามารถนำผลการเรียนรู้และมวลประสบการณ์เทียบโอนเข้าสู่การสะสมหน่วยการเรียนรู้ (Credit Bank) ได้

5. การส่งเสริมสนับสนุนวิชาชีพครู บุคลากรทางการศึกษา และบุคลากรสังกัดกระทรวงศึกษาธิการ

5.1 ส่งเสริมสนับสนุนการดำเนินการตามหลักเกณฑ์การประเมินวิทยฐานะแนวใหม่ Performance Appraisal (PA) โดยใช้ระบบการประเมินตำแหน่งและวิทยฐานะของข้าราชการครูและบุคลากรทางการศึกษา ระบบ Digital Performance Appraisal (DPA)

5.2 ส่งเสริมสนับสนุนการดำเนินการ พัฒนาสมรรถนะทางด้านเทคโนโลยีดิจิทัลตามกรอบระดับสมรรถนะดิจิทัล (Digital Competency) สำหรับครูและบุคลากรทางการศึกษาระดับการศึกษาขั้นพื้นฐาน และระดับอาชีวศึกษา

5.3 พัฒนาคู่มือมีความพร้อมด้านวิชาการและทักษะการจัดการเรียนรู้ การใช้เทคโนโลยีและนวัตกรรมผ่านแพลตฟอร์มออนไลน์ต่าง ๆ รวมทั้งให้เป็นผู้วางแผนเส้นทางการเรียนรู้ การประกอบอาชีพ และการดำเนินชีวิตของผู้เรียนได้ตามความสนใจและความถนัดของแต่ละบุคคล

5.4 พัฒนาขีดความสามารถของข้าราชการพลเรือนในสังกัดกระทรวงศึกษาธิการ ให้มีสมรรถนะที่สอดคล้องและเหมาะสมกับการเปลี่ยนแปลงของสังคมและการเปลี่ยนแปลงของโลกอนาคต

5.5 เร่งรัดการดำเนินการแก้ไขปัญหาหนี้สินครูและบุคลากรทางการศึกษาทั้งระบบ ควบคู่กับการให้ความรู้ด้านการวางแผนและการสร้างวินัยด้านการเงินและการออม

6. การพัฒนาระบบราชการ และการบริการภาครัฐยุคดิจิทัล

6.1 ขับเคลื่อนการพัฒนาระบบราชการ 4.0 ด้วยนวัตกรรม และการนำเทคโนโลยีดิจิทัล มาเป็นกลไกหลัก ในการดำเนินงาน (Digitalize Process) การเชื่อมโยงและแบ่งปันข้อมูล (Sharing Data) การส่งเสริมความร่วมมือ บูรณาการกับภาคส่วนต่าง ๆ ทั้งภายในและภายนอก

6.2 ปรับปรุงประสิทธิภาพของเครือข่ายเทคโนโลยีสารสนเทศให้สามารถใช้งานเครือข่ายสื่อสารข้อมูลเชื่อมโยงหน่วยงานภาครัฐได้อย่างมีประสิทธิภาพ เพื่อรองรับระบบราชการ 4.0 สามารถตอบสนองความต้องการของประชาชนได้ในทุกเวลา ทุกสถานที่ ทุกอุปกรณ์และทุกช่องทาง

6.3 ปรับปรุงระบบการจัดสรรงบประมาณและทรัพยากรทางการศึกษา โดยยึดหลักความจำเป็นและใช้พื้นที่เป็นฐาน ที่มุ่งเน้นการพัฒนาคุณภาพผู้เรียนเป็นสำคัญ

6.4 นำเทคโนโลยีดิจิทัลมาใช้ในระบบการคัดเลือกข้าราชการครูและบุคลากรทางการศึกษาในตำแหน่งและสายงานต่าง ๆ

6.5 ส่งเสริมสนับสนุนการดำเนินงานของส่วนราชการให้เป็นไปตามกลไกการประเมินคุณธรรมและความโปร่งใสในการดำเนินงานของหน่วยงานภาครัฐ

7. การขับเคลื่อนกฎหมายการศึกษาและแผนการศึกษาแห่งชาติ

7.1 เร่งรัดการดำเนินการจัดทำกฎหมายลำดับรองและแผนการศึกษาแห่งชาติเพื่อรองรับพระราชบัญญัติการศึกษาแห่งชาติควบคู่กับการสร้างการรับรู้ให้กับประชาชนได้รับทราบอย่างทั่วถึง
นโยบายสำนักงานคณะกรรมการการศึกษาขั้นพื้นฐาน ปีงบประมาณ พ.ศ. 2566

นโยบายของสำนักงานคณะกรรมการการศึกษาขั้นพื้นฐานประจำปีงบประมาณพ.ศ 2566

1. ด้านความปลอดภัย

1.1 พัฒนาสถาบันพัฒนาสถานศึกษาให้เป็นพื้นที่ปลอดภัยของผู้เรียนทุกคนพร้อมสร้างเสริมระบบกลไกในการดูแลความปลอดภัยอย่างเข้มข้นให้กับนักเรียนครูและบุคลากรทางการศึกษาจากโรคภัยต่างๆภัยพิบัติและภัยคุกคามทุกรูปแบบ

1.2 ส่งเสริมจัดสภาพแวดล้อมที่เอื้อต่อการมีสุขภาวะที่ดีและเป็นมิตรกับสิ่งแวดล้อม

1.3 การเรียนรู้เท่าทันสื่อและเทคโนโลยีในการดำเนินชีวิตวิถีใหม่ใน (new normal) และชีวิตวิถีปกติต่อไปในวงเล็บ (next normal)

2. ด้านโอกาสและการลดความเหลื่อมล้ำทางการศึกษา

2.1 ส่งเสริมสนับสนุนให้เด็กปฐมวัยที่มีอายุ

3-5 ปีทุกคนเข้าสู่ระบบการศึกษาสร้างสภาพแวดล้อมที่เอื้อต่อการเรียนรู้และการดูแลป้องกันเพื่อให้มีพัฒนาการครบทุกด้านโดยการมีส่วนร่วมของหน่วยงานที่เกี่ยวข้อง

2.2 การจัดการศึกษาให้ผู้เรียนในระดับการศึกษาขั้นพื้นฐานได้เข้าใจได้เข้าถึงโอกาสความเสมอภาคและได้รับการพัฒนาให้มีสมรรถนะสำหรับการศึกษาต่อและการประกอบอาชีพในอนาคตให้สอดคล้องกับความต้องการของตลาดงานและการพัฒนาประเทศ

2.3 จัดการศึกษาให้ผู้เรียนที่มีความสามารถพิเศษได้รับโอกาสในการพัฒนาเต็มศักยภาพ

2.4 ส่งเสริมเด็กพิการและผู้ด้อยโอกาสให้ได้รับการศึกษาที่มีคุณภาพและจัดการจัดหาทางเลือกในการเข้าถึงการเรียนรู้การฝึกอาชีพเพื่อให้มีทักษะในการดำรงชีวิตสามารถพึ่งตนเองได้

2.5 พัฒนาระบบข้อมูลสารสนเทศของนักเรียนระดับการศึกษาขั้นพื้นฐานเป็นรายบุคคลเพื่อใช้เป็นฐานในการบริหารจัดการศึกษาโดยเฉพาะการดูแลและป้องกันระบบการศึกษาและช่วยเหลือเด็กตกหล่นเด็กออกกลางคันให้กลับเข้าในระบบ

3. ด้านคุณภาพ

3.1 ส่งเสริมสนับสนุนสถานศึกษาที่มีความพร้อมให้นำหลักสูตรแกนกลางการศึกษาขั้นพื้นฐานที่เน้นสมรรถนะไปใช้ตามศักยภาพของสถานศึกษาให้สามารถออกแบบหลักสูตรที่เหมาะสมกับความต้องการและบริบท

3.2 พัฒนาผู้เรียนให้เกิดสมรรถนะที่เหมาะสมตามช่วงวัยสามารถจัดการตนเองมีการคิดขั้นสูงมีความสามารถในการสื่อสารสามารถจัดระบบและกระบวนการทำงานของตนเองและร่วมกับผู้อื่นได้โดยใช้การรวมพลังทำงานเป็นจริงเป็นผลเมืองที่ดีมีศีลธรรมและอยู่ร่วมกับธรรมชาติวิทยาการอย่างยั่งยืนรวมทั้งมีความจงรักภักดีต่อสถาบันหลักของชาติยึดมั่นในการปกครองในระบอบประชาธิปไตยอันมีพระมหากษัตริย์ทรงเป็นประมุข

3.3 จัดการศึกษาให้ผู้เรียนมีทักษะที่จำเป็นในศตวรรษที่ 21 นำไปสู่การมีอาชีพมีงานทำและส่งเสริมความเป็นเลิศของผู้เรียนให้เตรียมศักยภาพเพื่อเพิ่มขีดความสามารถในการแข่งขัน

3.4 ส่งเสริมและพัฒนาระบบการวัดประเมินผลคุณภาพผู้เรียนให้ควบคู่การเรียนรู้ไปสู่การพัฒนาการเรียนรู้และสมรรถนะของผู้เรียนเป็นรายบุคคลรวมทั้งส่งเสริมการนำระบบธนาคารหน่วยกิตมาใช้ในการเทียบโอนผลการเรียนรู้และประสบการณ์ต่างๆของผู้เรียนในสถานศึกษา

3.5 พัฒนาส่งเสริมผู้บริหารการศึกษาผู้บริหารสถานศึกษาครูและบุคลากรทางการศึกษารวมทั้งบุคลากรสังกัดสำนักงานคณะกรรมการการศึกษาขั้นพื้นฐานให้มีสมรรถนะตามมาตรฐานตำแหน่งและมาตรฐานวิชาชีพ

4. ด้านประสิทธิภาพ

4.1 เพิ่มประสิทธิภาพการบริหารจัดการศึกษาโดยการกระจายอำนาจและใช้พื้นที่เป็นฐานที่มุ่งเน้นการพัฒนาคุณภาพผู้เรียนเป็นสำคัญตามหลักธรรมาภิบาล

4.2 นำเทคโนโลยีดิจิทัลและการจัดการฐานข้อมูลมาใช้เพิ่มประสิทธิภาพในการบริหารจัดการศึกษาขั้นพื้นฐานและการเรียนรู้ของผู้เรียน

4.3 ส่งเสริมสนับสนุนการพัฒนาโรงเรียนคุณภาพใช้พื้นที่เป็นฐานในนวัตกรรมในการขับเคลื่อนบริหารจัดการโดยใช้ทรัพยากรร่วมกันและแสวงหาการมีส่วนร่วมของหน่วยงานที่เกี่ยวข้องทุกระดับเพื่อให้ประสบผลสำเร็จอย่างเป็นธรรม

4.5 ส่งเสริมสนับสนุนการจัดการศึกษาที่มีคุณภาพในโรงเรียนที่มีวัตถุประสงค์เฉพาะโรงเรียนที่ตั้งในพื้นที่ลักษณะพิเศษและโรงเรียนในพื้นที่นวัตกรรมการศึกษา

4.6 เพิ่มประสิทธิภาพการบริการคุณภาพภายในของสถานศึกษาและปรับกระบวนการนิเทศติดตามประเมินผลการศึกษาขั้นพื้นฐานพื้นฐานให้สอดคล้องกับชีวิตวิถีใหม่ (new normal) และชีวิตปกติต่อไป (Next normal)

การจัดการศึกษาขั้นพื้นฐาน เป็นการศึกษาเพื่อเป็นรากฐานในการพัฒนาประเทศ โดยมีเป้าหมายผู้เรียน ได้รับการศึกษาที่มีคุณภาพตามมาตรฐาน เป็นผู้เรียนรู้ ผู้ร่วมสร้างสรรค์นวัตกรรม และเป็นพลเมืองที่เข้มแข็ง สำนักงานเขตพื้นที่การศึกษาประถมศึกษาชัยภูมิ เขต 3 นโยบายในระยะเวลา 5 ปี (พ.ศ. 2566 - 2570) ดังนี้

- 1) จัดการศึกษาเพื่อเสริมสร้างความมั่นคงของมนุษย์
- 2) พัฒนาสถานศึกษาให้มีความปลอดภัยแก่ผู้เรียน
- 3) ส่งเสริมความเป็นเลิศของผู้เรียนให้มีสมรรถนะตามศักยภาพ เพื่อเพิ่มขีดความสามารถในการแข่งขัน
- 4) พัฒนาคุณภาพผู้เรียนให้มีสมรรถนะตามหลักสูตรและทักษะจำเป็นในศตวรรษที่ 21
- 5) สร้างโอกาส ความเสมอภาค ลดความเหลื่อมล้ำ ให้ผู้เรียนทุกคนได้รับบริการทางการศึกษาอย่างทั่วถึง และเท่าเทียม
- 6) พัฒนาผู้บริหาร ครู และบุคลากรทางการศึกษา ให้มีความเชี่ยวชาญในการจัดการศึกษาที่ตอบสนอง ทิศทางการพัฒนาประเทศ
- 7) จัดการศึกษาเพื่อพัฒนาคุณภาพชีวิตที่เป็นมิตรกับสิ่งแวดล้อม โดยยึดหลักปรัชญาของเศรษฐกิจพอเพียง
- 8) พัฒนาระบบการบริหารจัดการศึกษาทุกระดับและจัดการศึกษา โดยใช้เทคโนโลยี

การจัดการศึกษาขั้นพื้นฐาน เป็นการศึกษาเพื่อเป็นรากฐานในการพัฒนาประเทศ โดยมีเป้าหมาย ผู้เรียนได้รับการศึกษาที่มีคุณภาพตามมาตรฐาน เป็นผู้เรียนรู้ ผู้ร่วมสร้างสรรค์นวัตกรรม และเป็นพลเมือง ที่เข้มแข็งของ

ประเทศ สำนักงานคณะกรรมการการศึกษาขั้นพื้นฐาน จึงได้กำหนด พันธกิจ เป้าประสงค์ และกลยุทธ์ในระยะเวลา 5 ปี (พ.ศ. 2566 -2570)ดังนี้

พันธกิจ

1. ส่งเสริมการจัดการศึกษาเพื่อความเป็นเลิศของผู้เรียนให้มีสมรรถนะตามศักยภาพ และเพิ่มขีดความสามารถในการแข่งขัน และพัฒนาคุณภาพผู้เรียนให้มีสมรรถนะตามหลักสูตร และทักษะที่จำเป็นต่ออนาคตในศตวรรษที่ 21
2. พัฒนาผู้บริหาร ครู และบุคลากรทางการศึกษา ให้มีความเชี่ยวชาญในการจัดการศึกษาที่ตอบสนอง ทิศทางการพัฒนาประเทศ
3. พัฒนาสถานศึกษาและระบบการบริหารจัดการศึกษาทุกระดับให้มีความปลอดภัย และสถานศึกษา สามารถจัดการศึกษาเพื่อเป้าหมายการพัฒนาที่ยั่งยืน (Sustainable Development Goals : SDGs) ตามหลักปรัชญาของเศรษฐกิจพอเพียง
4. เพิ่มโอกาส ความเสมอภาค ลดความเหลื่อมล้ำ ให้ผู้เรียนทุกคนได้รับบริการทางการศึกษา อย่างทั่วถึงและเท่าเทียม
5. พัฒนาระบบการบริหารจัดการของหน่วยงานในสังกัดให้มีประสิทธิภาพ และประสิทธิผลเหมาะสม กับบริบท

เป้าประสงค์

1. ผู้เรียนทุกช่วงวัยในระดับการศึกษาขั้นพื้นฐาน มีความรักในสถาบันหลักของชาติ และยึดมั่น การปกครองระบอบประชาธิปไตยอันมีพระมหากษัตริย์ทรงเป็นประมุข เป็นพลเมืองที่รู้สิทธิและหน้าที่ อย่่างมีความรับผิดชอบ มีจิตสาธารณะ มีความรักและความภูมิใจในความเป็นไทย
2. ผู้เรียนทุกช่วงวัยในระดับการศึกษาขั้นพื้นฐาน ได้รับโอกาสทางการศึกษาที่เสมอภาค มีคุณภาพตามมาตรฐาน สอดคล้องกับศักยภาพ ให้เป็นผู้มีสมรรถนะและทักษะที่จำเป็นในศตวรรษที่ 21
3. เด็กกลุ่มเสี่ยงที่จะออกจากระบบการศึกษา เด็กตกหล่น และเด็กออกกลางคัน ได้รับการช่วยเหลือ ให้ได้รับการศึกษาขั้นพื้นฐาน
4. ผู้เรียน ครู และบุคลากรทางการศึกษา และสถานศึกษา ได้รับการดูแลความปลอดภัยจากภัยคุกคาม 9 รูปแบบ ได้แก่ ภัยยาเสพติด ภัยความรุนแรง ภัยพิบัติต่าง ๆ อุบัติเหตุ โรคอุบัติใหม่ ฝุ่น PM 2.5 การค้ามนุษย์ การคุกคามในชีวิตและทรัพย์สิน รวมถึงอาชญากรรมไซเบอร์สามารถปรับตัวต่อโรคอุบัติใหม่ โรคอุบัติซ้ำ และรองรับวิถีชีวิตใหม่ รวมถึงการจัดสภาพแวดล้อมที่เอื้อต่อการมีสุขภาวะที่ดี
5. ผู้บริหาร ครู และบุคลากรทางการศึกษาเป็นบุคคลแห่งการเรียนรู้ ทันทต่อการเปลี่ยนแปลงของเทคโนโลยี มีสมรรถนะ ความรู้ ความเชี่ยวชาญ จรรยาบรรณและมาตรฐานวิชาชีพ รวมทั้งจิตวิญญาณความเป็นครู
6. สถานศึกษาจัดการศึกษาเพื่อเป้าหมายการพัฒนาอย่างยั่งยืน (Sustainable Development Goals: SDGs) ตามหลักปรัชญาของเศรษฐกิจพอเพียง
7. สำนักงานคณะกรรมการการศึกษาขั้นพื้นฐาน สำนักงานเขตพื้นที่การศึกษา สถานศึกษา มีการนำระบบข้อมูลสารสนเทศ และเทคโนโลยีดิจิทัลมาใช้ในการบริหารจัดการอย่างมีประสิทธิภาพ มีระบบการบริหารจัดการที่ได้มาตรฐาน มีประสิทธิภาพ เหมาะสมกับบริบท

กลยุทธ์ที่ 1 ส่งเสริมการจัดการศึกษาให้ผู้เรียนมีความปลอดภัยจากภัยทุกรูปแบบ

กลยุทธ์ที่ 2 เพิ่มโอกาสและความเสมอภาคทางการศึกษาให้กับประชากรวัยเรียนทุกคน

กลยุทธ์ที่ 3 ยกระดับคุณภาพการศึกษาให้สอดคล้องกับการเปลี่ยนแปลงในศตวรรษที่ 21

กลยุทธ์ที่ 4 เพิ่มประสิทธิภาพการบริหารจัดการศึกษา นโยบายสำนักงานเขตพื้นที่การศึกษาประถมศึกษาชัยภูมิ เขต 3

การจัดการศึกษาขั้นพื้นฐาน เป็นการศึกษาเพื่อเป็นรากฐานในการพัฒนาประเทศ โดยมีเป้าหมาย ผู้เรียน ได้รับการศึกษาที่มีคุณภาพตามมาตรฐาน เป็นผู้เรียนรู้ ผู้ร่วมสร้างสรรค์นวัตกรรม และเป็นพลเมืองที่เข้มแข็ง สำนักงานเขตพื้นที่การศึกษาประถมศึกษาชัยภูมิ เขต 3 พันธกิจ เป้าประสงค์ และกลยุทธ์ในระยะเวลา 5 ปี (พ.ศ. 2566 -2570) ดังนี้

พันธกิจ

1. ส่งเสริมการจัดการศึกษาเพื่อความเป็นเลิศของผู้เรียนให้มีสมรรถนะตามศักยภาพ และเพิ่มขีดความสามารถในการแข่งขัน และพัฒนาคุณภาพผู้เรียนให้มีสมรรถนะตามหลักสูตร และทักษะที่จำเป็นต่ออนาคตในศตวรรษที่ 21
2. พัฒนาผู้บริหาร ครู และบุคลากรทางการศึกษา ให้มีความเชี่ยวชาญในการจัดการศึกษาที่ตอบสนอง ทิศทางการพัฒนาประเทศ
3. พัฒนาสถานศึกษาและระบบการบริหารจัดการศึกษาทุกระดับให้มีความปลอดภัย และสถานศึกษา สามารถจัดการศึกษาเพื่อเป้าหมายการพัฒนาที่ยั่งยืน (Sustainable Development Goals : SDGs) ตามหลักปรัชญาของเศรษฐกิจพอเพียง
4. เพิ่มโอกาส ความเสมอภาค ลดความเหลื่อมล้ำ ให้ผู้เรียนทุกคนได้รับบริการทางการศึกษา อย่างทั่วถึงและเท่าเทียม
5. พัฒนาระบบการบริหารจัดการของหน่วยงานในสังกัดให้มีประสิทธิภาพ และประสิทธิผลเหมาะสม กับบริบท

เป้าประสงค์

1. ผู้เรียนทุกช่วงวัยในระดับการศึกษาขั้นพื้นฐาน มีความรักในสถาบันหลักของชาติ และยึดมั่น การปกครองระบอบประชาธิปไตยอันมีพระมหากษัตริย์ทรงเป็นประมุข เป็นพลเมืองที่รู้สิทธิและหน้าที่ อย่่างมีความรับผิดชอบ มีจิตสาธารณะ มีความรักและความภูมิใจในความเป็นไทย
2. ผู้เรียนทุกช่วงวัยในระดับการศึกษาขั้นพื้นฐาน ได้รับโอกาสทางการศึกษาที่เสมอภาค มีคุณภาพตามมาตรฐาน สอดคล้องกับศักยภาพ ให้เป็นผู้มีสมรรถนะและทักษะที่จำเป็นในศตวรรษที่ 21
3. เด็กกลุ่มเสี่ยงที่จะออกจากระบบการศึกษา เด็กตกหล่น และเด็กออกกลางคัน ได้รับการช่วยเหลือ ให้ได้รับการศึกษาขั้นพื้นฐาน
4. ผู้เรียน ครู และบุคลากรทางการศึกษา และสถานศึกษา ได้รับการดูแลความปลอดภัยจากภัยคุกคาม 9 รูปแบบ ได้แก่ ภัยยาเสพติด ภัยความรุนแรง ภัยพิบัติต่าง ๆ อุบัติเหตุ โรคอุบัติใหม่ ฝุ่น PM 2.5 การค้ามนุษย์ การคุกคามในชีวิตและทรัพย์สิน รวมถึงอาชญากรรมไซเบอร์สามารถปรับตัวต่อโรคอุบัติใหม่ โรคอุบัติซ้ำ และรองรับวิถีชีวิตใหม่ รวมถึงการจัดสภาพแวดล้อมที่เอื้อต่อการมีสุขภาวะที่ดี
5. ผู้บริหาร ครู และบุคลากรทางการศึกษาเป็นบุคคลแห่งการเรียนรู้ ทันทต่อการเปลี่ยนแปลงของเทคโนโลยี มีสมรรถนะ ความรู้ ความเชี่ยวชาญ จรรยาบรรณและมาตรฐานวิชาชีพ รวมทั้งจิตวิญญาณความเป็นครู
6. สถานศึกษาจัดการศึกษาเพื่อเป้าหมายการพัฒนาอย่างยั่งยืน (Sustainable Development Goals: SDGs) ตามหลักปรัชญาของเศรษฐกิจพอเพียง
7. สำนักงานคณะกรรมการการศึกษาขั้นพื้นฐาน สำนักงานเขตพื้นที่การศึกษา สถานศึกษา มีการนำระบบข้อมูลสารสนเทศ และเทคโนโลยีดิจิทัลมาใช้ในการบริหารจัดการอย่างมีประสิทธิภาพ มีระบบการบริหารจัดการที่ได้มาตรฐาน มีประสิทธิภาพ เหมาะสมกับบริบท

กลยุทธ์ที่ 1 ส่งเสริมการจัดการศึกษาให้ผู้เรียนมีความปลอดภัยจากรูปแบบ

1.1 เป้าหมาย

- (1) ผู้เรียน ครู และบุคลากรทางการศึกษา ได้รับการดูแลด้านความปลอดภัย และสามารถปรับตัว ต่อโรคอุบัติใหม่ โรคอุบัติซ้ำ
- (2) สถานศึกษา ได้รับการพัฒนาให้มีความปลอดภัย และจัดการศึกษาได้อย่างมีประสิทธิภาพ
- (3) สถานศึกษา ได้รับการส่งเสริมให้มีความร่วมมือกับหน่วยงานภายนอกที่เกี่ยวข้อง เพื่อความปลอดภัยของผู้เรียน

กลยุทธ์ที่ 2 เพิ่มโอกาสและความเสมอภาคทางการศึกษาให้กับประชากรวัยเรียนทุกคน

2.1 เป้าหมาย

- (1) ประชากรวัยเรียนระดับการศึกษาปฐมวัย การศึกษาภาคบังคับ และ การศึกษาขั้นพื้นฐาน ได้รับโอกาสทางการศึกษาอย่างเสมอภาค
- (2) ผู้เรียนทุกระดับ ได้รับการส่งเสริมให้ได้รับโอกาสทางการศึกษาอย่างเสมอภาคจนจบการศึกษาขั้นพื้นฐาน
- (3) เด็กพิการและเด็กด้อยโอกาส ได้รับโอกาสทางการศึกษาที่มีคุณภาพ
- (4) ผู้เรียนที่มีความสามารถพิเศษได้รับการส่งเสริมและพัฒนาเต็มตามศักยภาพ
- (5) เด็กกลุ่มเสี่ยงที่จะออกจากระบบการศึกษา เด็กตกหล่น และเด็กออก กลางคัน ได้รับการช่วยเหลือให้ได้รับการศึกษาขั้นพื้นฐาน

กลยุทธ์ที่ 3 ยกระดับคุณภาพการศึกษาให้สอดคล้องกับการเปลี่ยนแปลงในศตวรรษที่ 21

3.1 เป้าหมาย

- (1) ผู้เรียนทุกช่วงวัยในระดับการศึกษาปฐมวัยและระดับการศึกษาขั้นพื้นฐาน มีความรักในสถาบันหลักของชาติ และยึดมั่นการปกครองระบอบประชาธิปไตย อันมีพระมหากษัตริย์ ทรงเป็นประมุข เป็นพลเมืองที่ รู้สิทธิและหน้าที่อย่างมีความรับผิดชอบ มีจิตสาธารณะ มีความรักและความภูมิใจในความเป็นไทย
- (2) ผู้เรียนทุกช่วงวัยในระดับการศึกษาปฐมวัยและระดับการศึกษาขั้นพื้นฐาน ได้รับการศึกษาที่มี คุณภาพตามมาตรฐาน สอดคล้องกับศักยภาพ ให้เป็นผู้มี สมรรถนะและทักษะที่จำเป็นในศตวรรษที่ 21
- (3) ผู้บริหาร ครู และบุคลากรทางการศึกษาเป็นบุคคลแห่งการเรียนรู้ ทันทต่อการเปลี่ยนแปลงของเทคโนโลยีมีสมรรถนะ ความรู้ ความเชี่ยวชาญ จรรยาบรรณและ มาตรฐานวิชาชีพ รวมทั้งจิตวิญญาณความเป็นครู
- (4) สถานศึกษาจัดการศึกษาเพื่อการพัฒนาอย่างยั่งยืน (Sustainable Development Goals: SDGs) และสร้างเสริมคุณภาพชีวิตที่เป็นมิตรกับสิ่งแวดล้อม ตามหลักปรัชญาของเศรษฐกิจพอเพียง
- (5) สถานศึกษา มีระบบการวัดและประเมินผลเพื่อพัฒนาการเรียนรู้ของผู้เรียน (Assessment for Learning) ด้วยวิธีการที่หลากหลาย เพื่อส่งเสริมการเรียนรู้เป็น รายบุคคล (Personalized Learning)
- (6) สถานศึกษาในสังกัด สามารถจัดการเรียนการสอนที่ยืดหยุ่นตอบสนองต่อความ ถนัดและความ สนใจของผู้เรียน 3.3 ตัวชี้วัด

กลยุทธ์ที่ 4 เพิ่มประสิทธิภาพการบริหารจัดการศึกษา

4.1 เป้าหมาย

- (1) สำนักงานเขตพื้นที่การศึกษา สถานศึกษา มีการน าระบบข้อมูลสารสนเทศ และเทคโนโลยี ดิจิทัลมาใช้ในการบริหารจัดการอย่างมีประสิทธิภาพ
- (2) สำนักงานเขตพื้นที่การศึกษา สถานศึกษา มีระบบการบริหารจัดการที่ได้มาตรฐาน
- (3) สำนักงานเขตพื้นที่การศึกษา สถานศึกษา มีการบริหารงบประมาณที่มีประสิทธิภาพ
เหมาะสมกับบริบท
- (4) สำนักงานเขตพื้นที่การศึกษา สถานศึกษา มีการบริหารงานบุคคลที่มีประสิทธิภาพ
เหมาะสม กับบริบท
- (5) สำนักงานเขตพื้นที่การศึกษา สถานศึกษา มีการพัฒนาระบบการบริหารจัดการและ
การมีส่วนร่วม ที่มีประสิทธิภาพ เหมาะสมกับบริบท
- (6) สำนักงานเขตพื้นที่การศึกษา สถานศึกษา มีนวัตกรรมการบริหารการศึกษา หรือ
นวัตกรรม การบริหารสถานศึกษา หรือนวัตกรรมการสอนที่มีคุณภาพ
- (7) โรงเรียนคุณภาพมีนวัตกรรมการบริหารและนวัตกรรมการสอน ที่มีคุณภาพ

ส่วนที่ 4

กลยุทธ์พัฒนาการศึกษา

กลยุทธ์การพัฒนาคุณภาพการจัดการศึกษาของสถานศึกษา

โรงเรียนชุมชนชนวนวิทยา มีภารกิจเกี่ยวกับการจัดการศึกษาขั้นพื้นฐาน จัดทำผลผลิตจำนวน 4 ผลผลิต ได้แก่ ผู้จบการศึกษาก่อนประถมศึกษา ผู้จบการศึกษาภาคบังคับ เด็กพิการได้รับการศึกษาขั้นพื้นฐานและพัฒนาสมรรถภาพเด็กด้อยโอกาส จึงกำหนดมาตรการขับเคลื่อนนโยบายดังกล่าว เป็นกลยุทธ์ 5 กลยุทธ์ ดังนี้

กลยุทธ์ที่ 1 ส่งเสริมจัดการศึกษาให้ผู้เรียนเป็นพลเมืองที่ดีมีคุณภาพ

กลยุทธ์ที่ 2 พัฒนาคุณภาพผู้เรียนและส่งเสริมการจัดการศึกษาเพื่อสร้างขีดความสามารถในการแข่งขัน

กลยุทธ์ที่ 3 พัฒนาครู และบุคลากรทางการศึกษา

กลยุทธ์ที่ 4 สร้างโอกาสในการเข้าถึงบริการทางการศึกษา

กลยุทธ์ที่ 5 ส่งเสริมคุณภาพชีวิตตามหลักปรัชญาของเศรษฐกิจพอเพียง

กลยุทธ์ที่ 6 เพิ่มประสิทธิภาพการบริหารจัดการศึกษา

การดำเนินการการบริหารงบประมาณ ตามงบประมาณ งบเงินอุดหนุนที่ได้รับ

โรงเรียนชุมชนชนวนวิทยา สังกัดสำนักงานเขตพื้นที่การศึกษาประถมศึกษาชัยภูมิ เขต 3 มีแนวทางและลักษณะการใช้งบประมาณ เพื่อให้เกิดประโยชน์ต่อการเรียนการสอนมากที่สุด โรงเรียนจึงได้จัดทำ แผนปฏิบัติงานประจำปี โดยได้รับความเห็นชอบต่อคณะกรรมการสถานศึกษาขั้นพื้นฐาน และแผนการบริหารงบประมาณ เพื่อให้สอดคล้องกับนโยบายและจุดเน้นของสำนักงานการศึกษาขั้นพื้นฐาน ตามลักษณะการใช้งบประมาณ ดังนี้

วิเคราะห์ประเด็นกลยุทธ์และค่าเป้าหมายตามตัวชี้วัด : มาตรฐานระดับการศึกษาปฐมวัยและ
มาตรฐานระดับการศึกษาขั้นพื้นฐานแผนพัฒนาการศึกษาระดับปฐมวัย ปีการศึกษา 2566 – 2570
โรงเรียนชุมชนชนวนวิทยา

มาตรฐานการศึกษา	ตัวชี้วัด	ข้อมูลพื้นฐานปี 65	ค่าเป้าหมายตามตัวชี้วัด					กลยุทธ์
			ปี 66	ปี 67	ปี 68	ปี 69	ปี 70	
มาตรฐานที่ 1 คุณภาพของเด็ก	1. เด็กทุกคนมีพัฒนาการด้านร่างกายแข็งแรง มีสุขนิสัยที่ดี และดูแลความปลอดภัยของตนเองได้ ระดับดีขึ้นไป ได้ร้อยละ 90	90	91	93	95	96	97	กลยุทธ์ที่ 2 พัฒนาคุณภาพผู้เรียนและส่งเสริมการจัดการศึกษาเพื่อสร้างขีดความสามารถในการแข่งขัน กลยุทธ์ที่ 6 เพิ่มประสิทธิภาพการบริหารจัดการศึกษา
	2. เด็กมีพัฒนาการด้านอารมณ์จิตใจ ควบคุมและแสดงออกทางอารมณ์ ระดับดีขึ้นไป ได้ร้อยละ 90	90	91	93	95	96	97	
	3. เด็กมีพัฒนาการด้านสังคมช่วยเหลือตนเองและเป็นสมาชิกที่ดีของสังคม ระดับดีขึ้นไป ได้ร้อยละ 90	90	91	93	95	96	97	
	4. เด็กมีพัฒนาการด้านด้านสติปัญญา สื่อสารได้ มีทักษะการคิดพื้นฐานและแสวงหาความรู้ได้ระดับดีขึ้นไป ได้ร้อยละ 90	90	91	93	95	96	97	
	5. เด็กปฐมวัยทุกคน มีทักษะกระบวนการทางวิทยาศาสตร์ ในระดับดีขึ้นไป ร้อยละ 90 ตามโครงการบ้านนักวิทยาศาสตร์น้อยประเทศไทย	90	91	93	95	96	97	
	6. เด็กปฐมวัยทุกคนมีทักษะตามโครงการ Brain-based Learning (BBL) ระดับดีขึ้นไป ได้ร้อยละ 90 ขึ้นไป	90	91	93	95	96	97	
	7. เด็กปฐมวัยทุกคนมีทักษะกระบวนการตามโครงการสะเต็มศึกษา ระดับดีขึ้นไป ร้อยละ 90	90	91	93	95	96	97	

มาตรฐาน การศึกษา	ตัวชี้วัด	ข้อมูล พื้นฐาน ปี 65	ค่าเป้าหมายตามตัวชี้วัด					กลยุทธ์
			ปี	ปี	ปี	ปี	ปี	
			66	67	68	69	70	
มาตรฐานที่ 2 กระบวนการ บริหารและ จัดการ	1. พัฒนาหลักสูตรครอบคลุมทั้ง พัฒนาการ 4 ด้าน สอดคล้องกับ บริบทของท้องถิ่นระดับดีขึ้น	85	88	90	92	95	96	กลยุทธ์ที่ 1 ส่งเสริม จัดการศึกษาให้ผู้เรียน เป็นพลเมืองที่ดีมี คุณภาพ กลยุทธ์ที่ 2 พัฒนา คุณภาพผู้เรียนและ ส่งเสริมการจัด การศึกษาเพื่อสร้างขีด ความสามารถในการ แข่งขัน กลยุทธ์ที่ 3 พัฒนาครู และบุคลากรทางการ ศึกษา กลยุทธ์ที่ 4 สร้าง โอกาสในการเข้าถึง บริการทางการศึกษา กลยุทธ์ที่ 5 ส่งเสริม คุณภาพชีวิตตามหลัก ปรัชญาของเศรษฐกิจ พอเพียง กลยุทธ์ที่ 6 เพิ่ม ประสิทธิภาพการบริหาร จัดการศึกษา
	2. จัดครูเพียงพอกับชั้นเรียน มีความ เหมาะสม ระดับดีขึ้น	85	88	90	92	95	96	
	3. ส่งเสริมให้ครูมีความเชี่ยวชาญด้าน การจัดประสบการณ์ ระดับดีขึ้น	85	88	90	92	95	96	
	4. จัดสภาพแวดล้อมและสื่อการเรียนรู้ อย่างปลอดภัยและพอเพียง ระดับดีขึ้น ไป	85	88	90	92	95	96	
	5. ให้บริการสื่อเทคโนโลยีสารสนเทศ และสื่อการเรียนรู้ เพื่อสนับสนุนการ จัดประสบการณ์ระดับดีขึ้น	85	86	89	91	93	95	
	6. มีระบบบริหารคุณภาพที่เปิดโอกาส ให้ผู้เกี่ยวข้องทุกฝ่ายมีส่วนร่วม ระดับ ดี ขึ้นไป	85	86	89	91	93	95	

มาตรฐานการศึกษา	ตัวชี้วัด	ข้อมูลพื้นฐาน ปี 65	ค่าเป้าหมายตามตัวชี้วัด					กลยุทธ์
			ปี 66	ปี 67	ปี 68	ปี 69	ปี 70	
มาตรฐานที่ 3 การจัด ประสบการณ์ที่ เน้นเด็กเป็น	1. ครูปฐมวัยทุกคนจัดประสบการณ์ที่ส่งเสริมพัฒนาการ 4 ด้านเต็มศักยภาพ ระดับดีขึ้นไป	85	86	89	91	93	95	กลยุทธ์ที่ 1 ส่งเสริมจัดการศึกษาให้ผู้เรียนเป็นพลเมืองที่ดีมีคุณภาพ กลยุทธ์ที่ 2 พัฒนาคุณภาพผู้เรียนและส่งเสริมการจัดการศึกษาเพื่อสร้างขีดความสามารถในการแข่งขัน กลยุทธ์ที่ 3 พัฒนาครูและบุคลากรทางการศึกษา กลยุทธ์ที่ 6 เพิ่มประสิทธิภาพการบริหารจัดการศึกษา
	2. ครูปฐมวัยทุกคนจัดกิจกรรมประสบการณ์ตรง เล่นและมีความสุข ระดับดีขึ้นไป	85	88	90	92	95	96	
	3. ครูปฐมวัยทุกคนจัดบรรยากาศที่เอื้อต่อการเรียนรู้ ใช้สื่อเทคโนโลยีที่เหมาะสมตามวัย ระดับดีขึ้นไป	85	88	90	92	95	96	
	4. ครูปฐมวัยทุกคนประเมินพัฒนาการเด็กตามสภาพจริง และนำผลการประเมินปรับปรุงจัดประสบการณ์พัฒนาเด็ก ระดับดีขึ้นไป	85	88	90	92	95	96	

แผนพัฒนาการศึกษาระดับขั้นพื้นฐาน ปีการศึกษา 2566 - 2570 โรงเรียนชุมชนชนวนวิทยา

มาตรฐานการศึกษา	ตัวชี้วัด	ข้อมูลพื้นฐาน ปี 65	ค่าเป้าหมายตามตัวชี้วัด					กลยุทธ์
			ปี 66	ปี 67	ปี 68	ปี 69	ปี 70	
มาตรฐานที่ 1 คุณภาพของ ผู้เรียน	1. นักเรียนทุกคนมีความสามารถด้านการอ่าน และการเขียน ตามแบบทดสอบสถาบันภาษาไทย สำนักงานคณะกรรมการการศึกษาขั้นพื้นฐาน ในระดับดีขึ้นไป จำนวนร้อยละ 80	80	83	85	88	90	92	กลยุทธ์ที่ 1 ส่งเสริมจัดการศึกษาให้ผู้เรียนเป็นพลเมืองที่ดีมีคุณภาพ กลยุทธ์ที่ 2 พัฒนาคุณภาพผู้เรียนและส่งเสริมการจัดการศึกษาเพื่อสร้างขีดความสามารถในการแข่งขัน กลยุทธ์ที่ 4 สร้างโอกาสในการเข้าถึงบริการทางการศึกษา กลยุทธ์ที่ 5 ส่งเสริมคุณภาพชีวิตตามหลักปรัชญาของเศรษฐกิจพอเพียง กลยุทธ์ที่ 6 เพิ่มประสิทธิภาพการบริหารจัดการศึกษา
	2. นักเรียนทุกคนมีความสามารถอ่าน คิวิเคราะห์ และเขียน ในระดับดีขึ้นไป จำนวนร้อยละ 80	80	83	85	88	90	92	
	3. นักเรียนทุกคนมีความสามารถการคิดคำนวณ ได้ร้อยละ 80 ขึ้นไป จำนวนร้อยละ 60	80	83	85	88	90	92	
	4. นักเรียนทุกคนมีกระบวนการเรียน กระบวนการคิด และสร้างนวัตกรรม จากกระบวนการเรียน ได้ในระดับดีขึ้นไป ได้ร้อยละ 80	80	83	85	88	90	92	
	5. นักเรียนทุกคนมีผลสัมฤทธิ์ทางการเรียนตามหลักสูตร ใน 8 กลุ่มสาระการเรียนรู้ตามแบบวัดและประเมินผลของสถานศึกษาได้ระดับดีขึ้นไป จำนวนร้อยละ 75	75	77	79	82	85	90	
	6. นักเรียนมีผลสัมฤทธิ์ทางการเรียนในระดับเขตพื้นที่การศึกษา และระดับชาติค่าเฉลี่ยเพิ่มขึ้นทุกปี การศึกษา	75	77	79	82	85	90	
	7. นักเรียนทุกคนสามารถใช้เทคโนโลยีเพื่อการเรียนรู้ สรุปลองค์ความรู้ไปใช้ได้ และสามารถสื่อสารได้ ในระดับดีขึ้นไป ได้ร้อยละ 80	80	83	85	88	90	92	

มาตรฐานการศึกษา	ตัวชี้วัด	ข้อมูลพื้นฐานปี 65	ค่าเป้าหมายตามตัวชี้วัด					กลยุทธ์
			ปี 66	ปี 67	ปี 68	ปี 69	ปี 70	
มาตรฐานที่ 1 คุณภาพของผู้เรียน	8. นักเรียนทุกคน มีความรู้และทักษะพื้นฐานต่องานอาชีพ มีเจตคติที่ดีต่องานอาชีพ ระดับดีขึ้นไป จำนวนร้อยละ 90	90	92	93	95	96	97	กลยุทธ์ที่ 1 ส่งเสริมจัดการศึกษาให้ผู้เรียนเป็นพลเมืองที่ดีมีคุณภาพ กลยุทธ์ที่ 2 พัฒนาคุณภาพผู้เรียนและส่งเสริมการจัดการศึกษาเพื่อสร้างขีดความสามารถในการแข่งขัน กลยุทธ์ที่ 5 ส่งเสริมคุณภาพชีวิตตามหลักปรัชญาของเศรษฐกิจพอเพียง กลยุทธ์ที่ 6 เพิ่มประสิทธิภาพการบริหารจัดการศึกษา
	9. นักเรียนทุกคนได้รับการดูแลช่วยเหลือและคุ้มครองและมีทักษะชีวิต ในระดับดีขึ้นไป จำนวนร้อยละ 90	90	92	93	95	96	97	
	10. นักเรียนทุกคน มีคุณธรรม จริยธรรม ค่านิยม และมีคุณลักษณะอันประสงค์ตามหลักสูตรสถานศึกษา ระดับดี ร้อยละ 90	90	92	93	95	96	97	
	11. นักเรียนทุกคนมีสุขภาพะ ปฏิบัติตามสุขบัญญัติ 10ประการ ได้ระดับดี ร้อยละ 90	90	92	93	95	96	97	

มาตรฐานการศึกษา	ตัวชี้วัด	ข้อมูลพื้นฐานปี 65	ค่าเป้าหมายตามตัวชี้วัด					กลยุทธ์
			ปี 66	ปี 67	ปี 68	ปี 69	ปี 70	
มาตรฐานที่ 2 กระบวนการ บริหารและ จัดการ	1. นักเรียนทุกคนมีความสามารถด้านการอ่าน และการเขียน ตามแบบทดสอบสถาบันภาษาไทย สำนักงานคณะกรรมการการศึกษาขั้นพื้นฐาน ในระดับดีขึ้นไป จำนวนร้อยละ 85	85	87	90	92	95	97	กลยุทธ์ที่ 1 ส่งเสริมจัดการศึกษาให้ผู้เรียนเป็นพลเมืองที่ดีมีคุณภาพ กลยุทธ์ที่ 2 พัฒนาคุณภาพผู้เรียนและส่งเสริมการจัดการศึกษาเพื่อสร้างขีดความสามารถในการแข่งขัน กลยุทธ์ที่ 3 พัฒนาครูและบุคลากรทางการศึกษา กลยุทธ์ที่ 4 สร้างโอกาสในการเข้าถึงบริการทางการศึกษา กลยุทธ์ที่ 5 ส่งเสริมคุณภาพชีวิตตามหลักปรัชญาของเศรษฐกิจพอเพียง กลยุทธ์ที่ 6 เพิ่มประสิทธิภาพการบริหารจัดการศึกษา
	2. นักเรียนทุกคนมีความสามารถอ่าน คิดวิเคราะห์ และเขียน ในระดับดีขึ้นไป จำนวนร้อยละ 85	85	87	90	92	95	97	
	3. นักเรียนทุกคนมีความสามารถการคิดคำนวณ ได้ร้อยละ 85 ขึ้นไป จำนวนร้อยละ 60	85	87	90	92	95	97	
	4. นักเรียนทุกคนมีกระบวนการเรียน กระบวนการคิด และสร้างนวัตกรรม จากกระบวนการเรียน ได้ในระดับดีขึ้นไป ได้ร้อยละ 85	85	87	90	92	95	97	
	5. นักเรียนทุกคนมีผลสัมฤทธิ์ทางการเรียนตามหลักสูตร ใน 8 กลุ่มสาระการเรียนรู้ตามแบบวัดและประเมินผลของสถานศึกษาได้ระดับดีขึ้นไปร้อยละ 85	85	87	90	92	95	97	
	6. นักเรียนมีผลสัมฤทธิ์ทางการเรียนในระดับเขตพื้นที่การศึกษา และระดับชาติค่าเฉลี่ยเพิ่มขึ้นทุกปีการศึกษา	85	87	90	92	95	97	
	7. นักเรียนทุกคนสามารถใช้เทคโนโลยีเพื่อการเรียนรู้ สรุปลองค์ความรู้ไปใช้ได้ และสามารถสื่อสารได้ ในระดับดีขึ้นไป ได้ร้อยละ 85	85	87	90	92	95	97	

มาตรฐานการศึกษา	ตัวชี้วัด	ข้อมูลพื้นฐานปี 65	ค่าเป้าหมายตามตัวชี้วัด					กลยุทธ์
			ปี 66	ปี 67	ปี 68	ปี 69	ปี 70	
มาตรฐานที่ 3 กระบวนการจัดการเรียนการสอนที่เน้นผู้เรียนเป็นสำคัญ	1. ครูจัดการเรียนรู้แบบ Active Learning ให้เกิดกระบวนการคิด ปฏิบัติจริงด้วยเทคนิคการสอนหลากหลาย ระดับดีขึ้นไป ในทุกกลุ่มสาระการเรียนรู้ ทุกคน	85	87	90	91	92	94	กลยุทธ์ที่ 1 ส่งเสริมจัดการศึกษาให้ผู้เรียนเป็นพลเมืองที่ดีมีคุณภาพ กลยุทธ์ที่ 2 พัฒนาคุณภาพผู้เรียนและส่งเสริมการจัดการศึกษาเพื่อสร้างขีดความสามารถในการแข่งขัน กลยุทธ์ที่ 3 พัฒนาครูและบุคลากรทางการศึกษา กลยุทธ์ที่ 4 สร้างโอกาสในการเข้าถึงบริการทางการศึกษา กลยุทธ์ที่ 5 ส่งเสริมคุณภาพชีวิตตามหลักปรัชญาของเศรษฐกิจพอเพียง กลยุทธ์ที่ 6 เพิ่มประสิทธิภาพการบริหารจัดการศึกษา
	2. ครูทุกคน จัดการเรียนรู้โดยใช้ทักษะกระบวนการวิจัย ในระดับ ดีขึ้นไป ทุกคน	85	87	90	91	92	94	
	3. ครูมีการบริหารจัดการชั้นเรียนเชิงบวก เด็กรักที่จะเรียนรู้ อย่างมีความสุข ระดับดีขึ้นไป ทุกคน	85	87	90	91	92	94	
	4. ครู พัฒนาระบบการวัดและประเมินผลนักเรียน และให้ข้อมูลย้อนกลับนำ นำมาพัฒนานักเรียน ระดับดีขึ้นไป ทุกคน	80	83	85	88	90	92	
	5. ครูใช้สื่อเทคโนโลยี และพัฒนานักเรียนให้ใช้เทคโนโลยีเพื่อการเรียนรู้ ระดับดีขึ้นไป ได้ทุกคน	85	87	90	91	92	94	
	6.ครูส่งเสริมการเรียนรู้แหล่งเรียนรู้ ภูมิปัญญาท้องถิ่น ระดับดีขึ้นไปทุกคน	85	87	90	91	92	94	
	7. ครูบริหารจัดการตามกระบวนการหลักสูตรสถานศึกษา มีแผนการจัดการเรียนรู้ปฏิบัติได้จริง ระดับดีขึ้นไปทุกคน	80	83	85	88	90	92	
	8. ครูจัดการเรียนรู้ที่ให้นักเรียนเกิดนวัตกรรมของผู้เรียน ระดับดีขึ้นไป ทุกคน	80	83	85	88	90	92	
	9. ครูให้การดูแลช่วยเหลือและคุ้มครองนักเรียน ศึกษาเป็นรายบุคคลนักเรียนที่มีปัญหา นักเรียนความสามารถพิเศษ ระดับดี ขึ้นไป ทุกคน	85	87	90	91	92	94	

มาตรฐานการศึกษา	ตัวชี้วัด	ข้อมูลพื้นฐานปี 65	ค่าเป้าหมายตามตัวชี้วัด					กลยุทธ์
			ปี 66	ปี 67	ปี 68	ปี 69	ปี 70	
มาตรฐานที่ 3 กระบวนการจัดการเรียนการสอนที่เน้นผู้เรียนเป็นสำคัญ	10. ครูจัดกิจกรรมที่ส่งเสริมทักษะชีวิต ทักษะวิชาการ ทักษะอาชีพ ระดับดีขึ้นไปทุกคน	85	87	90	91	92	94	กลยุทธ์ที่ 1 ส่งเสริมจัดการศึกษาให้ผู้เรียนเป็นพลเมืองที่ดีมีคุณภาพ กลยุทธ์ที่ 2 พัฒนาคุณภาพผู้เรียนและส่งเสริมการจัดการศึกษาเพื่อสร้างขีดความสามารถในการแข่งขัน กลยุทธ์ที่ 3 พัฒนาครูและบุคลากรทางการศึกษา กลยุทธ์ที่ 4 สร้างโอกาสในการเข้าถึงบริการทางการศึกษา กลยุทธ์ที่ 6 เพิ่มประสิทธิภาพการบริหารจัดการศึกษา
	11. ครูจัดกิจกรรมชุมชนแห่งการเรียนรู้(PLC)การจัดการเรียนรู้ระดับดีขึ้นไป ทุกคน	85	87	90	91	92	94	

เกณฑ์การตัดสินคุณภาพของมาตรฐานมี 5 ระดับ

ค่าร้อยละ	ระดับคุณภาพ
น้อยกว่าร้อยละ 60.00	ระดับกำลังคุณภาพ
ร้อยละ 60.00 - 69.99	ระดับปานกลาง
ร้อยละ 70.00 - 79.99	ระดับดี
ร้อยละ 80.00 - 89.99	ระดับดีเลิศ
ร้อยละ 90.00 ขึ้นไป	ระดับยอดเยี่ยม

การดำเนินกิจกรรม/โครงการตามกลยุทธ์

กลยุทธ์ที่ 1 ส่งเสริมจัดการศึกษาให้ผู้เรียนเป็นพลเมืองที่ดีมีคุณภาพ

กิจกรรม/โครงการ	ปีการศึกษา				
	2566	2567	2568	2569	2570
1. ส่งเสริมกิจกรรมวันสำคัญ	✓	✓	✓	✓	✓
2. ส่งเสริมประชาธิปไตยในโรงเรียน	✓	✓	✓	✓	✓
3. ส่งเสริมอาชีพสุจริต	✓	✓	✓	✓	✓
4. แหล่งเรียนรู้และภูมิปัญญาท้องถิ่น	✓	✓	✓	✓	✓
5. พัฒนาแหล่งเรียนรู้ นำสู่หลักปรัชญาของเศรษฐกิจพอเพียงสู่ผู้เรียน	✓	✓	✓	✓	✓
6. โรงเรียนวิถีพุทธ	✓	✓	✓	✓	✓

กลยุทธ์ที่ 2 พัฒนาคุณภาพผู้เรียนและส่งเสริมการจัดการศึกษาเพื่อสร้างขีดความสามารถในการแข่งขัน

กิจกรรม/โครงการ	ปีการศึกษา				
	2566	2567	2568	2569	2570
1. ส่งเสริมการพัฒนาคุณภาพเด็กปฐมวัย(ทักษะวิชาการ)	✓	✓	✓	✓	✓
2. ส่งเสริมและพัฒนาศักยภาพเด็กปฐมวัย(บ้านวิทยาศาสตร์น้อย)	✓	✓	✓	✓	✓
3. ส่งเสริมแนวทางการยกระดับผลสัมฤทธิ์ทางการเรียน	✓	✓	✓	✓	✓
4. จัดหาและปรับปรุงซ่อมแซมสื่อห้องปฏิบัติการพิเศษ	✓	✓	✓	✓	✓
5. บ้านนักวิทยาศาสตร์น้อยประถม	✓	✓	✓	✓	✓
6. พัฒนาอัจฉริยภาพผู้เรียนสู่ความเป็นเลิศ	✓	✓	✓	✓	✓
7. พัฒนาห้องสมุดมีชีวิต	✓	✓	✓	✓	✓
8. ปัจฉินิเทศและมอบหลักฐานแสดงผลการเรียนรู้ (ปพ.1)	✓	✓	✓	✓	✓
9. พัฒนาหลักสูตรสถานศึกษา	✓	✓	✓	✓	✓

กลยุทธ์ที่ 3 พัฒนาครูและบุคลากรทางการศึกษา

กิจกรรม/โครงการ	ปีการศึกษา				
	2566	2567	2568	2569	2570
1. พัฒนาบุคลากร	✓	✓	✓	✓	✓
2. โครงการสรรหาบุคลากรเพื่อเพิ่มประสิทธิภาพการศึกษา	✓	✓	✓	✓	✓

กลยุทธ์ที่ 4 สร้างโอกาสในการเข้าถึงบริการทางการศึกษา

กิจกรรม/โครงการ	ปีการศึกษา				
	2566	2567	2568	2569	2570
1. ประกันคุณภาพภายในสถานศึกษา	✓	✓	✓	✓	✓
2. พัฒนาการศึกษาคู่เด็กเรียนรวม	✓	✓	✓	✓	✓
3. ส่งเสริมการจัดกิจกรรมพัฒนาผู้เรียน	✓	✓	✓	✓	✓
4. ส่งเสริมศักยภาพทางกาย	✓	✓	✓	✓	✓
5. พัฒนาหลักสูตรสถานศึกษา	✓	✓	✓	✓	✓

กลยุทธ์ที่ 5 ส่งเสริมคุณภาพชีวิตตามหลักปรัชญาของเศรษฐกิจ

กิจกรรม/โครงการ	ปีการศึกษา				
	2566	2567	2568	2569	2570
1. เรียนรู้ตามหลักปรัชญาของเศรษฐกิจพอเพียง	✓	✓	✓	✓	✓
2. ส่งเสริมอาชีพสุจริต	✓	✓	✓	✓	✓
3. แหล่งเรียนรู้และภูมิปัญญาท้องถิ่น	✓	✓	✓	✓	✓

กลยุทธ์ที่ 6 เพิ่มประสิทธิภาพการบริหารจัดการศึกษา

กิจกรรม/โครงการ	ปีการศึกษา				
	2566	2567	2568	2569	2570
1. ส่งเสริมระบบการนิเทศภายใน	✓	✓	✓	✓	✓
2. พัฒนางานบริหารงบประมาณ	✓	✓	✓	✓	✓
3. พัฒนาบุคลากร	✓	✓	✓	✓	✓
4. พัฒนางานสารบรรณ	✓	✓	✓	✓	✓
5. ปรับปรุงสภาพแวดล้อมภายในโรงเรียน	✓	✓	✓	✓	✓

การใช้งบประมาณและทรัพยากร

1. การคาดการณ์จำนวนนักเรียนตามสำมะโนนักเรียนและแผนการจัดชั้นเรียน

จำนวนชั้นเรียน	ปีการศึกษา				
	2566	2567	2568	2569	2570
ชั้นอนุบาล 1	7	10	15	16	17
ชั้นอนุบาล 2	21	20	21	20	20
ชั้นอนุบาล 3	23	25	24	22	23
รวม	51	55	60	58	60
ชั้นประถมศึกษาปีที่ 1	50	52	59	60	59
ชั้นประถมศึกษาปีที่ 2	53	53	52	60	62
ชั้นประถมศึกษาปีที่ 3	66	58	59	54	60
ชั้นประถมศึกษาปีที่ 4	59	64	59	60	55
ชั้นประถมศึกษาปีที่ 5	76	60	66	59	59
ชั้นประถมศึกษาปีที่ 6	55	74	62	66	64
รวม	359	361	357	359	359
รวมทั้งหมด	410	416	417	417	419

2. การคำนวณงบประมาณรายการค่าจัดการเรียนการสอน (รายหัว)

ซึ่งเป็นงบประมาณหลักที่โรงเรียนนำมาใช้วางแผนบริหารจัดการศึกษาตามภารกิจและเป้าหมายที่กำหนดดังนี้

2.1 ระดับปฐมวัย จำนวนงบประมาณเกิดจากจำนวนนักเรียน X 1,734 บาท

2.2 ระดับประถมศึกษา จำนวนงบประมาณเกิดจากจำนวนนักเรียน X 1,938 บาท

ทั้งนี้ ไม่คิดคำนวณรวมกับงบประมาณที่จ่ายเป็นเงินเดือน ค่าจ้างประจำ ค่าจ้างชั่วคราว และเงินอื่นที่จ่ายพร้อมกับเงินเดือน ค่าจ้างประจำ และค่าตอบแทน งบดำเนินงาน และงบลงทุน ที่เป็นปกติซึ่งได้รับจัดสรรและอนุมัติจาก สพฐ. และงบเงินอุดหนุน เช่น รายการค่าอุดหนุนปัจจัยพื้นฐานนักเรียนยากจน ค่าอาหารกลางวัน สำหรับนักเรียน การเงินอุดหนุนอื่น และเงินรายได้จากการบริจาค และระดมทรัพยากรที่พึงมีและพึงได้รับภายหลัง ซึ่งจะปรากฏอยู่ในแผนปฏิบัติการประจำปีการศึกษาหรือโครงการที่จัดทำรองรับการบริหารงบประมาณรายการนั้นต่อไป

ประมาณการงบประมาณรายการค่าจัดการเรียนการสอน (รายหัว)

จำนวนนักเรียน	ปีการศึกษา				
	2566 (บาท)	2567 (บาท)	2568 (บาท)	2569 (บาท)	2570 (บาท)
ระดับปฐมวัย จำนวนนักเรียน X 1,734 บาท	88,434	95,370	104,040	100,572	104,040
ระดับประถมศึกษา จำนวนนักเรียน X 1,938 บาท	695,742	699,618	691,866	695,742	695,742
รวมทั้งสิ้น	784,176	794,988	795,906	796,314	799,782

3. การจัดสรรงบประมาณเพื่อการบริหารและการจัดการ (ประมาณการ)

จำนวนนักเรียน	ปีการศึกษา				
	2566 (บาท)	2567 (บาท)	2568 (บาท)	2569 (บาท)	2570 (บาท)
ค่าสาธารณูปโภค	197,000	198,747	198,977	199,079	199,946
บริหารวิชาการ	553,000	556,492	557,134	557,420	559,847
- งานวิชาการ	255,000	255,986	256,282	256,413	257,530
- งานบุคคล	235,000	233,726	233,996	234,116	235,136
- งานงบประมาณ	9,000	11,130	11,143	11,148	11,197
- งานบริหารทั่วไป	54,000	55,649	55,713	55,742	55,985
สำรองจ่าย	34,176	39,749	39,795	39,816	39,989
รวมทั้งปีการศึกษา	784,176	793,050	795,906	796,314	799,782

ส่วนที่ 5

การบริหารแผนสู่การปฏิบัติ

การนำแผนพัฒนาการศึกษาไปปฏิบัติเป็นงานของบุคลากรทุกระดับภายในสถานศึกษา โดยมีผู้บริหารสถานศึกษาเป็นผู้นำในการประยุกต์ใช้และบุคลากรทุกคนเป็นผู้ร่วมมือ ดังนั้นปัจจัยสำคัญประการหนึ่งต่อความสำเร็จของการนำแผนพัฒนาการศึกษาไปปฏิบัติ ได้แก่ การติดต่อสื่อสารภายในสถานศึกษา ถ้าจะมีการเปลี่ยนแปลงใด ๆ เกิดขึ้นอันเนื่องมาจากแผนพัฒนาการศึกษา ผู้บริหารจะต้องนำเสนอให้บุคลากรรับทราบอย่างชัดเจน รวมทั้งกระตุ้นและชักจูงให้บุคลากรเห็นพ้องต่อการเปลี่ยนแปลงที่จะต้องเกิดขึ้น เมื่อองค์กรสามารถบรรลุถึงเป้าหมายในทุก ๆ ด้าน จึงจะถือว่าการประยุกต์ใช้แผนพัฒนาการศึกษาของสถานศึกษาประสบความสำเร็จ

ขั้นตอนการนำแผนพัฒนาการศึกษาสู่การปฏิบัติ

1. ศึกษาแผนพัฒนาการศึกษาของสถานศึกษา เป็นการวิเคราะห์พัฒนาการศึกษาที่ได้กำหนดไว้ เพื่อจัดทำแผนที่พัฒนาการศึกษาและรายละเอียดขั้นตอนการดำเนินงานต่าง ๆ ให้เป็นไปตามพัฒนาการศึกษา

2. ทบทวน / ปรับแผนพัฒนาการศึกษา ในขั้นนี้เป็นการทบทวนพัฒนาการศึกษาที่ได้กำหนดไว้ เพื่อพิจารณาว่าเหมาะสมหรือไม่อย่างไร ซึ่งอาจมีกรณีที่มีความจำเป็นต้องปรับพัฒนาการศึกษา จากเหตุการณ์ดังต่อไปนี้

- นโยบายหน่วยเหนือ หรือนโยบายสถานศึกษามีการปรับเปลี่ยน
- สังคมภายในประเทศ หรือสังคมโลกมีการเปลี่ยนแปลงไปตามสภาวการณ์
- พัฒนาการศึกษาไม่เหมาะสมกับสถานการณ์ปัจจุบัน

3. จัดทำแผนพัฒนาการศึกษาในขั้นนี้สถานศึกษาจะต้องแปลงแผนพัฒนาการศึกษาเป็นแผนพัฒนาการศึกษา (Action Plan) โดยจัดทำโครงการ / กิจกรรมที่จะดำเนินงาน ระยะเวลา ผู้รับผิดชอบ เป้าหมายตัวชี้วัดความสำเร็จ และกำหนดงบประมาณ จากการทบทวนวิสัยทัศน์ พันธกิจ เป้าประสงค์หลัก ประเด็นพัฒนาการศึกษาและพัฒนาการศึกษา และแปลงเป็นแผนปฏิบัติการประจำปีของสถานศึกษา เพื่อเป็นกรอบทิศทางการดำเนินงานตามภารกิจ

4. ปรับกระบวนการปฏิบัติงาน ในขั้นนี้เป็นการปรับกระบวนการปฏิบัติงานเพื่อให้สถานศึกษาพร้อมที่จะนำพัฒนาการศึกษาไปสู่การปฏิบัติได้สำเร็จ ได้แก่ การปรับโครงสร้างการทำงาน ระบบงาน บุคลากร ตลอดจนวัฒนธรรมของหน่วยงาน ซึ่งกระบวนการปฏิบัติงานดังกล่าวมีองค์ความรู้ที่สามารถศึกษาเพิ่มเติมจากการพัฒนาองค์กร การจัดทำข้อเสนอการเปลี่ยนแปลง (Blue print for Change)

5. ควบคุม กำกับ ติดตาม ประเมินผลการปฏิบัติงาน เป็นการดำเนินการดังนี้

- ตรวจสอบความเข้าใจของบุคลากรในหน่วยงาน
- กำกับให้มีการปฏิบัติงานให้เป็นไปตามผังการปฏิบัติงาน
- การได้รับการสนับสนุนโดยการมีส่วนร่วมของบุคลากรหรือหน่วยงานอื่น ๆ

การควบคุมและประเมินผลพัฒนาการศึกษา

ขั้นตอนสุดท้ายของการบริหารเชิงพัฒนาการศึกษา ได้แก่ การติดตามและประเมินผลพัฒนาการศึกษา ซึ่งหมายถึงการที่ผู้บริหารคอยติดตามและตรวจสอบความก้าวหน้า ปัญหา อุปสรรค ตลอดจนความสำเร็จและความล้มเหลวของโครงการ/กิจกรรมต่าง ๆ ซึ่งประกอบขึ้นเป็นพัฒนาการศึกษาของสถานศึกษา วิธีการในการติดตามประเมินผลนั้นก็คือ การคอยติดตามข้อมูลข่าวสารสารสนเทศโดยเฉพาะที่เกี่ยวกับตัวชี้วัดความสำเร็จต่าง ๆ ที่ กำหนดไว้ และคอยแก้ไขปัญหาอุปสรรคต่าง ๆ ที่อาจจะเกิดขึ้น ตลอดจนถึงการคอยติดตามให้การสนับสนุนแก่ผู้ปฏิบัติงานในส่วนต่าง ๆ ในทุก ๆ ด้าน ให้สามารถปฏิบัติงานตามพัฒนาการศึกษาได้อย่างมีประสิทธิภาพ การติดตามประเมินผลนอกจากจะช่วยให้ทราบถึงความสำเร็จและความก้าวหน้าของงานแล้ว ยังเป็นการกระตุ้นและจูงใจให้ผู้ปฏิบัติงานรับเอาพัฒนาการศึกษาไปปฏิบัติด้วยความมั่นใจ นอกจากนี้การได้เรียนรู้ถึงผลสำเร็จหรือล้มเหลวตลอดจนข้อผิดพลาดต่าง ๆ ก็ยังเป็นส่วนสำคัญในกระบวนการเรียนรู้ของสถานศึกษา ซึ่งจะนำไปสู่การปรับตัวได้อย่างถูกต้องและรวดเร็ว

การติดตามความก้าวหน้าในการปฏิบัติงานและประเมินผลความสำเร็จของงาน อันจะนำไปสู่การดำเนินการแก้ไขปรับปรุงร่วมกันให้บรรลุเป้าหมาย ผู้บริหารจึงต้องมีการติดตามและประเมินผลเพื่อให้ทราบประสิทธิภาพและประสิทธิผลของระบบงานต่าง ๆ ของสถานศึกษาว่าอยู่ในระดับที่เหมาะสมสอดคล้องกับสถานการณ์ปัจจุบันเพียงใด การติดตามและประเมินผลมักใช้ควบคู่กัน

การติดตาม (Monitoring) หมายถึง การเก็บรวบรวมข้อมูลการปฏิบัติงานตามแผนงานที่กำหนดไว้เพื่อตัดสินใจว่าได้ผลตามวัตถุประสงค์ของแผนงาน / โครงการ นั้นหรือไม่เพียงใด

การประเมินผล (Evaluation) หมายถึงการตรวจสอบความก้าวหน้าของแผนงาน / โครงการ ตลอดจนการพิจารณาผลสัมฤทธิ์ของแผนงาน / โครงการนั้น ๆ ว่ามีมากน้อยเพียงใด เมื่อเปรียบเทียบกับเกณฑ์ที่กำหนดขึ้น จึงเป็นกระบวนการบ่งชี้ถึงคุณค่าของแผนงาน / โครงการ

ดังนั้น การติดตามเป็นกระบวนการที่ดำเนินการอย่างต่อเนื่องเกี่ยวกับการปฏิบัติงานตามแผนงาน / โครงการ ส่วนการประเมินผลอาจจะประเมินได้ในทุกช่วงของแผนงาน / โครงการ นับตั้งแต่ก่อนตัดสินใจทำแผนงาน/โครงการ ขณะดำเนินงานในจุดต่าง ๆ และเมื่อสิ้นสุดแผน สิ้นปีงบประมาณ หรือแผนงาน/โครงการแล้วเสร็จ

การติดตามผลการดำเนินงานเพื่อให้ได้ข้อมูลมาจัดทำรายงานผลการดำเนินงานมีลักษณะดังนี้

1. การติดตามผลการดำเนินงานตามแผนพัฒนาการศึกษาขั้นพื้นฐาน ซึ่งเป็นแผนระยะปานกลาง (3 – 5 ปี) เป็นการติดตามผลการดำเนินงานตามตัวชี้วัดผลสำเร็จของแผนในระยะครึ่งแผนและระยะสิ้นสุดแผน และติดตามความก้าวหน้าของโครงการสำคัญที่กำหนดไว้ในกรอบแผนงานโครงการ (Initiative) เพื่อให้สามารถปรับพัฒนาการศึกษาได้สอดคล้องกับสถานการณ์ที่เปลี่ยนแปลงไป เช่น นโยบายรัฐบาล กระทรวง สำนักงานคณะกรรมการศึกษาขั้นพื้นฐาน สำนักงานเขตพื้นที่การศึกษา และความต้องการจำเป็นของสถานศึกษา

2. การติดตามผลการดำเนินงานตามแผนปฏิบัติการประจำปี (Action Plan) ซึ่งเป็นแผนใช้เงินเป็นการติดตามผลการดำเนินงานตามตัวชี้วัดความสำเร็จของแผน ซึ่งอาจกำหนดเป็นจุดเน้นการดำเนินงานประจำปี โดยติดตามความสำเร็จของโครงการ / กิจกรรมที่กำหนดไว้ในแผน รวมทั้งผลการเบิกจ่ายงบประมาณเป็นรายไตรมาส เพื่อให้สามารถปรับแผนได้สอดคล้องกับความต้องการจำเป็นของสถานศึกษา ทั้งนี้เครื่องมือการติดตามผลการดำเนินงานอาจใช้แบบสำรวจ สัมภาษณ์ โปรแกรม On Web และ การศึกษาวิจัย รวมทั้งผู้รับผิดชอบแผนงานโครงการหรือผู้รับผิดชอบหลักในการบริหารแผนสู่การปฏิบัติได้

รายงานความก้าวหน้าและปัญหาอุปสรรค และจัดให้มีคณะกรรมการตรวจสอบกลั่นกรองข้อมูล เนื่องจากข้อมูลจากการรายงานรายบุคคลอาจไม่ครบถ้วน เมื่อนำเสนอคณะกรรมการฯของสถานศึกษาได้พิจารณา ร่วมกันจะได้เพิ่มเติมข้อมูลให้สมบูรณ์และมีความสอดคล้องเชื่อมโยงกันมากขึ้น

โรงเรียนชุมชนชนวนวิทยา แบ่งโครงสร้างการบริหารงาน เป็น 4 ด้าน ได้แก่ ด้านงานวิชาการ ด้านงานบุคคล ด้านงานงบประมาณ และด้านงานบริหารทั่วไป ผู้บริหารยึดการบริหารโดยใช้โรงเรียนเป็นฐาน (School – Based Management) , การบริหารแบบมุ่งผลสัมฤทธิ์ (Results Based Management ;RBM) โดยมุ่งเน้นผลงานตามยุทธศาสตร์(Strategic Performance Based Budgeting : SPBB ผ่านกระบวนการวางแผนการดำเนินงานตามแผนกลยุทธ์และจุดเน้นตามระบบการพัฒนางาน PDCA

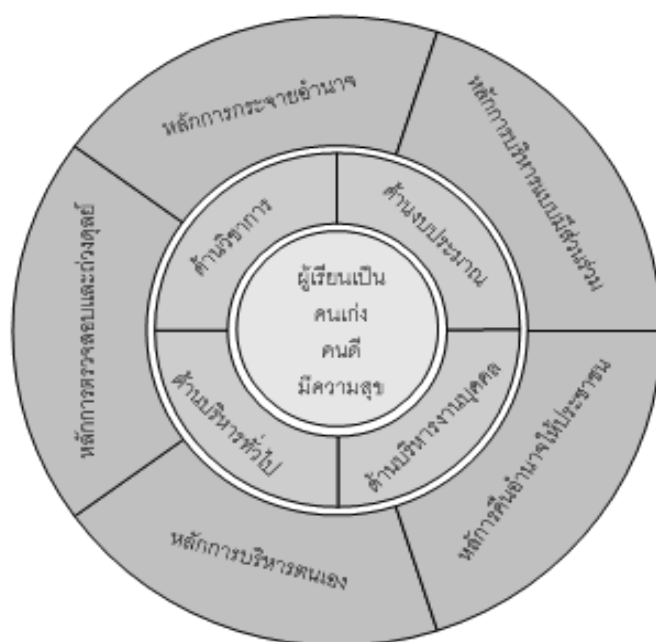

การบริหารงานใน 4 กลุ่มงานของโรงเรียน

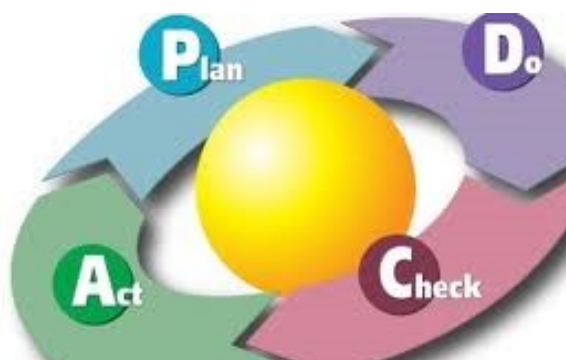

พัฒนางานตามกระบวนการ PDCA

ปัจจัยความสำเร็จ

การดำเนินงานตามแผนพัฒนาการศึกษาโรงเรียนชุมชนชนวนวิทยา ได้นำหลักปัจจัยแห่งความสำเร็จในการบริหารโดยใช้โรงเรียนเป็นฐาน มีปัจจัยดังต่อไปนี้

1. หน่วยงานส่วนกลาง (สพฐ.) และหน่วยงานระดับเขตพื้นที่การศึกษา(สพป.) : ต้องเปลี่ยนบทบาทในการทำหน้าที่การกำหนดนโยบายและแผน ด้านอำนวยการ ด้านการกำกับดูแลมาตรฐาน ด้านการสนับสนุนวิชาการ และการจัดสรรงบประมาณ

2. สถานศึกษา จะต้องเปลี่ยนวัฒนธรรมองค์กรจากเดิมคอยรับคำสั่งจากหน่วยงานระดับสูงมาเป็นบริหารโดยการริเริ่มสร้างสรรค์งานด้วยสถานศึกษาเอง

3. ผู้บริหารสถานศึกษา : พัฒนาทักษะให้เป็นผู้บริหารมืออาชีพมีภาวะผู้นำสามารถประสานความร่วมมือระหว่างชุมชนและสถานศึกษา ในการใช้ทรัพยากรที่มีอยู่ให้เกิดประโยชน์สูงสุดต่อการจัดการศึกษา มีวิสัยทัศน์การบริหารจัดการเพื่อพัฒนาการศึกษาโดยเน้นผู้เรียนเป็นตัวตั้ง

4. ครู : พัฒนาทักษะในหน้าที่ให้เป็นผู้มืออาชีพ มีความสามารถในการปรับกระบวนการเรียนการสอนที่เน้นผู้เรียนเป็นสำคัญ

5. ผู้ปกครองและชุมชน : เข้าใจบทบาทของการมีส่วนร่วม(PARTICIPATION) ในการบริหารและจัดการศึกษาในสถานศึกษาอย่างใกล้ชิด ผู้ปกครองนักเรียนและชุมชนถือเป็นผู้มีส่วนได้ส่วนเสียในการจัดการศึกษาโดยตรง มีอำนาจหน้าที่ร่วมกัน

แม้ว่าการบริหารโดยใช้โรงเรียนเป็นฐาน จะเป็นรูปแบบการบริหารโรงเรียนที่จะส่งผลต่อการพัฒนาคุณภาพการศึกษาของโรงเรียนก็ตาม แต่การจะนำแนวคิดหรือหลักการบริหารรูปแบบนี้ไปใช้ให้ประสบผลสำเร็จจะต้องอาศัยปัจจัยที่เกื้อหนุนดังต่อไปนี้

1. การสร้างความตระหนักและความเข้าใจของผู้เกี่ยวข้องทุกฝ่าย เพราะผู้บริหารไม่ได้เป็นเจ้าของกิจการโรงเรียนเอง จำต้องอาศัยผู้เกี่ยวข้องทุกฝ่ายได้ปฏิบัติตามแนวคิดและหลักการ SBM

2. พัฒนาคณะพัฒนางาน และพัฒนาองค์กรเพื่อให้เกิดความเข้าใจในระบบการบริหารแบบใหม่นี้

3. วิเคราะห์ปัจจัยภายใน ปัจจัยภายนอก จุดแข็งจุดอ่อนของสถานศึกษาแล้วนำมากำหนดเป็นวิสัยทัศน์ พันธกิจ และเป้าประสงค์

4. เปิดโอกาสให้ทุกฝ่ายเข้ามามีส่วนร่วมให้มากที่สุด

5. เน้นคุณภาพผู้เรียนเป็นสำคัญ

6. ให้คณะกรรมการสถานศึกษาแสดงบทบาทให้มากที่สุด

7. จัดให้มีธรรมนูญโรงเรียนและระบบการประกันคุณภาพ

8. ให้คณะกรรมการสถานศึกษา ได้มีส่วนร่วมในการกำหนดหลักสูตรท้องถิ่นเพื่อเป็นการสะท้อนถึงความต้องการของท้องถิ่นอย่างแท้จริง

9. การนำระบบข้อมูลสารสนเทศไปใช้

การนำหลักบริหารแบบมีส่วนร่วมมาใช้ในการบริหารงานในโรงเรียน

“การบริหาร” ความหมาย คือ กระบวนการวางแผน การจัดองค์การ การสั่งการและการควบคุม การปฏิบัติการในองค์การ และการใช้ทรัพยากรอื่น ๆ ที่ก่อให้เกิดความสำเร็จตามเป้าหมายขององค์กร หรืออีกความหมายหนึ่ง คือ กระบวนการทำงานเพื่อก่อให้เกิดการทำงานที่เป็นผลสำเร็จด้วยการใช้บุคคล และทรัพยากรต่าง ๆ อย่างมีประสิทธิภาพและบรรลุซึ่งเป้าหมายของความต้องการ

“การมีส่วนร่วม” ความหมาย คือ ทรัพยากรในการบริหารที่เป็นส่วนของบุคคลในแต่ละระดับการปฏิบัติมีส่วนร่วมในกระบวนการวางแผน การจัดองค์การ การสั่งการ และควบคุมการปฏิบัติในแต่ละส่วน ๆ อย่างเต็มความสามารถ ทั้งในทิศทางเพื่อการปฏิบัติด้านเดียว หรือการนำเสนอซึ่งความคิดในการดำเนินการตามกระบวนการนั้นอย่างใดอย่างหนึ่ง

“การบริหารแบบมีส่วนร่วม” จึงหมายถึง การที่บุคคลในองค์กรหรือต่างองค์กรได้ร่วมกันเพื่อจัดการงานให้บรรลุเป้าหมายที่ต้องการร่วมกันอย่างมีประสิทธิภาพและสำเร็จ ทั้งนี้ การมีส่วนร่วมนั้น ๆ จะอยู่ในขั้นตอนใด ๆ ก็ตาม โดยขึ้นอยู่กับความรู้ ความสามารถ ประสบการณ์ ข้อจำกัดขององค์กรในแต่ละกระบวนการของการดำเนินการบริหารเป็นเกณฑ์

แนวทางการสร้างและสนับสนุนการมีส่วนร่วม ในการบริหารงานขององค์กรใด ๆ นั้น มีรูปแบบอยู่หลายสถานะ สิ่งที่จะส่งผลต่อการเกิดบรรยากาศเพื่อทุกคนและยังไปสู่ความสำเร็จของเป้าหมายที่ต้องการนั้น มีความจำเป็นในทิศทางของการสร้างและสนับสนุน คือ

การพัฒนาความรู้สึกรับผิดชอบ ซึ่งเป็นการที่บุคคลในฐานะต่าง ๆ ต้องก่อความรู้สึกรักและสร้างแรงกระตุ้นต่อบุคคลอื่น ๆ ให้มีความคิดริเริ่ม สร้างสรรค์ บนพื้นฐานแห่งความที่บุคคลมีความมั่นใจว่าเหตุและผลทางความคิดจะได้รับการสนับสนุน

การริเริ่มลักษณะแห่งพฤติกรรมบุคคล เป็นข้อคิดแห่งการสร้างรูปลักษณ์ของการแสดงออกของบุคคล ลดและขจัดปมความคิดแย้งหรือความขัดแย้งจากพฤติกรรมบุคคลให้ลดน้อย สร้างความกล้าต่อการแสดงออก

การเปิดโอกาสเพื่อการแลกเปลี่ยน ย่อมเป็นผลดีต่อกลุ่มและบุคคลได้ในระดับกระทำ เพราะโอกาสเพื่อการแลกเปลี่ยนความคิดเห็นใด ๆ หรือประสบการณ์มักถูกปิดกั้นด้วยคำสั่งหรือความคิดเบื้องบน การเปิดโอกาสให้ทุกคนได้แลกเปลี่ยนย่อมส่งผลต่อเหตุและผลในการพัฒนาความคิดต่าง ๆ ได้

การสนับสนุนแนวความคิดที่สามารถเป็นแบบอย่างได้ ซึ่งการสนับสนุนแนวคิดเหล่านั้นสามารถดำเนินการในทิศทางของงบประมาณหรืออื่นใดเป็นสิ่งที่ก่อให้เกิดผลแห่งการสร้างสถานะบุคคลให้ไว้วางใจองค์กรให้ความร่วมมือต่อองค์กรได้มาก

สถานการณ์เพื่อการบริหารหรือจัดการ ผู้บริหารต้องคำนึงถึงสถานการณ์ในการจัดการงานด้วยเสมอ เพื่อผลสูงสุด การเลือกแบบการบริหารใด ๆ ย่อมส่งผลต่อการมีส่วนร่วมได้ ปัจจุบันการบริหารส่วนใหญ่ มุ่งแบบการมีส่วนร่วมเพราะเป็นการเปิดโอกาสแห่งบรรยากาศการริเริ่มสร้างสรรค์

การมองหาความคิดเฉพาะในส่วนที่ดี เป็นมุมมองของการบริหารที่ต้องการผลสัมฤทธิ์ว่าเมื่อบุคคลใดเสนอแนวคิดเพื่องานแล้วควรได้เห็นความเหมาะสมและทิศทางการเสนอของบุคคลอื่น ๆ ด้วยดี มิใช่มุ่งแนวทางเพื่อความขัดแย้งหรือสร้างฐานการไม่ยอมรับให้เกิดขึ้น จูงใจให้เกิดการสร้างกระบวนการความคิดให้เกิดในทุกกลุ่มงาน การสร้างแรงจูงใจย่อมเป็นผลต่อบุคคลที่ก้าวมาสู่การต้องการมีส่วนร่วมเสมอหากผลตอบแทนเหล่านี้มีคุณค่าและประโยชน์ต่อตน ทั้งนี้ย่อมขึ้นกับปฏิกิริยาของบุคคลโดยรวมขององค์กรด้วยว่าจะทำได้เพียงใด

ปัจจัยที่ส่งผลให้เกิดการมีส่วนร่วมของบุคคลในองค์กร สิ่งที่มีผลต่อการก่อให้เกิดการมีส่วนร่วมที่สำคัญที่สุดคือแรงจูงใจ และภาวะของบุคคล (ผู้นำ)

แรงจูงใจ คือ สิ่งที่เป็นตัวกระตุ้น เพื่อก่อให้เกิดการกระทำของพลังในบุคคลส่งผลต่อการแสดงซึ่งพฤติกรรมและวิธีการในการทำงานเพื่อบรรลุเป้าหมายหลักที่ต้องการ เพราะแรงจูงใจมีผลต่อกระบวนการทำงานของคนในทิศทางแห่งประสิทธิภาพและสัมฤทธิ์ตามเป้าหมายที่ต้องการ ลักษณะของแรงจูงใจจะแสดงออกได้โดยลักษณะพฤติกรรมซึ่งมีหลายทิศทางขึ้นอยู่กับบุคคล และขึ้นกับธรรมชาติแห่งความต้องการของบุคคลด้วย ทั้งนี้ มีการเปลี่ยนแปลงได้ตลอดเวลาโดยเป็นไปตามความปรารถนา ความคาดหวัง และจุดมุ่งหมายต่าง ๆ ของตนเอง

ความสำคัญของแรงจูงใจต่อกระบวนการมีส่วนร่วม มีคำกล่าวว่า “ผู้บริหารที่ดี คือ ผู้ที่สามารถทำงานให้สำเร็จได้โดยผู้ร่วมงาน” หมายถึง การที่องค์กรหรือผู้บริหารขององค์กรต้องให้ความสำคัญ และนำมาใช้ในกิจการต่างๆ ของงาน เพื่อส่งผลให้

- 1) การร่วมมือร่วมใจเพื่องาน
- 2) ความจงรักภักดีและซื่อสัตย์ต่อองค์กร
- 3) เกื้อหนุนให้เกิดระเบียบ ข้อบังคับ เพื่อผลในการกำกับควบคุมคนในองค์กร
- 4) การเกิดความสามัคคีในองค์กรหรือกลุ่ม
- 5) เข้าใจต่อนโยบายและวัตถุประสงค์ร่วมกันของบุคคลในองค์กร
- 6) สร้างความคิดใหม่เพื่อองค์กร
- 7) มีศรัทธาความเชื่อมั่นต่อตนเองและกลุ่ม

กระบวนการนำแผนสู่การปฏิบัติ

1. การบริหารเชิงกลยุทธ์ระดับหน่วยงาน หน่วยงานในที่นี้หมายถึง การแบ่งส่วนราชการภายในสถานศึกษา เช่น การแบ่งตามโรงเรียนนิติบุคคล ได้แก่ งานบริหารวิชาการ งานบริหารงานบุคคล งานบริหารงบประมาณ และงานบริหารทั่วไป โดยเริ่มจาก

- 1.1 การกำหนดเป้าหมายระดับหน่วยงาน ซึ่งจะต้องสอดคล้องกับเป้าหมายขององค์การ
- 1.2 การสำรวจสภาพปัจจุบัน หรือ การวินิจฉัยของฝ่ายแต่ละฝ่าย โดยนำเครื่องมือ SWOT Analysis มาเป็นเครื่องมือ
- 1.3. การวางแผนยุทธศาสตร์ระดับหน่วยงานด้วยแผนที่ยุทธศาสตร์ (Strategy Map) ระดับหน่วยงาน

1.4 การประเมินผลการปฏิบัติงานระดับหน่วยงาน และการให้ข้อมูลป้อนกลับ (Feedback)

2. การบริหารเชิงยุทธศาสตร์ระดับบุคคล ถือเป็นเรื่องใหม่ของสถานศึกษา วัตถุประสงค์ก็เพื่อให้การดำเนินงานของหน่วยงานและบุคคลเป็นไปในทิศทางเดียวกัน พร้อมกับขับเคลื่อนให้องค์การดำเนินสู่วิสัยทัศน์หรือเป้าหมายที่ตั้งไว้ เริ่มจาก

- 2.1 การกำหนดเป้าหมายการทำงานบุคคล ได้แก่ ผู้บริหารสถานศึกษา ครูและบุคลากรทางการศึกษาของสถานศึกษา ที่จะต้องสอดคล้องกับเป้าหมายระดับหน่วยงาน
- 2.2 การทบทวนบทบาทและหน้าที่ของบุคลากร โดยพิจารณาจากรายละเอียดหน้าที่งาน
- 2.3 กำหนดเป้าประสงค์และตัวชี้วัดระดับบุคคล
- 2.4 การประเมินผลการปฏิบัติงานระดับบุคคลและการให้ข้อมูลป้อนกลับ (Feedback)

ทฤษฎีสู่การปฏิบัติ

มิติด้านประสิทธิภาพ ประสิทธิผล หรือ ผลลัพธ์ที่สำคัญจากประเด็นยุทธศาสตร์นั้นคืออะไร อะไรเป็นเครื่องบ่งชี้ที่สำคัญว่าประเด็นยุทธศาสตร์นั้นประสบความสำเร็จ

มิติด้านคุณภาพการให้บริการ อะไร คือสิ่งที่ผู้รับบริการของยุทธศาสตร์นั้นต้องการ และจะทราบได้อย่างไรว่าสามารถนำเสนอในสิ่งที่ผู้รับบริการต้องการ

มิติด้านประสิทธิภาพของการปฏิบัติราชการ ในการที่จะนำเสนอในสิ่งที่ผู้รับบริการต้องการ และหรือการก่อให้เกิดประสิทธิผล องค์กรต้องทรัพยากรอะไรบ้าง (นอกเหนือจากบุคลากร) รวมถึงต้องมีกระบวนการหรือ กิจกรรมใดบ้าง เพื่อนำไปสู่สิ่งที่ผู้รับบริการต้องการ หรือเพื่อก่อให้เกิดประสิทธิผล

มิติด้านการพัฒนาองค์กร จะต้องมีการพัฒนาองค์กรในด้านใดบ้าง เพื่อเป็นการเตรียมความพร้อมขององค์การในการดำเนินงานยุทธศาสตร์

ภาคผนวก



ประกาศกระทรวงศึกษาธิการ
เรื่อง ให้ใช้มาตรฐานการศึกษา ระดับปฐมวัย ระดับการศึกษาขั้นพื้นฐาน
และระดับการศึกษาขั้นพื้นฐานศูนย์การศึกษาพิเศษ

โดยที่มีประกาศใช้กฎกระทรวงการประกันคุณภาพการศึกษา พ.ศ. ๒๕๖๑ นโยบายการปฏิรูปการศึกษาในทศวรรษที่สองที่กำหนดเป้าหมายและยุทธศาสตร์ในการพัฒนาคุณภาพคนไทยและการศึกษาไทยในอนาคต ประกอบกับมีนโยบายให้ปฏิรูประบบการประเมินและการประกันคุณภาพทั้งภายในและภายนอกของทุกระดับก่อนจะมีการประเมินคุณภาพในรอบต่อไป จำเป็นต้องปรับปรุงมาตรฐานการศึกษาขั้นพื้นฐานให้สอดคล้องกัน จึงให้ยกเลิกประกาศกระทรวงศึกษาธิการ เรื่อง ให้ใช้มาตรฐานการศึกษา ระดับปฐมวัย เพื่อการประกันคุณภาพภายในของสถานศึกษา ลงวันที่ ๒๗ กรกฎาคม พ.ศ. ๒๕๕๔ ประกาศกระทรวงศึกษาธิการ เรื่อง ให้ใช้มาตรฐานการศึกษาขั้นพื้นฐาน เพื่อการประกันคุณภาพภายในของสถานศึกษา ลงวันที่ ๑๑ ตุลาคม พ.ศ. ๒๕๕๔ และประกาศกระทรวงศึกษาธิการ เรื่อง ให้ใช้มาตรฐานการศึกษาศูนย์การศึกษาพิเศษ เพื่อการประกันคุณภาพภายในของสถานศึกษา ลงวันที่ ๒ มีนาคม พ.ศ. ๒๕๖๐

พระราชบัญญัติการศึกษาแห่งชาติ พ.ศ. ๒๕๔๒ และที่แก้ไขเพิ่มเติม (ฉบับที่ ๒) พ.ศ. ๒๕๔๕ มาตรา ๙ (๓) ได้กำหนดการจัดระบบ โครงสร้าง และกระบวนการจัดการศึกษาให้ยึดหลักที่สำคัญข้อหนึ่ง คือ มีการกำหนดมาตรฐานการศึกษา และจัดระบบประกันคุณภาพการศึกษาทุกระดับและประเภทการศึกษา โดยมาตรา ๓๑ ให้กระทรวงมีอำนาจหน้าที่กำกับดูแลการศึกษาทุกระดับและทุกประเภท กำหนดนโยบาย แผน และมาตรฐานการศึกษาและมาตรา ๔๘ ให้หน่วยงานต้นสังกัดและสถานศึกษาจัดให้มีระบบประกันคุณภาพภายในสถานศึกษา และให้ถือว่าการประกันคุณภาพภายในเป็นส่วนหนึ่งของการบริหารการศึกษาที่ต้องดำเนินการอย่างต่อเนื่อง โดยมีการจัดทำรายงานประจำปีเสนอต่อหน่วยงานต้นสังกัดหน่วยงานที่เกี่ยวข้อง และเปิดเผยต่อสาธารณชน เพื่อนำไปสู่การพัฒนาคุณภาพมาตรฐานการศึกษา และเพื่อรองรับการประกันคุณภาพภายนอก

ฉะนั้น อาศัยอำนาจตามความในมาตรา ๙ (๓) มาตรา ๔๘ แห่งพระราชบัญญัติการศึกษาแห่งชาติ พ.ศ. ๒๕๔๒ และมาตรา ๕ มาตรา ๓๑ แห่งพระราชบัญญัติการศึกษาแห่งชาติ พ.ศ. ๒๕๔๒ ซึ่งแก้ไขเพิ่มเติมโดยพระราชบัญญัติการศึกษาแห่งชาติ (ฉบับที่ ๒) พ.ศ. ๒๕๔๕ ประกอบกับมติคณะกรรมการการศึกษาขั้นพื้นฐานในการประชุม ครั้งที่ ๕/๒๕๖๑ เมื่อวันที่ ๑๐ พฤษภาคม พ.ศ. ๒๕๖๑ รัฐมนตรีว่าการกระทรวงศึกษาธิการ จึงประกาศให้ใช้มาตรฐานการศึกษาระดับปฐมวัย ระดับการศึกษาขั้นพื้นฐานและระดับการศึกษาขั้นพื้นฐานศูนย์การศึกษาพิเศษ เพื่อเป็นหลักในการเทียบเคียงสำหรับสถานศึกษา หน่วยงานต้นสังกัด และสำนักงานเขตพื้นที่การศึกษาทั้งประถมศึกษา และมัธยมศึกษา ในการพัฒนา ส่งเสริม สนับสนุน กำกับดูแล และติดตามตรวจสอบคุณภาพการศึกษา ตามเอกสารแนบท้ายประกาศฉบับนี้

ทั้งนี้ ให้ใช้กับสถานศึกษาที่เปิดสอนระดับปฐมวัย ระดับการศึกษาขั้นพื้นฐาน และระดับการศึกษาขั้นพื้นฐานศูนย์การศึกษาพิเศษ

ประกาศ ณ วันที่ ๖ สิงหาคม พ.ศ. ๒๕๖๑

(นายธีระเกียรติ เจริญเศรษฐศิลป์)
รัฐมนตรีว่าการกระทรวงศึกษาธิการ

มาตรฐานการศึกษา ระดับการศึกษาขั้นพื้นฐาน
แนบท้ายประกาศกระทรวงศึกษาธิการ เรื่อง ให้ใช้มาตรฐานการศึกษา ระดับปฐมวัย
ระดับการศึกษาขั้นพื้นฐาน และระดับการศึกษาขั้นพื้นฐานศูนย์การศึกษาพิเศษ
ฉบับลงวันที่ ๖ สิงหาคม พ.ศ. ๒๕๖๑

มาตรฐานการศึกษา ระดับการศึกษาขั้นพื้นฐาน พ.ศ. ๒๕๖๑ มีจำนวน ๓ มาตรฐาน ได้แก่

มาตรฐานที่ ๑ คุณภาพของผู้เรียน

๑.๑ ผลสัมฤทธิ์ทางวิชาการของผู้เรียน

๑.๒ คุณลักษณะที่พึงประสงค์ของผู้เรียน

มาตรฐานที่ ๒ กระบวนการบริหารและการจัดการ

มาตรฐานที่ ๓ กระบวนการจัดการเรียนการสอนที่เน้นผู้เรียนเป็นสำคัญ

แต่ละมาตรฐานมีรายละเอียดดังนี้

มาตรฐานที่ ๑ คุณภาพของผู้เรียน

๑.๑ ผลสัมฤทธิ์ทางวิชาการของผู้เรียน

๑) มีความสามารถในการอ่าน การเขียน การสื่อสาร และการคิดคำนวณ

๒) มีความสามารถในการคิดวิเคราะห์ คิดอย่างมีวิจารณญาณ อภิปรายแลกเปลี่ยน
ความคิดเห็น และแก้ปัญหา

๓) มีความสามารถในการสร้างนวัตกรรม

๔) มีความสามารถในการใช้เทคโนโลยีสารสนเทศและการสื่อสาร

๕) มีผลสัมฤทธิ์ทางการเรียนตามหลักสูตรสถานศึกษา

๖) มีความรู้ ทักษะพื้นฐาน และเจตคติที่ดีต่องานอาชีพ

๑.๒ คุณลักษณะที่พึงประสงค์ของผู้เรียน

๑) การมีคุณลักษณะและค่านิยมที่ดีตามที่สถานศึกษากำหนด

๒) ความภูมิใจในท้องถิ่นและความเป็นไทย

๓) การยอมรับที่จะอยู่ร่วมกันบนความแตกต่างและหลากหลาย

๔) สุขภาวะทางร่างกาย และจิตสังคม

มาตรฐานที่ ๒ กระบวนการบริหารและการจัดการ

๒.๑ มีเป้าหมายวิสัยทัศน์และพันธกิจที่สถานศึกษากำหนดชัดเจน

๒.๒ มีระบบบริหารจัดการคุณภาพของสถานศึกษา

๒.๓ ดำเนินงานพัฒนาวิชาการที่เน้นคุณภาพผู้เรียนรอบด้านตามหลักสูตรสถานศึกษา
และทุกกลุ่มเป้าหมาย

๒.๔ พัฒนาครูและบุคลากรให้มีความเชี่ยวชาญทางวิชาชีพ

๒.๕ จัดสภาพแวดล้อมทางกายภาพและสังคมที่เอื้อต่อการจัดการเรียนรู้อย่างมีคุณภาพ

๒.๖ จัดระบบเทคโนโลยีสารสนเทศเพื่อสนับสนุนการบริหารจัดการและ
การจัดการเรียนรู้

มาตรฐานที่ ๓ กระบวนการจัดการเรียนการสอนที่เน้นผู้เรียนเป็นสำคัญ

๓.๑ จัดการเรียนรู้ผ่านกระบวนการคิดและปฏิบัติจริง และสามารถนำไปประยุกต์ใช้ในชีวิตได้

๓.๒ ใช้สื่อ เทคโนโลยีสารสนเทศ และแหล่งเรียนรู้ที่เอื้อต่อการเรียนรู้

๓.๓ มีการบริหารจัดการชั้นเรียนเชิงบวก

๓.๔ ตรวจสอบและประเมินผู้เรียนอย่างเป็นระบบ และนำผลมาพัฒนาผู้เรียน

๓.๕ มีการแลกเปลี่ยนเรียนรู้และให้ข้อมูลสะท้อนกลับเพื่อพัฒนาและปรับปรุงการจัดการเรียนรู้

มาตรฐานการศึกษา ระดับปฐมวัย

แนบท้ายประกาศกระทรวงศึกษาธิการ เรื่อง ให้ใช้มาตรฐานการศึกษา ระดับปฐมวัย
ระดับการศึกษาขั้นพื้นฐาน และระดับการศึกษาขั้นพื้นฐานศูนย์การศึกษาพิเศษ
ฉบับลงวันที่ ๖ สิงหาคม พ.ศ. ๒๕๖๑

มาตรฐานการศึกษา ระดับปฐมวัย พ.ศ. ๒๕๖๑ มีจำนวน ๓ มาตรฐาน ได้แก่

มาตรฐานที่ ๑ คุณภาพของเด็ก

มาตรฐานที่ ๒ กระบวนการบริหารและการจัดการ

มาตรฐานที่ ๓ การจัดประสบการณ์ที่เน้นเด็กเป็นสำคัญ

แต่ละมาตรฐานมีรายละเอียดดังนี้

มาตรฐานที่ ๑ คุณภาพของเด็ก

- ๑.๑ มีพัฒนาการด้านร่างกาย แข็งแรง มีสุขนิสัยที่ดี และดูแลความปลอดภัยของตนเองได้
- ๑.๒ มีพัฒนาการด้านอารมณ์ จิตใจ ควบคุม และแสดงออกทางอารมณ์ได้
- ๑.๓ มีพัฒนาการด้านสังคม ช่วยเหลือตนเอง และเป็นสมาชิกที่ดีของสังคม
- ๑.๔ มีพัฒนาการด้านสติปัญญา สื่อสารได้ มีทักษะการคิดพื้นฐาน และแสวงหาความรู้ได้

มาตรฐานที่ ๒ กระบวนการบริหารและการจัดการ

- ๒.๑ มีหลักสูตรครอบคลุมพัฒนาการทั้ง ๔ ด้าน สอดคล้องกับบริบทของท้องถิ่น
- ๒.๒ จัดครูให้เพียงพอกับชั้นเรียน
- ๒.๓ ส่งเสริมให้ครูมีความเชี่ยวชาญด้านการจัดประสบการณ์
- ๒.๔ จัดสภาพแวดล้อมและสื่อเพื่อการเรียนรู้ อย่างปลอดภัย และเพียงพอ
- ๒.๕ ให้บริการสื่อเทคโนโลยีสารสนเทศและสื่อการเรียนรู้เพื่อสนับสนุนการจัดประสบการณ์
- ๒.๖ มีระบบบริหารคุณภาพที่เปิดโอกาสให้ผู้เกี่ยวข้องทุกฝ่ายมีส่วนร่วม

มาตรฐานที่ ๓ การจัดประสบการณ์ที่เน้นเด็กเป็นสำคัญ

- ๓.๑ จัดประสบการณ์ที่ส่งเสริมให้เด็กมีพัฒนาการทุกด้านอย่างสมดุลเต็มศักยภาพ
- ๓.๒ สร้างโอกาสให้เด็กได้รับประสบการณ์ตรง เล่นและปฏิบัติอย่างมีความสุข
- ๓.๓ จัดบรรยากาศที่เอื้อต่อการเรียนรู้ใช้สื่อและเทคโนโลยีที่เหมาะสมกับวัย
- ๓.๔ ประเมินพัฒนาการเด็กตามสภาพจริงและนำผลการประเมินพัฒนาการเด็กไปปรับปรุง
การจัดประสบการณ์และพัฒนาเด็ก

ข้อมูลผลการทดสอบระดับชาติ

1) ผลการประเมินความสามารถด้านการอ่านของผู้เรียน (RT) ชั้นประถมศึกษาปีที่ 1

ปีการศึกษา 2565

ด้าน	คะแนนเฉลี่ยร้อยละของโรงเรียน	คะแนนเฉลี่ยร้อยละของระดับเขตพื้นที่	คะแนนเฉลี่ยร้อยละของระดับประเทศ
การอ่านออกเสียง	65.80	74.94	77.38
การอ่านรู้เรื่อง	58.62	73.47	77.19
เฉลี่ยทั้ง 2 ด้าน	62.21	74.21	77.29

กราฟแสดงผลการประเมินความสามารถด้านการอ่านของผู้เรียน (RT) ชั้นประถมศึกษาปีที่ 1

ปีการศึกษา 2565

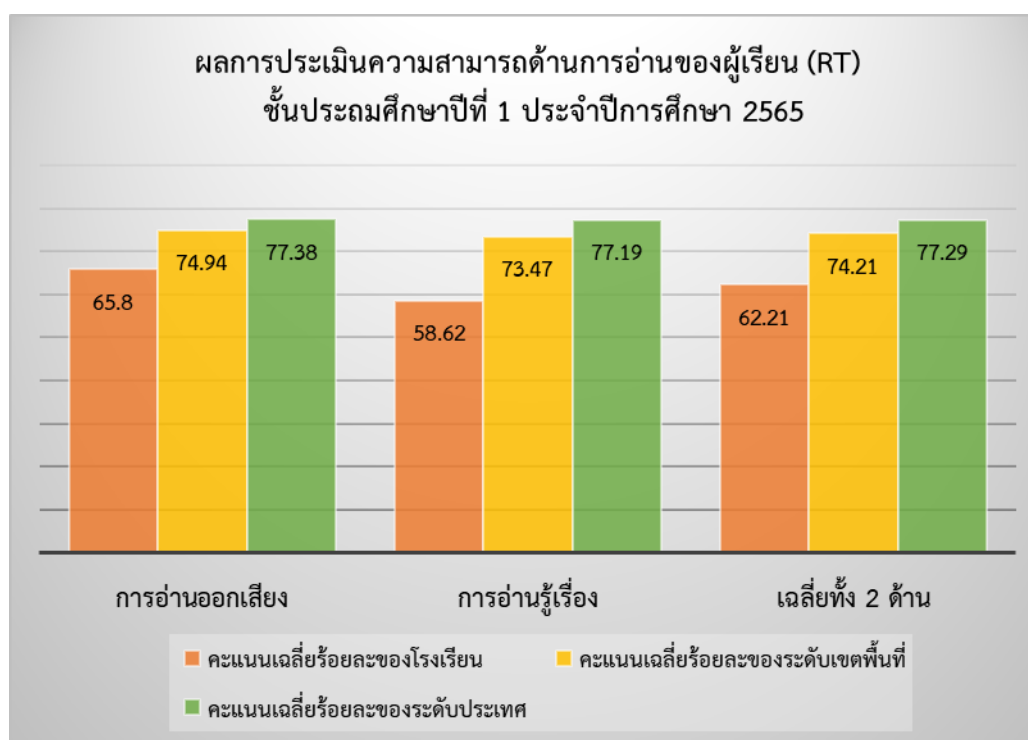

ที่มาของข้อมูล: รายงานผลการประเมินความสามารถด้านการอ่านออกของผู้เรียน (Reading Test: RT)
ชั้นประถมศึกษาปีที่ 1 ปีการศึกษา 2565

2. ผลการประเมินการทดสอบความสามารถพื้นฐานของผู้เรียนระดับชาติ (National Test : NT)

๑) ผลการประเมินการทดสอบความสามารถพื้นฐานของผู้เรียนระดับชาติ(NT) ชั้นประถมศึกษาปีที่ 3 ปีการศึกษา 2565

ด้าน	คะแนนเฉลี่ยร้อยละของโรงเรียน	คะแนนเฉลี่ยร้อยละของระดับเขตพื้นที่	คะแนนเฉลี่ยร้อยละของระดับประเทศ
ด้านคณิตศาสตร์	41.26	46.41	49.12
ด้านภาษาไทย	56.13	54.76	55.86
เฉลี่ยทั้ง 2 ด้าน	48.70	50.59	52.49

กราฟแสดงผลการทดสอบความสามารถพื้นฐานของผู้เรียนระดับชาติ (National Test : NT) ชั้นประถมศึกษาปีที่ 3 ปีการศึกษา 2565

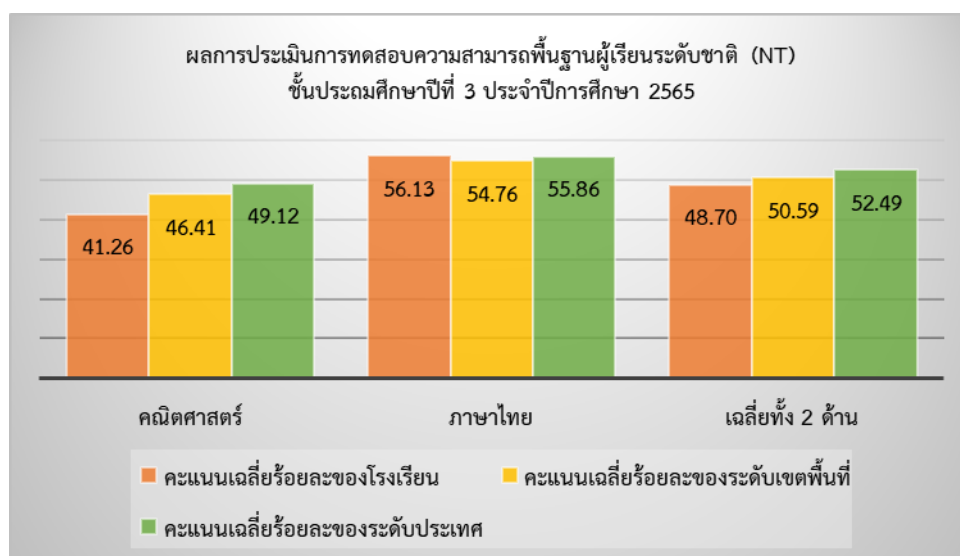

3. ผลการทดสอบทางการศึกษาระดับชาติด้านพื้นฐาน (O-NET)

1) ผลการทดสอบทางการศึกษาระดับชาติด้านพื้นฐาน (O-NET) ปีการศึกษา 2565

ระดับชั้นประถมศึกษาปีที่ 6

ระดับ/รายวิชา	ภาษาไทย	คณิตศาสตร์	วิทยาศาสตร์	ภาษาอังกฤษ	เฉลี่ย
คะแนนเฉลี่ยของโรงเรียน	51.00	21.89	32.50	32.13	34.38
คะแนนเฉลี่ยระดับจังหวัด	51.17	25.15	36.68	32.08	36.27
คะแนนเฉลี่ย สังกัด สพฐ.ทั้งหมด	52.80	26.52	37.90	33.57	37.70
คะแนนเฉลี่ยระดับประเทศ	53.89	28.06	39.34	37.62	39.73

กราฟเปรียบเทียบผลการทดสอบทางการศึกษาระดับชาติด้านพื้นฐาน(O-NET) ปีการศึกษา 2565
ระดับประถมศึกษาปีที่ 6



ที่มาของข้อมูล: รายงานผลการทดสอบทางการศึกษาระดับชาติด้านพื้นฐาน(O-NET)
ชั้นประถมศึกษาปีที่ 6 ปีการศึกษา 2565

คณะทำงาน

ที่ปรึกษา

นายวัชร แก้วเพชร
นางรินนารัตน์ นามวิจิตร

ผู้อำนวยการโรงเรียนชุมชนชนวนวิทยา
รองผู้อำนวยการโรงเรียนชุมชนชนวนวิทยา

คณะทำงาน

นางสาวพาขวัญ บัวคลี่
นางพรศิริ หังสนัส
นายอำนาจ เกียนหนู
นางจรรยาภรณ์ เกียนหนู
นายทวีพงษ์ นพคุณ
นางพจณี จำยเจริญ
นางสาวเพ็ญศรี กลิ่นศรีสุข
นางสาวพรพิมล หังสนัส
นางอารีรัตน์ พรศิริกุลวงศ์
นางสุนัตตา ศรีสม
นายอาณัติพงษ์ ร่มสุข
นางสาววาสนา ฝ้าหนองคู
นายณัฐวุฒิ ประทุมวัน
นางสาวผาณิตร ฐปขุนทด
นายศพล ทานบ้ำเพ็ญ

หัวหน้างานงบประมาณ
หัวหน้างานบุคคล
หัวหน้างานบริหารทั่วไป
หัวหน้างานวิชาการ
ครู
ครู
ครู
ครู
ครู
ครู
ครู
ครู
ครู
ครู
เจ้าหน้าที่ธุรการ
พี่เลี้ยงเด็กพิการ