

คู่มือการปฏิบัติงาน

โรงเรียนชุมชนบ้านหนองบัวระเหว ปีการศึกษา ๒๕๖๖

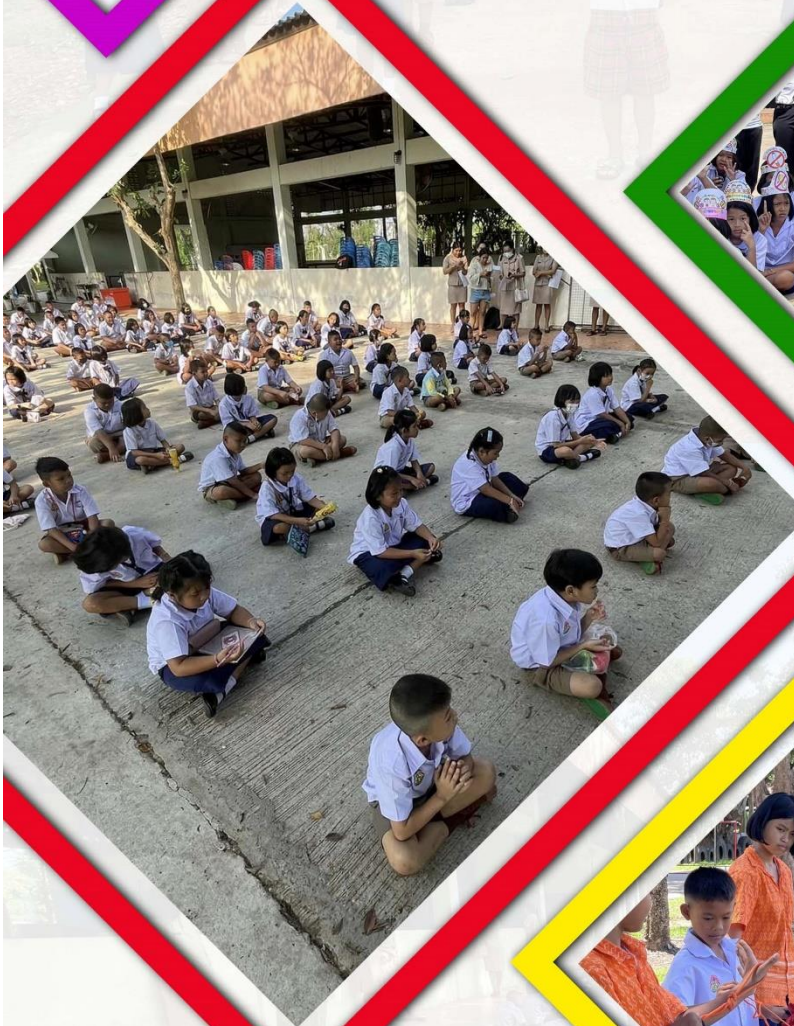

โรงเรียนชุมชนบ้านหนองบัวระเหว อำเภอหนองบัวระเหว จังหวัดชัยภูมิ
สำนักงานเขตพื้นที่การศึกษาประถมศึกษาชัยภูมิ เขต ๓
สำนักงานคณะกรรมการการศึกษาขั้นพื้นฐาน
กระทรวงศึกษาธิการ



โรงเรียนคุณภาพประจำตำบล
(1 ตำบล 1 โรงเรียนคุณภาพ)

คู่มือการปฏิบัติงาน

โรงเรียนชุมชนบ้านหนองบัวระเหว
ปีการศึกษา ๒๕๖๖

โรงเรียนชุมชนบ้านหนองบัวระเหว
อำเภอหนองบัวระเหว จังหวัดชัยภูมิ
สำนักงานเขตพื้นที่การศึกษาประถมศึกษาชัยภูมิ เขต ๓
สำนักงานคณะกรรมการการศึกษาขั้นพื้นฐาน
กระทรวงศึกษาธิการ

คำนำ

การจัดทำคู่มือในการปฏิบัติงานโรงเรียนชุมชนบ้านหนองบัวระเหว จัดทำเพื่อเป็นแนวปฏิบัติในการปฏิบัติงาน ในการดำเนินงานของสถานศึกษาให้เป็นระบบ เพื่ออำนวยความสะดวกในการปฏิบัติงานให้เป็นไปด้วยความสะดวก รวดเร็ว ประหยัดเวลาและงบประมาณ ทำให้มีประสิทธิภาพในการจัดการภาระงานและงานบริหารงานมีประสิทธิภาพมากขึ้น

โรงเรียนชุมชนบ้านหนองบัวระเหว หวังว่าคู่มือเล่มนี้จะเป็นประโยชน์ในการปฏิบัติงานแก่บุคลากรภายในโรงเรียนชุมชนบ้านหนองบัวระเหว ในการทำภารกิจให้บรรลุเป้าหมายในการปฏิบัติงาน

โรงเรียนชุมชนบ้านหนองบัวระเหว
เมษายน ๒๕๖๕



สารบัญ

เรื่อง	หน้า
คำนำ	ก
สารบัญ	ข
คำชี้แจง	ค
ปฏิทินปฏิบัติงาน ประจำปีการศึกษา ๒๕๖๕	๑
โครงสร้างการบริหารจัดการการศึกษา ปีการศึกษา ๒๕๖๕	๓
โครงสร้างเวลาเรียน	๔
- ระดับปฐมวัย	๔
- ระดับการศึกษาขั้นพื้นฐาน	๕
คุณสมบัติอันพึงประสงค์	๖
สมรรถนะสำคัญของผู้เรียน	๗
บทบาทหน้าที่ของครูและบุคลากรโรงเรียนชุมชนบ้านหนองบัวระเหวและผู้ที่เกี่ยวข้อง	๘
- ผู้อำนวยการโรงเรียน	๘
- บทบาทหัวหน้ากลุ่มสาระ	๘
- บทบาทครูในฐานะผู้สอน	๘
- บทบาทหน้าที่ของครูประจำชั้น	๙
- บทบาทคณะกรรมการบริหารสถานศึกษา	๙
ระเบียบการแต่งกายของข้าราชการครู	๑๐
ระเบียบการแต่งกายนักเรียน	๑๐
คำสั่งแต่งตั้งคณะกรรมการบริหารหลักสูตรสถานศึกษาโรงเรียนชุมชนบ้านหนองบัวระเหว	๑๑
คำสั่งแต่งตั้งคณะกรรมการพัฒนาหลักสูตรสถานศึกษาโรงเรียนชุมชนบ้านหนองบัวระเหว พุทธศักราช ๒๕๖๕ ตามหลักสูตรแกนกลางการศึกษาขั้นพื้นฐาน พ.ศ. ๒๕๕๑ (ฉบับปรับปรุง พ.ศ. ๒๕๖๐)	๑๖
ประกาศแต่งตั้งคณะกรรมการประเมินผลและตรวจสอบคุณภาพการศึกษาภายในสถานศึกษา	๒๐



คำชี้แจง

คู่มือการปฏิบัติงาน โรงเรียนชุมชนบ้านหนองบัวระเหว ปีการศึกษา ๒๕๖๕ ได้จัดทำขึ้น โดยมีวัตถุประสงค์ ดังนี้

๑. เพื่อเป็นแนวปฏิบัติในการปฏิบัติงาน ในการดำเนินงานของสถานศึกษาให้เป็นระบบ
๒. เพื่ออำนวยความสะดวก ในการปฏิบัติงานให้เป็นไปด้วยความสะดวก รวดเร็ว ประหยัดเวลาและงบประมาณ
๓. เพื่อให้การทำงานเกิดประสิทธิภาพในการจัดการภาระงานและช่วยให้การบริหารงาน มีประสิทธิภาพมากขึ้น

ในการนี้ เพื่อให้การบริหารจัดการสถานศึกษามีประสิทธิ จึงขอความร่วมมือคณะครู และบุคลากรทางการศึกษาทุกท่าน ได้ทราบและถือปฏิบัติโดยเคร่งครัด

โรงเรียนชุมชนบ้านหนองบัวระเหว
พฤษภาคม ๒๕๖๕



ปฏิทินปฏิบัติงาน ประจำปีการศึกษา ๒๕๖๖

ที่	วัน/เดือน/ปี	รายการ/กิจกรรม	ผู้รับผิดชอบ
๑	๒-๖ พ.ค. ๖๖	เยี่ยมบ้านนักเรียน	ครูสุรัชณี/คณะครู
๒	๙-๑๑ พ.ค. ๖๖	กิจกรรมปรับพื้นฐานนักเรียน ชั้น ป.๔-๖	คณะครู
๓	๑๒ พ.ค. ๖๖	สอบจัดชั้นเรียน	คณะครู
๔	๑๓ พ.ค. ๖๖	วันพีชมงคล ประชุมผู้ปกครองนักเรียน/ประกาศผลสอบจัดชั้นเรียน	คณะครู
๕	๑๕ พ.ค. ๖๖	ชดเชยวันวิสาขบูชา	
๖	๑๗ พ.ค. ๖๖	เปิดภาคเรียนที่ ๑ ปีการศึกษา ๒๕๖๖	คณะครู
๗	๒ มิ.ย. ๖๖	กิจกรรมพิธีไหว้ครู/ส่งเสริมประชาธิปไตย	ครูสุรัชณี/ครูอรรณพ/ คณะครู
	๓ มิ.ย. ๖๖	วันเฉลิมพระชนมพรรษา สมเด็จพระนางเจ้าสุทิดาฯ	
	๒๗ มิ.ย. ๖๖	กิจกรรมวันสุนทรภู่/กิจกรรมรณรงค์ต่อต้านยาเสพติด	ครูกชพรรณ/คณะครู
	๒๖ ก.ค. ๖๔	วันอาสาฬหบูชา	คณะครู
	๒๗ ก.ค. ๖๔	วันเข้าพรรษา	คณะครู
๘	๒๘ ก.ค. ๖๔	วันเฉลิมพระชนมพรรษา พระบาทสมเด็จพระเจ้าอยู่หัว	คณะครู
๙	๒-๗ ส.ค. ๖๔	สอบกลางภาค ภาคเรียนที่ ๑/๒๕๖๖	คณะครู
๑๐	๑๑ ส.ค. ๖๔	กิจกรรมวันแม่แห่งชาติ	ครูกชพรรณ/คณะครู
๑๑	๑๒ ส.ค. ๖๔	วันเฉลิมพระชนมพรรษา สมเด็จพระนางเจ้าสิริกิติ์ฯ	คณะครู
๑๒	๑๕-๑๗ ก.ย. ๖๔	กีฬาสีภายใน	ครูกชพรรณ/คณะครู
๑๓	๒๔ ก.ย. ๖๔	วันมหิดล	คณะครู
๑๔	ต.ค. ๖๖	สอบปลายภาค ภาคเรียนที่ ๑/๒๕๖๖	ครูชนานันท์/คณะครู
๑๕	๑๑ ต.ค. ๖๖	ปิดเรียนภาคเรียนที่ ๑/๒๕๖๖	คณะครู
๑๖	๑ พ.ย. ๖๖	เปิดภาคเรียนที่ ๒ ปีการศึกษา ๒๕๖๖	คณะครู
๑๗	๕ ธ.ค. ๖๖	วันคล้ายวันพระบรมราชสมภพ รัชกาลที่ ๙	คณะครู
๑๘	๑๕ ธ.ค. ๖๖	สอบกลางภาค ภาคเรียนที่ ๒/๒๕๖๖	ครูอัญญารัตน์/คณะครู
๑๘	๓๑ ธ.ค. ๖๖	วันสิ้นปี ๒๕๖๖	คณะครู
๑๙	๑ ม.ค. ๖๖	วันขึ้นปีใหม่ไทย ๒๕๖๖	คณะครู
	๑๒ ก.พ. ๖๖	ทดสอบทางการศึกษาระดับชาตินั้นพื้นฐาน (O-NET)	ครูอัญญารัตน์/ ครูสุรัชณี
๒๐	๒๔-๒๕ ก.พ. ๖๖	โครงการเข้าค่ายพักแรมลูกเสือ-เนตรนารี	ครูกชพรรณ/คณะครู
๒๑	๑๕ ก.พ. ๖๖	วันมาฆบูชา	คณะครู
๒๒	๑๐ มี.ค. ๖๖	ประเมินความสามารถด้านการอ่านของผู้เรียน (RT)	ครูอัญญารัตน์



ปฏิทินปฏิบัติงาน ประจำปีการศึกษา ๒๕๖๖ (ต่อ)

ที่	วัน/เดือน/ปี	รายการ/กิจกรรม	ผู้รับผิดชอบ
๒๓	๒๔ มี.ค. ๖๖	ทดสอบทางการศึกษาระดับชาตินี้พื้นฐาน (NT)	ครูอัญญารัตน์/ ครูมิรินทร์
	๒๖ มี.ค. ๖๖	โครงการเดินทางไกลลูกเสือ-เนตรนารีสำรอง	ครูกชพรรณ/คณะครู
๒๔	๒๘ มี.ค. ๖๖	สอบปลายภาค ภาคเรียนที่ ๑/๒๕๖๖	ครูอัญญารัตน์/คณะครู
๒๕	๓๑ มี.ค. ๖๖	ปัจฉิมนิเทศนักเรียน ชั้น ป.๖ ปีการศึกษา ๒๕๖๖	ครูสุรัชณี/คณะครู
๒๖	๒๕-๒๙ มี.ค. ๖๖	- จัดทำประกันคุณภาพฯ ปีการศึกษา ๒๕๖๖ - จัดทำรายงานการประเมินตนเอง (SAR)	ครูอัญญารัตน์/คณะครู
๒๗	๓๐ มี.ค. ๖๖	ปิดภาคเรียน ปีการศึกษา ๒๕๖๖	คณะครู

หมายเหตุ: - ตารางข้างต้นอาจมีการเปลี่ยนแปลงได้ตามความเหมาะสม
- หลังจากนักเรียนสอบปลายภาคเรียนที่ ๑/๒๕๖๖ เสร็จเรียบร้อย ให้ครูมาปฏิบัติหน้าที่ตามปกติจนกว่าจะมีนโยบายปิดภาคเรียนจากผู้บังคับบัญชา



โครงสร้างการบริหารจัดการการศึกษา ปีการศึกษา ๒๕๖๖

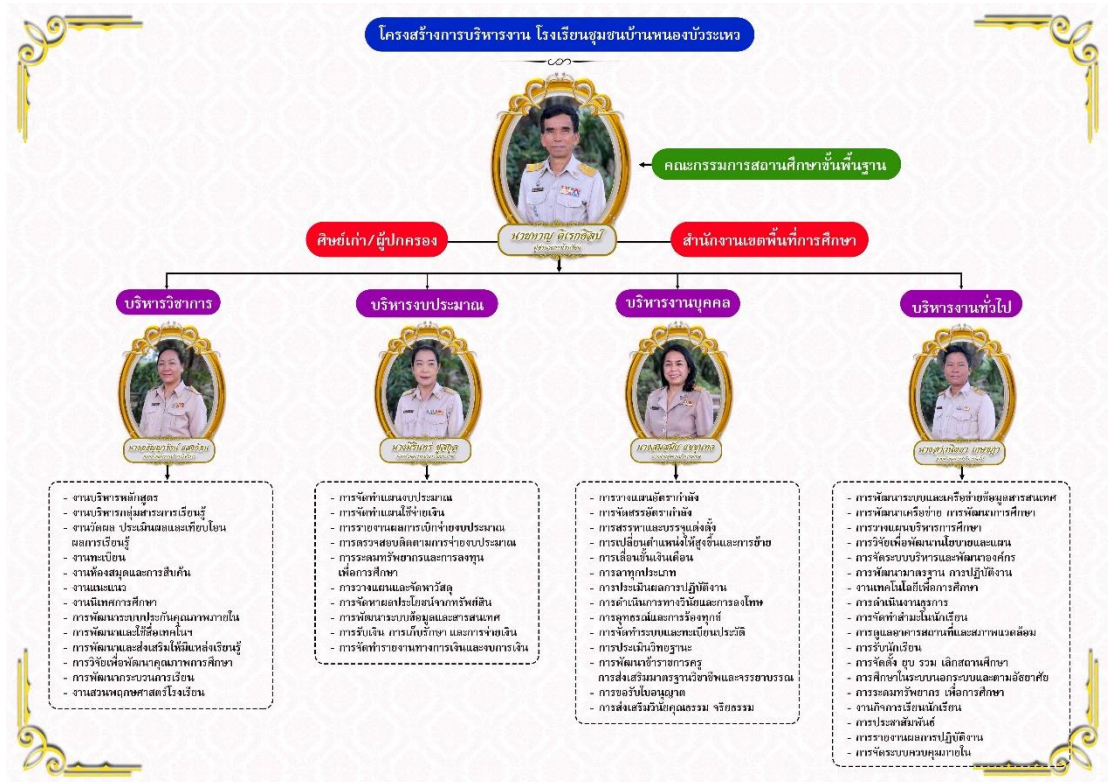

โครงสร้างหลักสูตรของสถานศึกษา

โรงเรียนชุมชนบ้านหนองบัวระเหว จัดการเรียนการสอนระดับปฐมวัยและระดับการศึกษาขั้นพื้นฐาน โดยโรงเรียนได้จัดสัดส่วน สาระการเรียนรู้และเวลาเรียน ดังแสดงในตารางต่อไปนี้

โครงสร้างหลักสูตรของสถานศึกษา ระดับการศึกษาปฐมวัย

โรงเรียนชุมชนบ้านหนองบัวระเหว จัดการเรียนการสอนระดับปฐมวัย ตามหลักสูตรการศึกษาปฐมวัย พุทธศักราช ๒๕๖๐ โดยจัดสัดส่วนสาระการเรียนรู้และเวลาเรียน ดังแสดงในตารางต่อไปนี้

โครงสร้างหลักสูตรการศึกษาปฐมวัย โรงเรียนชุมชนบ้านหนองบัวระเหว		
ช่วงอายุ	อายุ ๓ - ๖ ปี	
สาระการเรียนรู้	ประสบการณ์สำคัญ	สาระที่ควรเรียนรู้
	<ul style="list-style-type: none"> - ด้านร่างกาย - ด้านอารมณ์ จิตใจ - ด้านสังคม - ด้านสติปัญญา 	<ul style="list-style-type: none"> - เรื่องราวเกี่ยวกับตัวเด็ก - เรื่องราวเกี่ยวกับบุคคลและสถานที่แวดล้อมเด็ก - ธรรมชาติรอบตัว - สิ่งต่างๆรอบตัวเด็ก
ระยะเวลาเรียน	จัดการศึกษา ๒ ภาคเรียน ต่อ ๑ ปีการศึกษา ชั้นอนุบาลปีที่ ๑ อายุระหว่าง ๓-๔ ปี ชั้นอนุบาลปีที่ ๒ อายุระหว่าง ๔-๕ ปี ชั้นอนุบาลปีที่ ๓ อายุระหว่าง ๕-๖ ปี ไม่น้อยกว่า ๑๘๐ วัน ต่อ ๑ ปี ใช้เวลา ๕-๖ ชั่วโมง ต่อ ๑ วัน ๒๕-๓๐ ชั่วโมง/สัปดาห์	
หมายเหตุ	๓-๔ ปี มีความสนใจ ๘ - ๑๒ นาที ๔-๕ ปี มีความสนใจ ๑๒ - ๑๕ นาที ๕-๖ ปี มีความสนใจ ๑๕ - ๒๐ นาที * กิจกรรมที่ต้องใช้ความคิดในกลุ่มเล็กและกลุ่มใหญ่ ไม่ควรใช้เวลาต่อเนื่องนานเกินกว่า ๒๐ นาที * กิจกรรมที่เด็กมีอิสระเลือกเล่นเสรี เช่น การเล่นตามมุม การเล่นกลางแจ้ง ใช้เวลา ๔๐ - ๖๐ นาที	



โครงสร้างหลักสูตรของสถานศึกษา ระดับการศึกษาขั้นพื้นฐาน

โรงเรียนชุมชนบ้านหนองบัวระเหว จัดการเรียนการสอนระดับการศึกษาขั้นพื้นฐานตามหลักสูตรการศึกษาขั้นพื้นฐาน พุทธศักราช ๒๕๕๑ (ฉบับปรับปรุง พ.ศ. ๒๕๖๐) โดยโรงเรียนได้จัดสัดส่วน สาระการเรียนรู้และเวลาเรียน ดังแสดงในตารางต่อไปนี้ (จำนวนชั่วโมงที่จัดให้นักเรียนเรียนทั้งปี แบ่งเป็น ๒ ช่วงชั้น คือ ช่วงชั้นที่ ๑ (ป.๑-ป.๓) จำนวน ๑,๐๔๐ ชั่วโมง และช่วงชั้นที่ ๒ (ป.๔-ป. ๖) จำนวน ๑,๐๔๐ ชั่วโมง)

กลุ่มสาระการเรียนรู้/กิจกรรม	ระดับชั้น/เวลาเรียน					
	ป.๑	ป.๒	ป.๓	ป.๔	ป.๕	ป.๖
รายวิชาพื้นฐาน						
ภาษาไทย	๒๐๐	๒๐๐	๒๐๐	๑๖๐	๑๖๐	๑๖๐
คณิตศาสตร์	๒๐๐	๒๐๐	๒๐๐	๑๖๐	๑๖๐	๑๖๐
วิทยาศาสตร์และเทคโนโลยี	๘๐	๘๐	๘๐	๑๒๐	๑๒๐	๑๒๐
- วิทยาศาสตร์	๔๐	๔๐	๔๐	๘๐	๘๐	๘๐
- เทคโนโลยี (วิทยาการคำนวณ)	๔๐	๔๐	๔๐	๔๐	๔๐	๔๐
สังคมศึกษา ศาสนา และวัฒนธรรม	๘๐	๘๐	๘๐	๑๒๐	๑๒๐	๑๒๐
- ประวัติศาสตร์	๔๐	๔๐	๔๐	๔๐	๔๐	๔๐
- ศาสนา ศิลปกรรม จริยธรรม	๔๐	๔๐	๔๐	๔๐	๔๐	๔๐
- หน้าที่พลเมือง วัฒนธรรมและการดำเนินชีวิตในสังคม เศรษฐศาสตร์และภูมิศาสตร์				๔๐	๔๐	๔๐
สุขศึกษาและพลศึกษา	๔๐	๔๐	๔๐	๘๐	๘๐	๘๐
ศิลปะ	๔๐	๔๐	๔๐	๘๐	๘๐	๘๐
การงานอาชีพ	๔๐	๔๐	๔๐	๔๐	๔๐	๔๐
ภาษาต่างประเทศ (ภาษาอังกฤษ)	๑๖๐	๑๖๐	๑๖๐	๘๐	๘๐	๘๐
รวมเวลาเรียน (พื้นฐาน)	๘๕๐	๘๕๐	๘๕๐	๘๕๐	๘๕๐	๘๕๐
รายวิชาเพิ่มเติม						
การป้องกันการทุจริต	๔๐	๔๐	๔๐	๔๐	๔๐	๔๐
ภาษาอังกฤษเพื่อการสื่อสาร	๔๐	๔๐	๔๐	๔๐	๔๐	๔๐
รวมเวลาเรียน (เพิ่มเติม)	๘๐	๘๐	๘๐	๘๐	๘๐	๘๐
กิจกรรมพัฒนาผู้เรียน						
กิจกรรมแนะแนว	๔๐	๔๐	๔๐	๔๐	๔๐	๔๐
กิจกรรมนันทนาการ	๗๐	๗๐	๗๐	๗๐	๗๐	๗๐
- ลูกเสือ-เนตรนารี	๔๐	๔๐	๔๐	๔๐	๔๐	๔๐
- ชุมนุม	๓๐	๓๐	๓๐	๓๐	๓๐	๓๐
กิจกรรมเพื่อสังคมและสาธารณประโยชน์	๑๐	๑๐	๑๐	๑๐	๑๐	๑๐
รวมกิจกรรมพัฒนาผู้เรียน	๑๒๐	๑๒๐	๑๒๐	๑๒๐	๑๒๐	๑๒๐
รวมเวลาเรียนทั้งหมด	๑,๐๔๐	๑,๐๔๐	๑,๐๔๐	๑,๐๔๐	๑,๐๔๐	๑,๐๔๐



คุณสมบัติอันพึงประสงค์

หลักสูตรแกนกลางการศึกษาขั้นพื้นฐาน พ.ศ.๒๕๕๑ กำหนดให้ผู้เรียนมีคุณลักษณะอันพึงประสงค์ ๘ ประการ สถานศึกษาสามารถกำหนดคุณลักษณะอันพึงประสงค์เพิ่มเติมให้สอดคล้องตามบริบทและจุดเน้นของตนเอง เพื่อให้ผู้เรียนสามารถอยู่ร่วมกับผู้อื่นในสังคมได้อย่างมีความสุขในฐานะเป็นพลเมืองไทยและพลโลก ดังนี้

๑. รักชาติ ศาสน์ กษัตริย์
๒. ซื่อสัตย์สุจริต
๓. มีวินัย
๔. ใฝ่เรียนรู้
๕. อยู่อย่างพอเพียง
๖. มุ่งมั่นในการทำงาน
๗. รักความเป็นไทย
๘. มีจิตสาธารณะ



สมรรถนะสำคัญของผู้เรียน

หลักสูตรแกนกลางการศึกษาขั้นพื้นฐาน มุ่งให้ผู้เรียนเกิดสมรรถนะสำคัญ ๕ ประการ ดังนี้

๑. ความสามารถในการสื่อสาร เป็นความสามารถในการรับและส่งสาร มีวัฒนธรรมในการใช้ภาษาถ่ายทอดความคิด ความรู้ความเข้าใจ ความรู้สึก และทัศนะของตนเองเพื่อแลกเปลี่ยนข้อมูลข่าวสารและประสบการณ์อันจะเป็นประโยชน์ต่อการพัฒนาตนเองและสังคม รวมทั้งการเจรจาต่อรองเพื่อขจัดและลดปัญหาความขัดแย้งต่าง ๆ การเลือกรับหรือไม่รับข้อมูลข่าวสารด้วยหลักเหตุผลและความถูกต้อง ตลอดจนการเลือกใช้วิธีการสื่อสาร ที่มีประสิทธิภาพโดยคำนึงถึงผลกระทบที่มีต่อตนเองและสังคม

๒. ความสามารถในการคิด เป็นความสามารถในการคิดวิเคราะห์ การคิดสังเคราะห์ การคิดอย่างสร้างสรรค์ การคิดอย่างมีวิจารณญาณ และการคิดเป็นระบบ เพื่อนำไปสู่การสร้างองค์ความรู้ หรือสารสนเทศเพื่อการตัดสินใจเกี่ยวกับตนเองและสังคมได้อย่างเหมาะสม

๓. ความสามารถในการแก้ปัญหา เป็นความสามารถในการแก้ปัญหาและอุปสรรคต่าง ๆ ที่เผชิญได้อย่างถูกต้องเหมาะสมบนพื้นฐานของหลักเหตุผล คุณธรรมและข้อมูลสารสนเทศ เข้าใจความสัมพันธ์และการเปลี่ยนแปลงของเหตุการณ์ต่าง ๆ ในสังคม แสวงหาความรู้ ประยุกต์ความรู้มาใช้ในการป้องกันและแก้ไขปัญหา และมีการตัดสินใจที่มีประสิทธิภาพโดยคำนึงถึงผลกระทบที่เกิดขึ้นต่อตนเอง สังคมและสิ่งแวดล้อม

๔. ความสามารถในการใช้ทักษะชีวิต เป็นความสามารถในการนำกระบวนการต่าง ๆ ไปใช้ในการดำเนินชีวิตประจำวัน การเรียนรู้ด้วยตนเอง การเรียนรู้อย่างต่อเนื่อง การทำงาน และการอยู่ร่วมกันในสังคมด้วยการสร้างเสริมความสัมพันธ์อันดีระหว่างบุคคล การจัดการปัญหาและความขัดแย้งต่าง ๆ อย่างเหมาะสม การปรับตัวให้ทันกับการเปลี่ยนแปลงของสังคมและสภาพแวดล้อม และการรู้จักหลีกเลี่ยงพฤติกรรมไม่พึงประสงค์ที่ส่งผลกระทบต่อตนเองและผู้อื่น

๕. ความสามารถในการใช้เทคโนโลยี เป็นความสามารถในการเลือก และใช้เทคโนโลยีด้านต่าง ๆ และมีทักษะกระบวนการทางเทคโนโลยี เพื่อการพัฒนาตนเองและสังคม ในด้านการเรียนรู้ การสื่อสารการทำงาน การแก้ปัญหาอย่างสร้างสรรค์ ถูกต้อง เหมาะสม และมีคุณธรรม



บทบาทหน้าที่ของครูและบุคลากรโรงเรียนชุมชนบ้านหนองบัวระเหวและผู้ที่เกี่ยวข้อง

ผู้อำนวยการโรงเรียน

บริหารงานให้เป็นไปตามกฎระเบียบของทางราชการและระเบียบของโรงเรียน ตามความเห็นชอบของสถานศึกษา และเน้นการบริหาร นิเทศ ติดตามกระบวนการจัดการเรียน การสอนของครูทั้งในและนอกห้องเรียน แบบโค้ช (Coaching & Monitoring Model)

บทบาทหัวหน้ากลุ่มสาระ

- ให้ข้อเสนอแนะ และประเมินผลการจัดทำโครงการสอนของครูในกลุ่มสาระวิชาที่เกี่ยวข้อง
- ประสานงานการกำหนดหนังสือประกอบการเรียน แบบฝึกหัดเสริมทักษะในกลุ่มสาระ วิชาที่เกี่ยวข้อง
- วางแผนกิจกรรมโครงการส่งเสริมการเรียนรู้ (ครูผู้สอน) ในกลุ่มสาระ
- ประเมินผลการดำเนินงานด้านการเรียนการสอนของครูในกลุ่มสาระตามที่โรงเรียน กำหนด
- ให้ข้อเสนอแนะกับผู้อำนวยการและรองผู้อำนวยการโรงเรียนในด้านการบริหารหลักสูตร และงานวิชาการ
- ปฏิบัติงานอื่น ๆ ตามที่ผู้อำนวยการโรงเรียนมอบหมาย

บทบาทครูในฐานะผู้สอน

มีบทบาทหน้าที่ตามตารางมาตรฐานภาคปฏิบัติงานที่กำหนด โดยมีขั้นตอน ดังนี้

ขั้นวางแผน (Plan)

- จัดทำโครงการสอน โครงการงานแต่ละภาคเรียน
- จัดทำรายการสอนรายสัปดาห์ (Week Plan) และปฏิทินปฏิบัติงาน
- วางกรอบการประเมิน

ขั้นลงมือปฏิบัติ (Do)

- ปฏิบัติงานตาม Week Plan และปฏิทินปฏิบัติงาน
- ตรวจสอบการทำงานในแต่ละ Week Plan เพื่อปรับปรุงแก้ไขและปรับ Week Plan ในลำดับถัดไป

- นักเรียนเก่ง (พฤติกรรมเด่น) วางรายการปฏิบัติเพื่อสนับสนุน

- นักเรียนอ่อน (พฤติกรรมด้อย) วางรายการปฏิบัติเพื่อปรับปรุงแก้ไข

- ประเมินภาพรวม

ขั้นตรวจสอบ (Check)

- ประเมินภาพรวม

ขั้นนำผลงานประเมินปรับปรุง (Action)

- เขียนรายงานผลการปฏิบัติงาน

- สัมมนาผลการทำงานเพื่อวางแผนในภาคเรียนถัดไป



บทบาทหน้าที่ของครูประจำชั้น

- วางแผนและจัดกิจกรรมส่งเสริมคุณธรรมจริยธรรม และคุณลักษณะที่พึงประสงค์ของนักเรียน เพื่อให้ผู้เรียนเป็นไปตามมาตรฐานการเรียนรู้ที่กำหนด
- อบรม ดูแลนักเรียนในความรับผิดชอบ ให้อยู่ในระเบียบวินัยของโรงเรียนและควบคุมความประพฤติที่ไม่พึงประสงค์
- พบปะนักเรียนที่รับผิดชอบและดูแลนักเรียนขณะเข้าแถวตอนเช้าทุกเช้า
- ประสานงานกับผู้ปกครองนักเรียนและผู้ที่เกี่ยวข้องเพื่อหาทางแก้ไขปัญหานักเรียนที่รับผิดชอบ ตลอดจนรายงานพฤติกรรมนักเรียนให้ผู้เกี่ยวข้องและผู้บังคับบัญชาเพื่อแก้ปัญหาต่อไป
- สำนักรวจการมาเรียน ขาดเรียน ตลอดจนรวบรวมสถิติ ข้อมูลที่เกี่ยวข้องกับนักเรียนที่รับผิดชอบและจัดทำสมุดรายงานประจำตัวนักเรียน (ป.พ.) ประเมินผลคุณลักษณะที่พึงประสงค์ตามบทบาทที่ได้รับมอบหมาย
- สอดส่องดูแลและให้คำปรึกษาแก่นักเรียนที่รับผิดชอบอย่างสม่ำเสมอ
- ควบคุมดูแลนักเรียนทำความสะอาดและความเป็นระเบียบเรียบร้อยของห้องเรียน และบริเวณพื้นที่ตามที่โรงเรียนกำหนด
- ปฏิบัติหน้าที่อื่น ๆ ตามที่ผู้อำนวยการโรงเรียนมอบหมาย

บทบาทหน้าที่ของคณะกรรมการบริหารสถานศึกษา

- กำกับการดำเนินการของสถานศึกษาให้สอดคล้องกับกฎหมาย กฎระเบียบ ประกาศ คำสั่ง และนโยบายของกระทรวงศึกษาธิการ สำนักงานคณะผู้ช่วยการศึกษาขั้นพื้นฐานของสำนักงานเขตพื้นที่การศึกษาและความต้องการของชุมชนและท้องถิ่น
- ส่งเสริมและสนับสนุนการดำเนินการกิจการด้านต่าง ๆ ของสถานศึกษา
- มีอำนาจหน้าที่เกี่ยวกับการบริหารงานบุคคล สำหรับข้าราชการครูและบุคลากรทางการศึกษาในสถานศึกษาตามที่กฎหมายว่าด้วยระเบียบข้าราชการและบุคลากรทางการศึกษา กำหนด
- ปฏิบัติหน้าที่อื่นตามที่กฎหมาย ระเบียบ ประกาศ ฯลฯ กำหนดให้เป็นอำนาจหน้าที่ของคณะผู้ช่วยสถานศึกษาขั้นพื้นฐาน



ระเบียบการแต่งกายของข้าราชการครูและบุคลากรทางการศึกษา
โรงเรียนชุมชนบ้านหนองบัวระเหว

วันจันทร์	ชุดข้าราชการ (ชุด kaki)
วันอังคาร	ชุดสุภาพ
วันพุธ	ชุดกีฬา/ชุดทีมโรงเรียน
วันพฤหัสบดี	ชุดลูกเสือ-เนตรนารี
วันศุกร์	ชุดผ้าไทยหรือผ้าไหม

ระเบียบการแต่งกายของนักเรียน โรงเรียนชุมชนบ้านหนองบัวระเหว

ตัวอย่างการแต่งกายและทรงผมของนักเรียนชายและหญิง ชั้นประถมศึกษาปีที่ 1-6
ตามระเบียบโรงเรียนชุมชนบ้านหนองบัวระเหว ว่าด้วยการไว้ทรงผมและเครื่องแบบนักเรียน พ.ศ. 2566

นักเรียนชาย ชั้นประถมศึกษาปีที่ 1-6

- สวมเสื้อสีขาว
- กางเกง ขาว/สีเทา 3 เส้นบนตรง ด้านยาวไม่เกิน 2.5 เซนติเมตร
- ใส่รองเท้าสีขาว
- สวมถุงเท้าสีขาว/สีเทา
- ใส่เสื้อแขนสั้น
- สวมหมวกนักเรียนสีขาว
- ใส่เสื้อแขนสั้น
- ใส่ถุงเท้าสีขาว/สีเทา
- ใส่รองเท้าสีขาว/สีเทา
- ใส่ถุงเท้าสีขาว/สีเทา
- ใส่รองเท้าสีขาว/สีเทา

นักเรียนหญิง ชั้นประถมศึกษาปีที่ 1-3

- สวมเสื้อสีขาว
- ใส่เสื้อแขนสั้น
- ใส่ถุงเท้าสีขาว/สีเทา
- ใส่รองเท้าสีขาว/สีเทา
- ใส่ถุงเท้าสีขาว/สีเทา
- ใส่รองเท้าสีขาว/สีเทา
- ใส่ถุงเท้าสีขาว/สีเทา
- ใส่รองเท้าสีขาว/สีเทา
- ใส่ถุงเท้าสีขาว/สีเทา
- ใส่รองเท้าสีขาว/สีเทา

นักเรียนหญิง ชั้นประถมศึกษาปีที่ 4-6

- สวมเสื้อสีขาว
- ใส่เสื้อแขนสั้น
- ใส่ถุงเท้าสีขาว/สีเทา
- ใส่รองเท้าสีขาว/สีเทา
- ใส่ถุงเท้าสีขาว/สีเทา
- ใส่รองเท้าสีขาว/สีเทา
- ใส่ถุงเท้าสีขาว/สีเทา
- ใส่รองเท้าสีขาว/สีเทา
- ใส่ถุงเท้าสีขาว/สีเทา
- ใส่รองเท้าสีขาว/สีเทา

งานบริหารกิจการนักเรียน โรงเรียนชุมชนบ้านหนองบัวระเหว สพป.ชัยภูมิ เขต 3

วันจันทร์	ชุดนักเรียน
วันอังคาร	ชุดนักเรียน
วันพุธ	ชุดพลศึกษา
วันพฤหัสบดี	ชุดลูกเสือ-เนตรนารี
วันศุกร์	ชุดผ้าไทย

